

のぼりべつ

の 広報

7月19日(土)、20日(日)の2日間、JR幌別駅前とアーニス前を会場に「のぼりべつ豊水まつり」が行われました。

名称を変えて2年目の今年は、新しい市民踊り「豊水トントン」や幌別駐屯地隊員による「北海自衛太鼓」(写真)など盛りだくさんのイベントが行われました。

人が輝き まちがときめく ふれあい交流都市 のぼりべつ

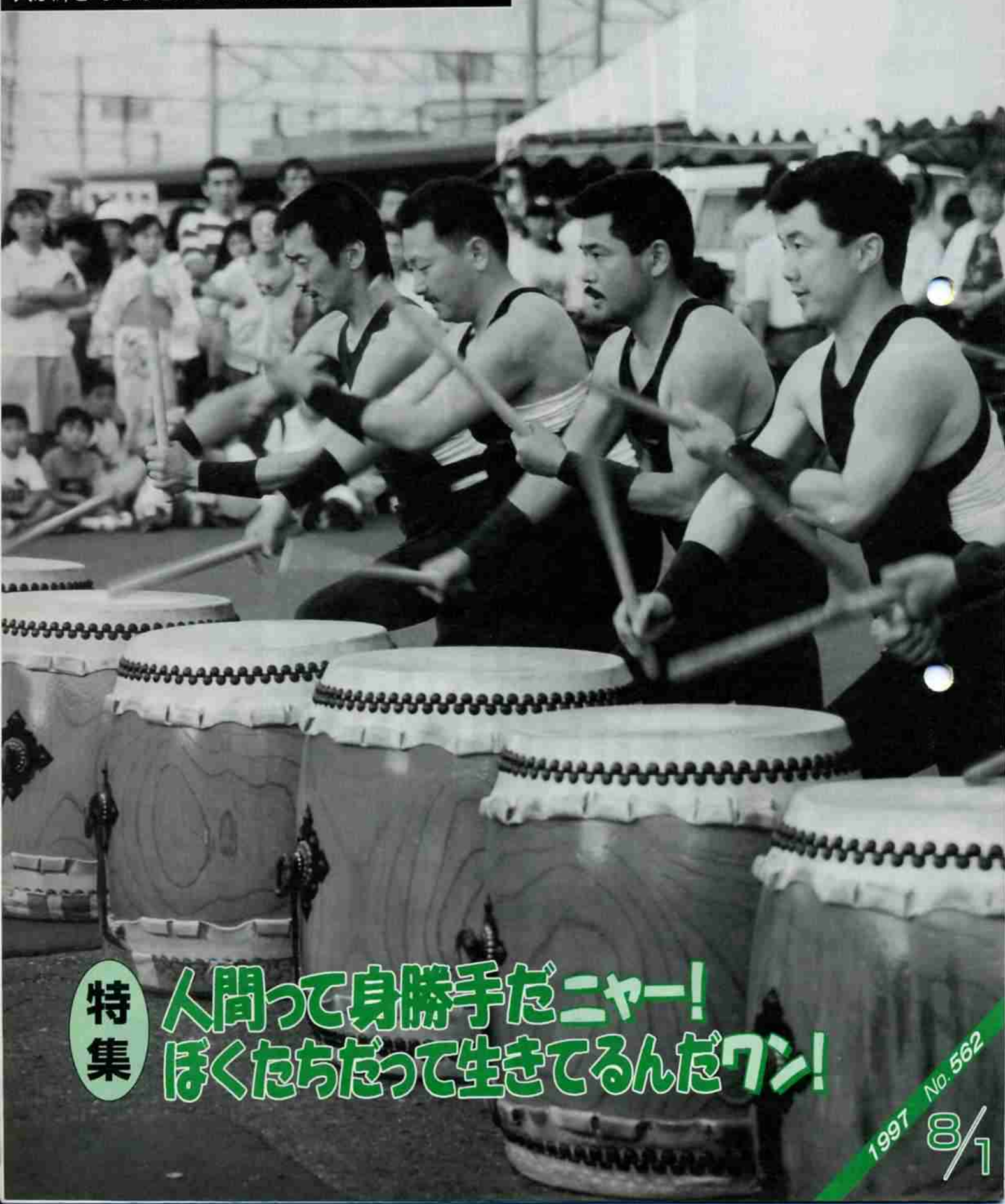

特集

人間って身勝手だニャー!
ぼくたちだって生きてるんだワッ!

1997 No.562

8/1

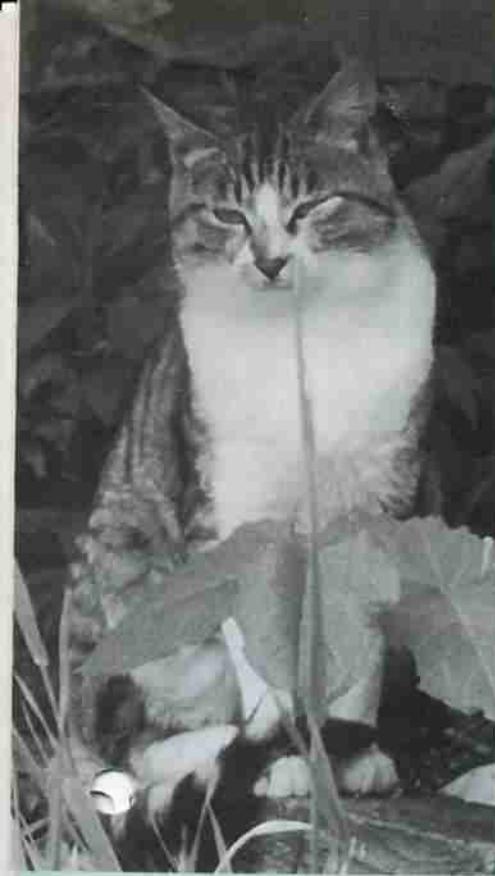

人間って身勝手だニャー!
ぼくたちだって
生きてるんだワッ!



約一万年以上も前から、私たちと同じ生活圏に暮らしてきた犬や猫。
 友達として、ある時は兄弟のように、私たちにたくさんの喜びや心の潤いを与えてくれるすばらしいパートナー。
 今、その私たちの友達である犬や猫が、邪魔者扱いされています。夜中にほえて、安眠を妨害する犬。砂場にふんをして、衛生上問題になる猫。
 犬や猫のことで、真剣に悩んでいる方の話を良く耳にします。しかし、本当に悪いのは犬や猫なのでしょうか。
 もう一度、視点を変えて、私たちの友達について考えてみませんか。

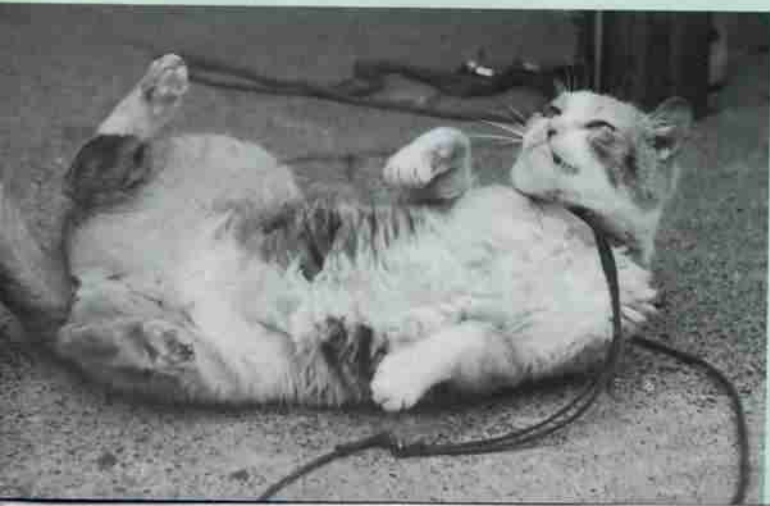



ほくたち(犬・猫)は

邪魔ですか？

「犬のふんがあちこちに落ちていて、のんびり道を歩くこともできない」「公園に犬が野放しになっていて、子どもたちを遊ばせることができない」「砂場に猫のふんが落ちていて、不衛生」「いつもほえてくる犬がいて怖い」など、犬や猫についてのいろんな話を耳にします。

犬や猫は、私たちの生活の中で一番身近な動物です。その動物が今、大問題になっています。

犬や猫は、私たちの暮らしに必要なものでしょうか。

犬や猫は、人間に害をなすだけの存在なのでしょうか。

私たち人間は、犬や猫に限らずさまざまな動物をペットとして飼います。それは、実用性のみを求めるものではなく、年月を重ね、深いきずなを育み、家族の一員として共に生活しているのです。

では、なぜ犬や猫が今、問題になっているのでしょうか。

あなたには、犬を飼う資格がありますか？

まず一つは、ふんの問題です。道を歩くと、犬のふんを見つめます。公園を散歩すると、草むらに隠れているふんを見つめます。時には、自分の家の玄関先に見つけることがあります。果たして、これは野犬の作業でし

うか。埒います。これは、ほとんどが飼い犬の作業です。

犬は、排便を家でするようにつけをしないと、必ずといっていいくらい散歩の時にふんをするようになり、犬には、外でふんをするのが恥ずかしいという意識はありませんから、しつけをしない限り当たり前のようになります。道であろうと公園であろうと、他人の玄関先であろうとです。

一般常識で、犬を散歩するときは、ふんの始末をするためにごみ袋とシヤベルなどを持っていきます。それではなぜ、ふんがそのままになっているのでしょうか。これは、犬が悪いので

決して犬のせいではありません。しつけをしなかった飼い主、自分の手を汚すのが嫌いな自分勝手な飼い主が悪いのです。ふんを拾う姿は確かに格好のいいものではないかもしれませんが、しかし、散歩をしている最中に、目の前でふんをしているのは、自分の愛犬なのです。犬のふんを拾うということ、私たちはトイレに行つて、お尻の始末をすることと同じことです。

愛犬が、ふんをしたら「またか」と



▲ごみ袋を持ち散歩する飼い主

思わず、赤ちのおむつを替えてあげる気持ちで、ふんを始末してください。

公園で犬を散歩

させたらだめなの？

公園内に、落ちてくる犬のふん。なぜ、公園内に犬のふんが落ちてくるのでしょうか。

そもそも、なぜ公園内で犬を散歩させる方がいるのでしょうか。

公園は、犬の散歩のためにつくられたわけではありません。公園は、子どもたちが草花を愛する心を学び、市民の憩いの場とするためにつくられています。決して犬の散歩のためにあるわけではありません。ちなみに市は、公園内の犬の散歩を禁止し、看板を公園内に立てています。しかし、自分本意の方の目には全く止まらないよう、最悪のケースとして公園内で犬を鎖から解き放ち、野放しにしている方もいると聞きます。犬の大小を問うわけはありませんが、大型犬の場合もあるそうです。こんな環境で、私たちの大事な子どもたちを遊ばせることができますでしょうか。

「うちの犬は、大丈夫です。人をかんだことはありません。鎖をつけたまま運動させることはできないんだからしょうがない」と考えている犬の飼い主の方。あなたには、犬を飼う資格はありません。

犬には、走るものを見ると狩猟本能がかきたてられ、追いかけてしまいま



す。また、犬には小さい子どもを人間として認識する能力があまり無いといわれています。

もし、野放しにされた犬の目の前を子どもが走り出したらどうなるでしょう。犬はつい、後を追いかけてしまいます。そのとき、犬が本来持っている狩猟本能がかきたてられたらどうなるでしょう。

結果は明らかです。子どもはけがをし、犬は処分されます。

公園内で、犬が物が物顔で歩きまわり、いたるところにふんが落ち、走るとかまれるかもしれない。こんな公園には、誰も行きたくはありません。それでは、市が各公園に監視員をおけばいいのでしょうか。単純に考えても、市内の各公園に監視員をおくというのは莫大な人件費がかかり、予算的に無理です。

それではどうすればいいのでしょうか。答えは簡単です。犬を飼う人が最低限のモラルを持つことです。「私はきちんと管理している」という方もいるかと思いますが、でも、周りを見渡してください。常識を持たず、鎖も持たず、ごみ袋も何も持たないで犬を散歩

させている飼い主はいませんか。
犬が悪いわけではありません。
自分本意な人間が悪いのです。

原因は私たち

人間がつくっている

「飼い犬ばかりが悪いわけではない。野犬だっているじゃないか。人間ばかりが悪いわけではない」という方もいるかもしれませんが。

本当にそうでしょうか。野犬は市が常時、巡回し捕獲しています。それなのに野犬が減らないのはなぜでしょうか。原因として考えられるのは捨て犬です。以前、『シベリアンハスキー』や『ゴールデンレトリバー』などの犬が大量に捨てられているといったニュースがテレビで流れていました。

これらの犬は、子犬のころはともかわいく、まるで縫いぐるみのようです。しかし、犬は生き物ですから、大きく成長します。そのときになって、ただ流行だけを追った飼い主は、興味が薄れ、大きくなった犬を飼う場所と散歩の時間、えさ代などの理由で捨ててしまったらしいとニュースでは解説していました。

犬に限らず、生き物を飼うときは、動物の本能や習性を理解し、家族の一員として愛情を持って飼わなければなりません。そして、他人への危害や生活環境を害することがないように責任を持って、終生飼育し続けることが飼い主の義務です。動物を飼い始めるときには、まず家庭環境と動物の寿命を考

人間にも

しつけが必要ですよ！

奥山獣医科医院登別医院



奥山博之さん

以前は、犬や猫を番犬やねずみ駆除のために飼っている方が多かったのですが、今ではコンパニオンアニマル（愛が動物ではなく人間の仲間としての動物）として飼う方が増えてきましたね。ペットを飼うときは、甘やかして飼うのではなく、家の中の順番付けをちゃんと理解させることが必要です。「家の中で自分が一番偉いんだ」と思わせてしまうと、家族に逆らったり、かみついたり手のつけられない状態になります。こんな状態になってしまえば、ペットにとっても家族にとっても不幸なことです。動物は、小さいころにしっかりとしつけをすることが肝心です。動物が人間社会で生きてゆく術がしつけであり、それを教えるのが飼い主の義務です。

でも、しつけが必要なのは動物だけではないかもしれませんね。

動物とともに生活するためには、動物だけではなく、私たち人間の心のしつけが一番重要ですね。ふんの始末をせず、鎖につながず、飽きたら捨ててしまうのでは、モラルが問われます。責任感を持ち、ペットの一生を真剣に考えてあげられる飼い主を目指して、自分の心のしつけをしていくことが、ペットのしつけ以上に大切です。

ペットの一生を真剣に考える上で、不妊手術は必要だと思います。

一度にたくさんの子どもを出産する犬や猫の新たな飼い主を探すのは大変です。手術をすることで、予想しなかった妊娠を防ぎ、生殖器系の病気の発生率を下げ、不幸な子犬や子猫をつくらないようにすることが大切ではないでしょうか。



▲ゴールデンレトリバー

えなければなりません。家族全員の合意を得て、犬や猫には15年から20年の寿命があることを考えてください。動物は消耗品ではありません。感情を持った生き物なのです。「飽きたから」「うるさいから」「めんどうになったから」といった身勝手な理由で、動物を捨ててください。

捨てられた犬は、どうなるでしょうか。「誰かが拾ってくれるだろう」「なんとか自分で生きていくだろう」と、いい加減な気持ちで捨てないでください。

捨てられた犬は、ほとんどが人に拾われることなく、野犬掃討の対象となり処分されます。犬を捨てるということは、直接手を下さないまでも、捨てた人が殺しているのと同じです。

去勢や不妊手術は残酷じゃないの？

去勢や不妊手術は、犬や猫にとって本当に残酷なことでしょうか。

犬や猫は、一度の出産で4〜8匹の子どもを生みます。それらの子どもが1年もすると、熟し子どもを生める

ようになります。

そう考えると、ねずみ算的に増えていき、とてもすべてを飼うことなどできません。また、その都度、大事に育ててくれる飼い主を探すのも難しく、最終的には捨ててしまう飼い主もいるかもしれません。犬や猫は、出産計画や生活費を考えません。かといって、外界から隔離して飼うことは、犬や猫にとって残酷なことでは、犬や猫に捨ててしまうなどは論外です。中途半端な愛護精神で、結果的に犬や猫に不幸な思いをさせるなら、去勢や不妊手術は必要と考えることはできないでしょう。

また、現在では、皮下に薬を埋め込み、雌の避妊をすることができ、薬を取り出せば再び妊娠が可能になるといふ簡単な手術もあります。不幸な子犬や子猫をつくらないためにも、不妊手術を真剣に考えてください。



特集

人間って身勝手だニヤー! ほくたちだって生きてるんだワッ!

ほえる犬は

どうしたらいいの?

犬がほえるのは、人間が話をするのと同じようなものでコミュニケーション手段の一つです。

うれしいときや怒ったとき、遠くにいる仲間を呼ぶときなど、その時の状況によってほえる声も変わります。

また、サイレンのように遠ほええによく似た音を聞いても、それに誘われて遠ほえをします。

犬にも感情やストレスがありますから、飼い主の愛情や運動不足でストレスがたまるとむだほえをします。

「今までは、飼い主が良く散歩に連れて行ってくれたのに、近ごろ連れて行ってくれない」「今までは家の中で飼われていたのに、急に外で飼われるようになった」

こんなことがあれば、犬でなくても

ほえたりします。

しかし、犬は言葉を話すことができませんから、むだほえをするしかありません。よく、むだほえをしている愛犬をしかったり叩いたりしている飼い主を見かけますが、犬が悪いのではなく、原因のほとんどは飼い主にあります。

愛犬が、むだほえをして近所迷惑になっていると感じたら、一度犬の立場になって、愛犬の生活環境を見直してください。

人間には

友が必要です

飼い主へ無償の愛情をそそぎ忠誠を誓い、人間の手によって約10種類がつけられた犬と、気ままな生活をし、自分の気が向いたときだけ飼い主のそばに寄り、愛情をそそがれてきた猫。

犬と猫の歴史、人間の歴史と言

換えてもいいほど、彼らは私たち人間と共にありました。

自己の利益を追求するあまり、数々の種を絶滅させてきた人間。

今度は、その魔の手が犬や猫に及ぶのでしょうか。

愛情という人間の誇れるあたたかな感情が希薄になってきている現代社会。

そんな世の中で、「愛情」という大切なものを、時代がどんなに変わっても私たちに教えてくれる犬と猫。

どんな生き物より、自分本意に生きてきた私たち人間の身勝手さが、今、犬と猫の人間社会での生存を危うくしています。

私たちは、今こそ、犬や猫を本当の意味で理解し、もう一度、共生への道を探る必要があるのではないのでしょうか。

犬の放し飼いは

やめて!

環境衛生課・野犬掃討員



鹿原 龍男 さん

野犬の捕獲は、2人でやっています。去年1年間の捕獲数は、野犬が58頭、放し飼いなどの不用犬は78頭で、合計136頭でした。

市は、飼い犬でも放し飼いにしていると、野犬とみなして捕獲しますので、放し飼いは絶対にしないでください。捕獲のときに、首輪をしている犬を多く見かけます。飼い主の方は首輪と鎖がはずれないよう時々点検して、首輪には犬の鑑札をきちんとつけて飼い主の住所や名前がわかるようにしていただくと持ち主が分かっていますね。

環境衛生課では、野犬掃討のほかに犬に関する苦情も受け付けています。苦情のほとんどは、犬の放し飼いや犬の鳴き声がうるさいとか、きちんと始末されていないふんについてですね。

犬の散歩は、犬にふんや尿をさせるためと勘違いされている方がいますが、犬の散歩は運動をさせるためのものです。

犬の登録と狂犬病予防注射を必ずしてください。予防注射は、毎年しなければなりません、犬の登録は平成7年から、一生涯に1度で済むようになりました。しかし、室内で飼っている犬の登録をしていない方がいますので、必ず登録と予防注射をしてください。

それからめったにないことなのですが、近所の飼い犬にかまれたという話を聞きます。一度かんだ犬は、二度、三度かむことが予想されます。近所だから言いにくいと考えずに、市に必ずお申し出ください。

問い合わせ

環境衛生課(☎2958)

犬のふんの始末をしない
無責任な飼い主
様

あなたは、犬のふんをどうしてそのままにしておくのですか。犬を散歩させるのは結構なことですが、でも、ふんをきちんと始末しないのはなぜですか。犬がふんをするのは生理現象ですから仕方ないことです。でも、歩道や公園の芝生、川の土手、空き地、家の敷地内にもふんが落ちています。

そこで警告です。ふんをそのままにしておくあなたに警告します。「ふんの始末」をきちんとしてください。右手には犬の鎖を、左手にはビニール袋とシャベルを持ち、犬がふんをしたときに、ビニール袋の中に入れて持ち帰ってください。

まさか、ふんは「肥料」になるからいいとお思いですか。肥料になるまでは時間がかかりますよ。においを出しますよ。不衛生です。きれいな環境で暮らしたいと思っているのは私だけではありません。ですから、ふんをそのままにしないでください。

先日、市の環境衛生課に聞いたところ、「犬のふんは『燃やせないごみ』なので、家庭から出る燃やせないごみと一緒に週に1回まとめてごみステーションに出してください。そのときには、袋を二重にして出してください」とのことです。

あなたの犬に対する愛情で、かわいらしいあなたの犬をほかの人たちの敵にしないでください。くどくどと申し上げましたが、ご理解のうえ、実践いただければ幸いです。



6月28日(土)、海上保安庁巡視船「えとも」の体験乗船が行われました。

この体験乗船は、登別市ふるさと広場実行委員会が、平成元年度から市内の小学生や中学生を対象として毎年行っているもので、この日、乗船したのは札内小中学校の中学生や幌別小学校、幌別西

小学校、青葉小中学校の5・6年生の総勢88名。

出発式で生徒たちは、木浪昭夫船長へ花束を贈呈し、乗船にあたっての注意事項を聞いた後、午前9時30分、トッカリシヨ沖を目指し室蘭港中央ふ頭から出港しました。さわやかな潮風とあたたかな日差しを肌感じながら、湾外を目指す生徒たちの前方に見えてきたのは平成10年の完成が予定されている白鳥大橋。「大きい」「すごい」と歓声があがる中、「え

とも」は大黒島を横手に眺めながら湾外へ。

金屏風や銀屏風が見えてきたところで、イルカの群れが現れ、再び子どもたちの大歓声。体験乗船だけではなく、イルカウォッチングまで体験し、楽しかった1日に子どもたちは大満足でした。



いざ行かん！大海原へ！

緑の中つて、気持ちがいいね

6月27日(金)から3日間、緑の楽園「亀田記念公園」で「第5回ラブリーンフェスティバル in KAMEDA」が開催されました。

このフェスティバルは、緑豊かなおもしろいあるまちづくりの一環として、平成5年から始められたもので、天候に恵まれた今年のフェスティバルには、約7千人の市民が訪れました。会場では、自然と触れ

合う「ネイチャーゲーム」や「じゃんけん大会」、庭木や観葉植物などを販売する「みどりの市」、盆



裁展、ツツジの苗木を無料で配付する「無料苗木配付」などが行われ、心地よい青空と風の中、野外ジンギスカンを楽しむ家族連れの姿が見られました。

また、29日(日)には水深の浅い池に金魚を600匹放した「ジャブジャブ川金魚すくい」に約300人の子どもが参加し、素足で冷たい水の感触を楽しみながら、金魚を追いかけていました。



デンマークと韓国と日本の

草の根交流を

デンマークから今年も2名の研修生が、7月4日(金)に登別市にやってきました。

登別デンマーク協会の招きで訪れた2名は、ランディ・ペグースンさん(21歳)とアンルイサ・バークさん(20歳)。二人は9月末までの3カ月間、市内でホームステイをしながら英語指導や日本文化の体験、デンマーク文化の紹介などをを行い、市民との交流を深めます。

二人に登別の第一印象を聞いたところ「登別市は山や海が近くにあっていいところです。みんな親切でやさしい人ばかりです。」と話していました。

また、7月7日(月)には日本のお隣の国、韓国から「自治体職員協力交流事業」の登別市協力交流研修員として、李尚倍さん(32歳)



▲左からアンルイサさん、李さん、ランディさん

が登別市に赴任しました。李さんは、韓国の光州廣域市の内務局に勤務する公務員で、登別市では観光行政をテーマに研修を行うほか、市民向けのハンズオン教室を開くなど、今年12月まで滞在します。

李さんは、「登別市は緑がいっぱいあって、住みやすいように感じます。ごみが少なく、きれいなまちですね。こちらに来てすぐに町内会の運動会に参加しました。みなさん、やさしく親切です。」と話していました。

3人は、市国際交流室に籍を置き、さまざまな機会を通じて市民と交流を深めます。



▲そば打ち体験

夢

夢

国際性豊かな人間を育てることを目的に、平成4年度から始まった中学生海外派遣事業。

今年も市内の中学2年生7人(男子3名、女子4名)が8月15日(金)から24日(日)の日程でデンマークを訪問します。

6月30日(月)には、初顔合わせの結団式が行われ、中学生や父母もちょっと緊張さみ。

団長の三木幌別中学校長は、「言葉がわからず

不安ですが、身振り手振りで意志を伝えたいと思います。けがや病気をしないよう無事に帰ってきてます。」と話していました。

派遣される西陵中学校2年生の宮島さんは、「海外へ行くのは初めてです。先生に見せてもらったレゴランド(プラスチックの積み木でつくられたテーマパーク)を

じかに見たくて派遣を希望しました。デンマークではいろんなことを吸収してきます。」と話していました。

デンマークへ行って来ます

生徒たちは、8月上旬まで英会話やデンマーク語の研修、テーブルマナーなどを学び、8月15日(金)に登別を立ちます。



花と緑がいっぱいある町へ

「97フラワーパレットのほりべつ」が7月19日(土)と20日(日)の2日間、登別マリンパーク・ニクス前庭を会場に行われました。今年で7回目を数えるこのイ

ベントは、街中を花でいっぱいにしてと登別地区の各団体が一致協力し、登別まちづくり促進期成会が中心となり開催されたもので、今年のタイトルは「7・F・P(7つの跡)」。

会場では、全長百メートルの巨大風船迷路で迷子になってしまう子どもが出たり、伝統芸能の一つである「熊舞い」のユーモラスな動きに笑いが飛び出したりしていました。

市民が里親になって、各家庭でハーブの苗を育ててもらい、翌年



のフラワーパレット会場に展示する「97花の里親」では、希望者が殺到していました。

ピアガーデンでは焼き鳥を肴にジョッキをかたむけるなごやかな光景が見られ、訪れた市民は、夏のひとときを楽しんでいました。

全国制覇を目指して

今年も、東海銀行女子陸上部が合宿のため登別を訪れ、市営陸上競技場や市民プール、しんた21トレニングルームなどを練習会場に、6月23日から7月11日まで強化トレーニングを行いました。

登別での合宿も7年目を迎えた同陸上部は、平成2年に設立され、「全日本実業団女子駅伝大会」では二度3位に入賞し、昨年は4位と好成績を収め、日本トップクラスのチームとして活躍しています。

今回の合宿メンバーは、竹内伸也監督を団長に選手8名、スタッフ3名の精鋭12名。選手の中には2組の双子選手が登録され、一チームに2組の双子選手は全国でも初めてだそうです。



竹内伸也さん

合宿期間中の7月3日(木)には、竹内監督を講師に招き、市内の中・高校生を対象にした中長距離走特別講習会が開催され、参加した生徒たちは、選手の練習量の多さにびっくりしていました。「登別での合宿を終えたあと8月には中国に渡り、高地トレーニングを行って徹底的に鍛え、12月に行われる全日本実業団女子駅伝大会では優勝を目指します。」と竹内監督は話してくれました。

※合宿終了後の7月13日(日)に札幌市で開催された「南部忠平記念陸上競技大会」では、1千500mに出場した川島亜希子選手が1位に、5kmに出場した大南博美選手は、世界陸上日本代表選手などを相手に3位に入賞するなど、優秀な成績を収めました。

いきいき ボランティア

『賀状に咲いたツバキの花』



新川町の熊澤恵美子さんは、週に1度、しんた21の心身障害者デイ・サービスのちぎり絵講座で、作り方を教えたり、紙をはさみで切る作業のお手伝いをするボランティアをしています。

以前、室蘭市の障害者福祉総合センターのお祭りで展示されていたちぎり絵に興味をもった熊澤さんは、「広報のほりべつ」でちぎり絵講座の個人ボランティア募集の記事を見て、自分にもできるのではと思い、このボランティアを始めました。

このボランティアに携わるまでちぎり絵を作ったことがなかったという熊澤さんですが、受講者の方と一緒にちぎり絵作りを勉強していくうちに、絵ではうまく描けないものが、思いどおりの形に表現できるちぎり絵のおもしろさにひかれていき、今では熊澤さんの趣味の一つになっていっているそうです。「講座では、必要以上に手を貸



さず、本人の作品として仕上がるように気をつけています。完成した作品はどれも個性的なものばかりで、作り手の熱意が伝わってきますね。講座を始めたころはあまり元気がなかったおばあちゃんさんが、回を重ねるごとに生き生きとしてくるのがわかるんです。このボランティアを始めが一番うれしかったのは、受講者の方がちぎり絵で作ったツバキの花を年賀状にして送ってくれたんです。そのときの感激は今でも忘れられないですね。という熊澤さんのやさしい笑顔が印象的でした。

▼問い合わせ 登別市社会福祉協議会ボランティアセンター

(☎ 011-1222-2080)

ちょっとひとこと

楽しかったこと、悲しかったこと、うれしかったこと、市への疑問や意見・要望などを企画広報室へ電話やはがき、封書、ファクスでお寄せください。

企画広報室 中央町6-11 ☎ 011-222-1108 FAX 011-108

老人福祉センターの利用 対象年齢は？

老人福祉センターの利用は、年齢65歳以上（老人クラブ会員60歳以上）と聞きましたが、市老人大学への入学は60歳以上です。利用対象年齢を60歳以上にできませんか。

お答えします

(千歳町 男性)

老人福祉センターや老人ホーム、老人デイ・サービスなどの、高齢者の方を対象とした施設やサービスの利用は、設置したときの目的や法律などによって、おおむね65歳以上の方と決められています。

そのため、老人福祉センターは、基本的におおむね65歳以上の方を利用対象としています。老人クラブに加入している方については、老人クラブへの援助の一環として、60歳以上の方でも利用できるよう配慮しています。

利用対象年齢を60歳以上の方とすることについては、現在の施設の規模などから困難である

と考えていますのでご了承ください。

(保健福祉部)

盗まれた自転車が戻りました

私の中学生になる息子が、今年の3月末に幌別駅に自転車を置いて東室蘭に遊びに行った帰り、幌別駅に置いてあったはずの自転車がなくなっていました。あちこち探してはみたのですが、とうとう見つかりませんでした。ところが、7月4日に登別東町5丁目1さんから、「自宅の横に止めてある自転車、お宅のだと思うのですが。」と電話がありました。息子の自転車に名前と電話番号を書いていたのが幸いしたんでしょうね。その節は、1さん、本当にありがとうございました。

それにしても3カ月もの間、他人の自転車を乗り回していたなんて、どういう神経をしている人なんでしょうか。

自転車を勝手に持っていた人、これは、れっきとした犯罪ですよ。

(新川町 主婦)

ちょっとひとこと

紙面上では匿名でも氏名、住所、電話番号をお知らせください。なお、個人や団体への中傷や営利を目的としたお話はご遠慮ください。

ちょっとひとこと

ちょっとひとこと

仲間たち

登別バドミントンスポーツ少年団

団長 大山 直人さん
おおやま なるひと

(☎05800226)

勝負にこだわらずのびのびと

小学生19人で構成される登別バドミントンスポーツ少年団は、昭和57年に設立以来、今年で16年目。今までに、ここを卒業した児童は100名を超えます。

総合体育館を練習場所に、毎週土曜日の13時30分から16時まで初級・中級・上級コースに分かれて充実した練習を行っています。同少年団の大きな目標は、心も体も発育期にある団員の健全な心と健康な体づくりです。

団長の大山さんは「現代の子どもたちは、家の中で遊ぶことが多く、体を思い切り動かすことが少なくなっています。バドミントンは、集中力と瞬発力を養うスポーツで、成長期にある子どもたちに勧めたいですね。団員は年齢や学校もまちまちなので、さまざまな交流もできますよ。」と言います。

競技力強化を中心とする少年団が多いなか、同少年団は、キャンプ大会や登山会、清掃活動、お別れ会などを開いているほか、団員の1年間の活動の感想をまとめて「文集」を出すなど、活動は練習だけにとどまりません。

指導責任者の羽田克美さんは、「勝負にこだわらずにのびのびやっています。子どもたちのバドミントンの技術の覚えは早いですね。最近子どもたちの動きに指導者がついていけないくらいです。団員をサポートする親の会も充実していますので、心強いです。」と話していました。



からび

登別の自然が育てた

『しいたけとなめこ』

～(有)天明登別ファーム

(中登別町)～

温暖な気候と澄んだ空気、そして豊かな水に恵まれた登別。そんな登別の大自然が育てた『しいたけとなめこ』が中登別町から全道へ向け販売されています。

「しいたけを栽培するときに重要なのは、ビニールハウス内を常に15℃から20℃の温度に保ち、日光を当てること。なめこは日光はいらなくても、12℃から17℃に温度を保ち、清浄な水と空気を与えてあげることです。登別にはそ

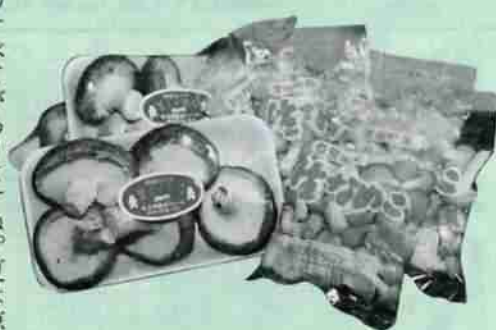

のすべてがありますね。夏は涼しく、冬はあたたかく、強い風も吹かず、清らかな地下水が豊富にある。しいたけやなめこを栽培するのにこれほど適した土地はあまりないですね。」と語る工藤忠美社長は青森県出身。ひよんなことから脱サラし、第

2の故郷登別でしいたけとなめこを栽培する工藤さんは、登別の恵まれた自然を愛し、登別の地場産業を支える一人として、地域と共に歩んでいきたいと考えています。

「登別にどっかりと根をおろしてがんばっていきますよ。しいたけは、同じ菌床から7回も芽を出します。私もしいたけのように、登別を盛り上げる芽を何度でも出したいですね。」と語る工藤さん。

工藤さんが栽培するしいたけとなめこは、市内小中学校の学校給食に出されたり、室蘭や札幌などの市場と全道のセイコーマートで販売されているほか、(有)天明登別ファームでも販売しています。

購入希望の方は問い合わせください。

▼問い合わせ (有)天明登別ファーム (中登別町69 ☎0581214)

あすなろ

かとうゆきえ
加藤幸枝さん

(24歳)

登別マリンパークニクス勤務



「高校生のころ、マリンパークに遊びに来たときに、ここで仕事したいなと思ったんです。」という加藤さん。

入場券の販売やインフォメーション(案内窓口)での道案内、館内放送などが加藤さんのおもな仕事ですが、館内で行われる結婚式の受付を担当することもあるそうです。

料理が趣味という加藤さん。入社してすぐのころはレストランで

ウエイトレスの仕事をしていましたが、忙しい時は厨房に入り、注文されたパフェを自分で作ったこともあるそうです。

「案内役としてお客さまの質問に答えられるように、魚に関する資料を集めて勉強しているんです。動物が好きなので、イルカやアシカの調教もしてみたいですね」という仕事熱心な加藤さんは、マリンパークの顔としてがんばっています。

水道料金を10月1日から改定します

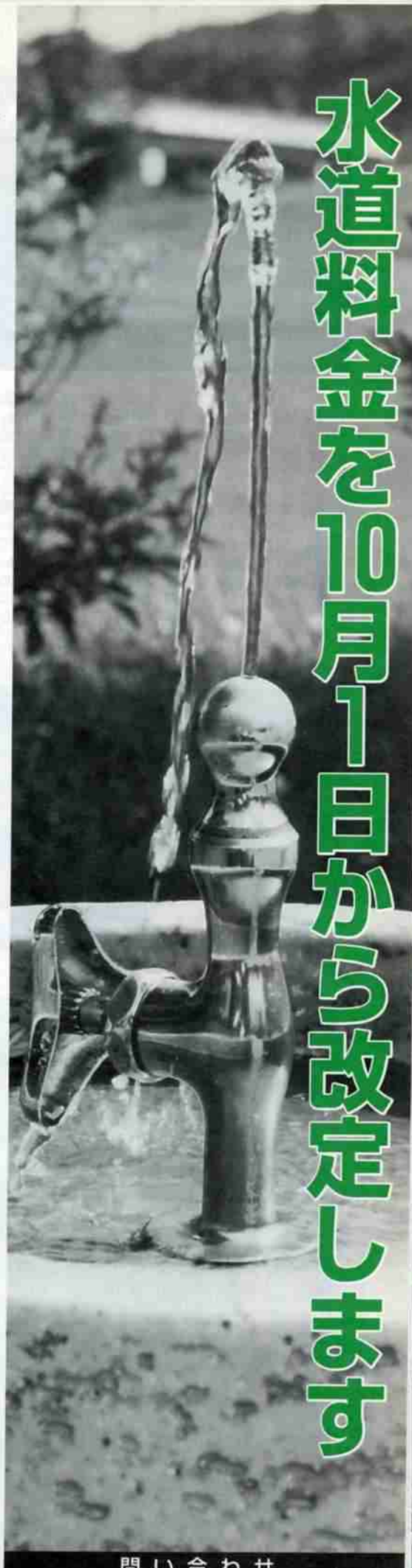

水は、暮らしのなかで、1日たりともなくてはならないものです。おいしく安全な水を確保するためには、計画的に施設整備などを行い、水道事業を健全に運営していかなければなりません。

そのためには、多額の費用を必要とする配水池の新設や老朽化した配水管の改良などを行う必要があることから、10月1日から水道料金の改定を行います。市民のみなさんのご理解とご協力をお願いします。



▲高区配水池建設事業を行う登別温泉浄水場

継続使用の場合は、11月使用分から改定

9月30日以前から継続して水道を使用している場合は、11月使用分からの改定となります。

水道施設の整備を進めます

市は、今後4年間で次のような水道施設の整備を行います。

- ・老朽管改良事業
32 km 15億5千万円
- ・配水管新設移設事業
16 km 6億8千万円

・幹線導送配水管整備事業
2 km 2億5千万円

・登別温泉高区等配水池建設事業
6億7千万円

など、4カ年の総事業費は、37億9千万円を見込んでいます。

今回の改定の特徴は？

- ① 高齢者や小規模事業者など少量使用者に配慮し、基本料金の改定を極力抑制しました。
- ② 料金改定の必要性と内容などを事前に理解していただくため、今年10月からの実施としました。
- ③ 「安全で良質な水」を安定供給するための老朽配水管の改良など積極的な事業の推進に努めることとしました。
- ④ 昭和49年以来、5回の料金改定を行ってきましたが、今回は最小限の改定としました。
- ⑤ 今回初めて登別市水道事業運営審議会を開催し、料金改定の審議をいただきました。

現行料金と改定料金

用途別	料	金	改定額	現行額	引上額
家事用	基本料金	—	640円	620円	20円
	計量料金	1㎡以上5㎡まで1㎡につき	60	50	10
		6㎡以上10㎡まで1㎡につき	115	90	25
		11㎡以上25㎡まで1㎡につき	135	110	25
		26㎡以上1㎡増すごとに	160	140	20
家事用以外	基本料金	—	1,280	1,240	40
	計量料金	1㎡以上10㎡まで1㎡につき	110	90	20
		11㎡以上30㎡まで1㎡につき	140	120	20
		31㎡以上50㎡まで1㎡につき	160	140	20
		51㎡以上100㎡まで1㎡につき	200	170	30
		101㎡以上1㎡増すごとに	230	195	35
公衆浴場用	基本料金	100㎡まで	4,600	4,000	600
	計量料金	101㎡以上1㎡増すごとに	50	40	10
臨時用	基本料金	10㎡まで	1,500	1,300	200
	計量料金	11㎡以上1㎡増すごとに	230	195	35
消防用	定額料金	1台1分間につき	110	90	20

問い合わせ

水道部業務課

(☎855501)

きらりん

感動を選手と共に

川村博美さん（登別大谷高校女子バレーボール部監督）

川村さんは、登別大谷高校の女子バレーボール部の監督となつて今年で19年目。

この間、平成6年にはインターハイ（高校総体）で全道2位、全国ベスト8進出をはじめとして、全国インターハイ出場4回、春の選抜全国大会出場は8回という全道はもとより全国でもその実力は折り紙つき。

選手育成に携わつてきた同監督に話を聞きました。

が15人、自宅から通っている選手が6人います。」

●「監督になってから昭和59年の全国大会に初出場するまでが大変でした。」

早朝から夜遅くまで厳しい練習をしていたところが選手にとつて一番つらかつたのではないでしょう。それにしてもよく厳しい練習に耐えてきたものだと思えます。今は、朝の軽い体操だけで、本格的な練習は授業が終わつてからの4時間ほど、効率的に練習をしています。」



●「自宅を寮とされているのとこのですが」

●「妻の協力がなければやっていけません。15人分の選手の食事を毎日用意するのは大変だと思えます。病気をしたときの世話も大変で、選手の健康管理にも気を遣っています。」

●「これからの目標をお聞かせください」

●「今年8月の国体予選で巻き返し、来春の高校バレーでは全国ベスト4以上をねらつていきたいですね。」

「練習の成果があらわれてきて、技術的にも精神的にも強くなつていくのを目の当たりにすると感動まで覚えます。」と話していた川村監督。これからの活躍をお祈りします。

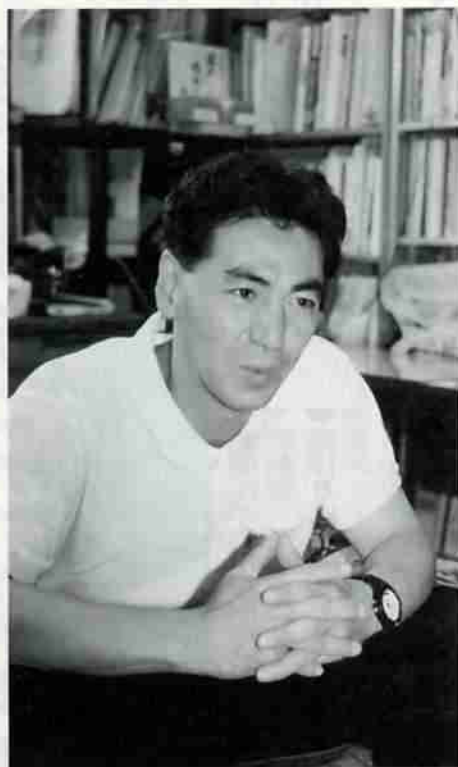

●「今の女子バレー部は何人ですか」

●「全部で21人います。そのうち私の家を寮にして預っている選手

遊遊 自適

佐藤製太郎さん（77歳）

片倉町

『自然をこよなく愛し、花と木に包まれた毎日』

市街地と太平洋を一望する自宅の庭には、10数年前に北海道に3本だけ入つてきたロッキンサンフウロやヒマラヤトキソウなどの貴重な高山植物や、樹齢100年以上のシンパクなど、約600鉢の花や盆栽がピッシリ。

「ゴツゴツと買



一番好きな山は大雪山ですね。初夏のころはさまざまな色の花があたり一面に咲いていて、スケールの大きさは格別です。気楽に登れるオロフレ山や来馬岳は変種の高山植物がある貴重な山です。」

最近、胆振植物友の会の幹事を務め、仲間と一緒に勉強会や自然植物の観察会を開催するかわら、市内小中学校の実践授業などの講師として、児童・生徒と川辺を歩き、野草や小鳥とのふれあいを通じて自然を大切にすることを心に努める佐藤さん。

「山野草は、山に咲いている姿が一番美しい。高山植物などが大量に盗掘されたニユースを聞くと涙が出る思いです。自然を破壊するのは簡単だが、元に戻るまでには想像以上の時間がかかります。」と佐藤さんは自然の大切さをしみじみと話してくれました。

昭和25年ころから始めた山登りがきっかけ。疲れ切つて岩場などで休んだときに、ふと横を見ると小さいけれど美しい花が咲いている。よいし、がんばつて登るぞつて気持ちになりますね。そんなこともあつて山と花の魅力にとりつかれ、北海道の山はほとんど登りました。

「花や木の美しさを知つたのは、

佐藤製太郎さん。

「花や木の美しさを知つたのは、

情報あらかるよ

文化スポーツ振興財団からのお知らせ

市民グラウンドゴルフ大会参加者募集

日時 8月27日(水) 9時受付

場所 市営陸上競技場

対象 市内に居住または勤務する20歳以上の方

参加料 無料

持参するもの クラブ、ボールマーカー、運動靴、運動のできる服装

申込方法 8月15日(金)までに一般参加者は総合体育館へ、グラウンドゴルフ協会加入者は各地区理事へ電話で申し込みください

問い合わせ 総合体育館
(☎5552)

市民ふれあいパークゴルフ大会参加者募集

月日 9月7日(日) (雨天決行)

時間 7時20分受付

場所 パークゴルフ倶楽部ジャンボ (川上町30)

対象 市内に居住または勤務・通学する方(初心者の方歓迎)

参加料 1千900円(クラブ・ボールを持参の方は1千600円)

※参加料は8月24日(日)までに総合体育館へ持参ください。

競技方法 36ホール・ストロークプレー個人戦

申し込み・問い合わせ 8月24日(日)までに総合体育館

文化・スポーツ事業委員会委員を募集します

文化・スポーツ振興財団は、文化・スポーツ事業の企画・運営に市民の声を反映させるため、文化・スポーツ事業委員会委員を募集します。

応募資格 市内に居住する20歳以上の方

募集人員 文化事業委員2名、スポーツ事業委員2名(それぞれ男女各1名)

申込方法 文化・スポーツ振興財団(市民会館2階)に備え付けの申込書で、8月15日(金)までに申し込みください

問い合わせ 文化・スポーツ振興財団(☎1116)

市役所の4力所の窓口業務を毎週木曜日19時まで延長します(試行)

現在、市役所の業務時間は17時30分までですが、8月7日(木)から

来年の1月まで、試行により、本庁舎の一部の窓口業務を毎週木曜日に限り、19時まで延長します。なお、取り扱う業務は次のとおりですが、国民年金の加入手続きで社会保険事務所に確認が必要なものについては、取り扱いきない場合がありますので、不明なときは担当課にお問い合わせください。

延長窓口	場所	時間延長で取り扱うおもな業務	電話番号
市民課	本庁舎1階	戸籍・住民票(転入・転出届を含む)・印鑑証明関係、出生・死亡届、外国人登録など	☎1855
保険年金課	本庁舎1階	国民健康保険・国民年金加入などの手続き、医療費助成申請の手続きなど	☎1771
税務課	本庁舎1階	各種証明(納税証明・課税証明など)	☎1155
建築課	本庁舎3階	市営住宅の入居申請、退去届など	☎4399

※なお、建築課窓口をご利用の際は市民課窓口に申し出てください。

問い合わせ

行政管理課

(☎5109)

富浦墓地でのお墓参りには無料墓参バスをご利用ください (8月13日(水)～8月16日(土))

問い合わせ
市民課 (☎1855)

◎上鷺別・鷺別地区

停留所	13日-16日	13日のみ
トヨタ上鷺別寮発	10:00	13:00
松木商店前	10:02	13:02
鷺別中学校前バス停	10:06	13:06
鷺別小学校前バス停	10:07	13:07
東鷺別バス停	10:08	13:08
はまなす団地バス停	10:09	13:09
童国酸素バス停	10:11	13:11
西富岸バス停	10:13	13:13
富岸バス停	10:15	13:15
開発局前バス停	10:16	13:16
あかしや団地バス停	10:18	13:18
鷺別本町バス停	10:23	13:23
市役所入口バス停	10:24	13:24
富浦墓地着	10:30	13:30
富浦墓地発	11:30	14:30

◎幌別・登別地区(13日午前の便は2台運行)

停留所	13日-16日	13日のみ
登別高校バス停	10:00	13:00
幌別西小学校バス停	10:01	13:01
市民会館バス停	10:02	13:02
ホームストア幌別店バス停	10:03	13:03
社宅十字街バス停	10:04	13:04
中央町5丁目バス停	10:05	13:05
幌別小学校バス停	10:06	13:06
幌別東小学校バス停	10:08	13:08
ソーダ工場前バス停	10:09	13:09
三洋工業前バス停	10:10	13:10
幸町3丁目バス停	10:12	13:12
すずらん団地バス停	10:13	13:13
富浦バス停	10:15	13:15
登別駅前バス停	10:20	13:20
登別バス停	10:21	13:21
登別中学校前バス停	10:22	13:22
登別小学校前バス停	10:23	13:23
富浦墓地着	10:25	13:25
富浦墓地発	11:25	14:25

◎若草・幌別地区

停留所	13日-16日	13日のみ
上鷺別入口バス停	10:00	13:00
旭ヶ丘団地バス停	10:01	13:01
若草入口バス停	10:02	13:02
若草中央バス停	10:03	13:03
緑ヶ丘団地バス停	10:04	13:04
千代の台団地バス停	10:05	13:05
新生町1丁目バス停	10:06	13:06
新生町2丁目バス停	10:07	13:07
富岸小学校バス停	10:08	13:08
道南バス若山営業所バス停	10:09	13:09
総合体育館前バス停	10:10	13:10
桜木団地バス停	10:13	13:13
緑町2丁目バス停	10:14	13:14
登別大谷高校前バス停	10:15	13:15
阪井商店前	10:17	13:17
みゆき旅館前	10:20	13:20
旧NTT登別営業所	10:21	13:21
市民プールバス停	10:24	13:24
千歳町4丁目バス停	10:25	13:25
富浦墓地発	10:35	13:35

●供物はお持ち帰りください。

墓前の供物などは、供えたままにしておくと、カラスやキツネなどが食い荒らし、墓石やお墓の周りを汚しますので、必ずお持ち帰りください。

※各地区の午後の便は、13日のみ運行します。(14日から16日は、午前のみ運行)

外国人高齢者・障害者福祉給付金支給制度が創設されました

国民年金制度上、無年金にならざるを得なかった在日外国人の高齢者や障害者を持つ方が、地域で自立し、安定した生活を続けていくことを支援するため、給付金が支給されることになりました。

なお、支給対象者と思われる方には、後日、文書で連絡します。

※支給要件など詳しいことについては問い合わせください。

▼問い合わせ 社会福祉課

(☎1911)

家庭でできる

食中毒予防対策

食中毒の発生を未然に防ぐには、家庭での衛生管理が重要です。帰宅後、トイレの後、調理の前、食事の前には必ず石けんで手を洗い、日ごろから食中毒の予防に努めましょう。

食中毒予防の三原則

- つけない
- ふやさない
- こぼす

平和を祈って黙とうを

～原爆の日、終戦記念日～

8月6日広島市・8月9日長崎市
市の原爆の日、また8月15日の終

戦記念日を迎え、原爆死没者や戦犠牲者を追悼し、世界恒久平和の確立を祈念するため、1分間のサイレン吹鳴を行います。

市民のみならずにはサイレンと同時に、1分間の黙とうをさざげられますようお願いいたします。

日時

◎8月6日(水) 広島市原爆の日
8時15分から1分間

◎8月9日(土) 長崎市原爆の日
11時2分から1分間

◎8月15日(金) 全国戦没者追悼式
12時から1分間

第5回 市民ボランティア講座 受講生募集

登別市ボランティアセンターは、「みんなで作るあつたかいまち」をテーマに、市民ボランティア講座を開催します。

さまざまな体験活動や講話を通して、ボランティア活動の意味と大切さを学んでみませんか。

▼月日 8月22日(金)～9月9日(火)
(全10講座)

▼場所 したた21

▼定員 25名(申込順)

▼受講料 教材費の実費

▼内容 介護や料理などの実技講習、障害を持つ方との交流を通じた体験学習など

▼申し込み・問い合わせ

8月6日(水)から(土・日を除く) 登別市社会福祉協議会ボランティアセンター (☎2080)

青年・婦人の国内派遣研修者募集

教育委員会は、青年と婦人活動のリーダー養成を目的に3市(登別・室蘭・伊達) 合同の国内派遣研修参加者を募集します。

▼申し込み・問い合わせ 9月1日(月)までに社会教育課 (☎1100)

◎8月31日(金)～11月3日(月)

◎11月6日(水)～11月10日(日)

◎10月8日(木) 歴史の杜カルチャーセンター

◎11月下旬

◎60歳未満の女性。「婦人の地域活動について」をテーマにレポート(400字詰め原稿用紙2枚)を提出していただきます

◎教育委員会に備え付けの参加申込書を提出し、面接を行い決定します

◎3万円

◎3万円

	青年(男・女)国内派遣研修	婦人リーダー国内派遣研修
研修期間	10月31日(金)～11月3日(月)	11月6日(水)～11月10日(日)
募集人員	5名	4名
研修先	福岡県福岡市、長崎県長崎市	埼玉県嵐山町、東京都内
事前研修	10月4日(土)～5日(日)伊達市立胆振青年の家	10月8日(木)歴史の杜カルチャーセンター
事後研修	11月下旬	11月下旬
資格	事前事後研修に参加できるおおむね18歳から30歳までの男女で、現在青年団体活動をしている方、または今後青年団体活動に参加しようとする方(学生は除きます)	60歳未満の女性。「婦人の地域活動について」をテーマにレポート(400字詰め原稿用紙2枚)を提出していただきます
選考方法	教育委員会に備え付けの参加申込書を提出し、面接を行い決定します	教育委員会に備え付けの参加申込書を提出し、面接を行い決定します
参加者負担金	3万円	3万円

平成10年度登別市職員を募集します

▶採用職種・採用予定人員

職種	試験区分	採用予定人数
行政	大学・短大・高校卒業程度	4名程度
建築	大学・短大卒業程度	1名程度
土木	大学・短大卒業程度	2名程度
保母	短大卒業程度	1名程度
保健婦(士)	短大卒業程度	1名程度
理学療法士	短大卒業程度	1名程度
消防	大学・短大・高校卒業程度	3名程度

▶試験日時・場所

区分	日時	場所
第1次試験	9月21日(日) 10:00～	登別市民会館 (富士町7-33 ☎1100)
第2次試験	10月下旬予定	別途通知します

▶申込方法 職員課と各支所に備え付けの受験申込書に必要事項を記入のうえ8月1日(金)から20日(水)(土・日を除く。当日消印有効)の9時から17時30分までに職員課に申し込みください
※申込書を郵便で請求する場合は、封筒の表に「受験申込書請求」と朱書きし、あて先を記入し130円切手をはった角2サイズの返信用封筒を同封してください。

▶申し込み・問い合わせ

職員課 (〒059中央町6-11 ☎1132)

▶受験資格

職種	試験区分	要件
行政	大学卒業程度	大学を卒業または卒業見込みで、昭和42年4月2日以降に生まれた方
	短大卒業程度	短大もしくは同程度の専門学校を卒業または卒業見込みで、昭和47年4月2日以降に生まれた方
土木	短大卒業程度	短大もしくは同程度の専門学校を卒業または卒業見込みで、昭和47年4月2日以降に生まれた方
	高校卒業程度	高校を卒業または卒業見込みで、昭和49年4月2日以降に生まれた方
保母	短大卒業程度	保健婦(士)免許を有している、または平成9年度中に受験し免許取得見込みで、昭和47年4月2日以降に生まれた方
	短大卒業程度	理学療法士免許を有している、または平成9年度中に受験し免許取得見込みで、昭和42年4月2日以降に生まれた方
理学療法士	短大卒業程度	理学療法士免許を有している、または平成9年度中に受験し免許取得見込みで、昭和42年4月2日以降に生まれた方
	短大卒業程度	理学療法士免許を有している、または平成9年度中に受験し免許取得見込みで、昭和42年4月2日以降に生まれた方
消防	大学・短大・高校卒業程度	大学・短大(同程度の専門学校を含む)・高校を卒業または卒業見込みで、昭和46年4月2日以降に生まれた方
	大学・短大・高校卒業程度	【身体条件】身長:160cm以上、体重:50kg以上、胸囲:身長 \times 1/2以上、視力:1.0以上(矯正視力の場合は裸眼視力0.5以上、色覚および聴覚が正常な方)

※保母については、資格を有している、または平成9年度中に資格取得見込みの方。



このまちが 好き

夏が来たりて

閻魔えんまが笑う

こころは極楽

のぼりべつ

一年に一度、登別で地獄の釜のふたが開き、閻魔大王と地獄の鬼たちが登別温泉街をねり歩きます。

見て「極楽」、見ないと「地獄」の「登別地獄まつり」。

今年も、また新たな閻魔伝説が生まれます。

◎第34回登別地獄まつり

▼日時 8月29日(金)：18時30分～21時30分、30日(土)：18時30分～21時45分、31日(日)：12時10分～21時45分

▼会場 登別温泉街

▼内容 オニッコマーチングバンド、閻魔大王からくり山車、鬼みこし暴れねりこみ、地獄大行列など

▼問い合わせ 登別観光協会

(☎01433311)

となりまち

ホットライン

室蘭市

イタンキ浜が熱くなる!

イタンキサマーフェスティバル

恒例の花火大会や御人が一堂に会して太鼓の共演をする北響祭'97、3万個の風船を使って絵を完成させるバルーンアートフェスティバルなど様々なイベントが行われます。さあ、イタンキ浜で夏を楽しみませんか!

▼日時 8月9日(土)：17時、10日(日)：10時

▼会場 イタンキ浜

▼主な内容

◎9日(土) 北響祭'97：17時、花火大会：20時

◎10日(日) バルーンアートフェスティバル：10時、スケートボード・インラインスケート大会：10時、砂の造形展：11時など

▼問い合わせ 室蘭観光協会 (☎01102)

伊達市

勇壮華麗な戦国絵巻「伊達武者まつり」

武士による開拓の歴史と伝説を今に伝える「伊達武者まつり」。今年も、8月9日(土)と10日(日)の2日間開催します。まつりの夜を彩る「伊達武者山車」では、太鼓山車に合わせて武者山車がダイナミックに市内をパレード。また、「伊達騎馬総陣立」では、総勢40人の甲冑武者が武家屋敷風のまち並みを行進します。ぜひ、伊達の夏まつりをお楽しみください。

▼主な内容

◎伊達武者山車：8月9日(土) 18時30分～ JR伊達紋別駅前を出発し、市内を練り歩きます。

◎伊達騎馬総陣立：8月10日(日) 出陣の儀は16時～(伊達小グラウンド)、市内凱旋パレードは16時30分から。

▼問い合わせ 伊達市商工観光課

(☎0142233331)



この広報紙は再生紙を利用しています。