

NOBORIBETSU

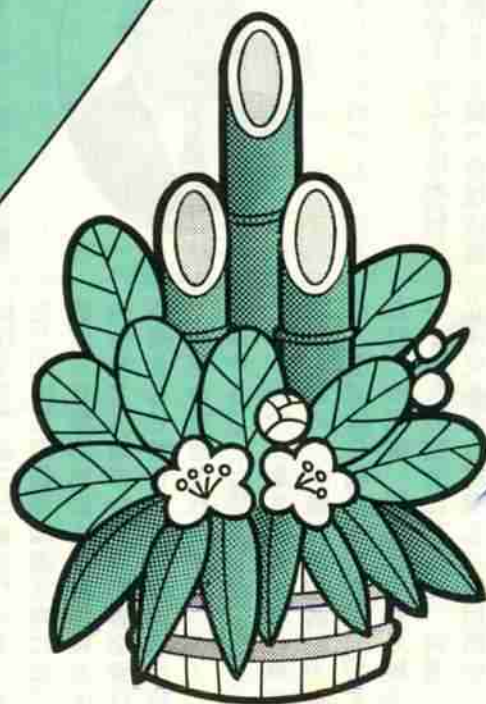
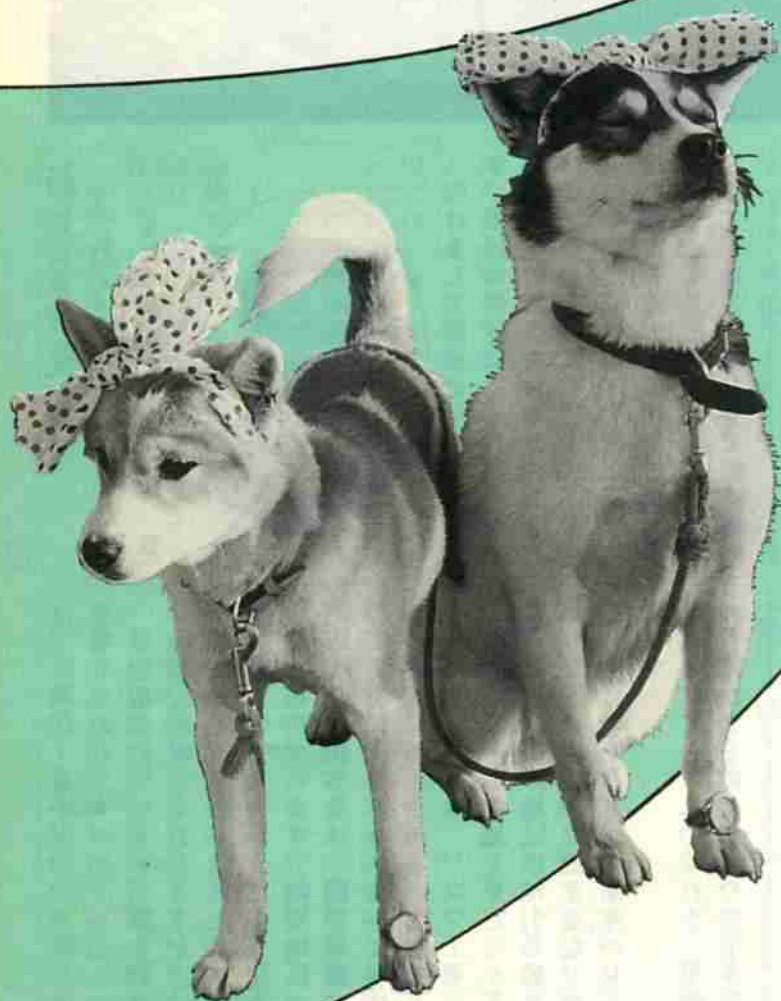

のぼりベツ

広報

'94

1.1.15

合併号
No.519



新年を迎えるに

あたたつて

登別市長 上野 晃



明けましておめでとうございませす。市民の皆様には、お健やかに平成六年の新春をお迎えのこととお喜び申し上げます。

旧年中は、当市の発展と市民福祉の向上のためご支援とご協力を賜り、心より感謝申し上げます。さて、地方を取り巻く経済情勢

年頭のあいさつ

登別市議会

議長 洪田 勝



新年あけましておめでとうございませす。

輝かしい新春を迎えるにあたり、市議会を代表して市民の皆様にごあいさつ申し上げます。

は、長期化する不況のなか厳しさを増しております。

登別市においても、予断を許さない状況が続いておりますが、一方でこの不況をのりきるため市内各分野での力を合わせた取り組みが進められています。幌別地区の商店街近代化事業は、関係事業者のご努力により本年いよいよ核店舗の建設に着手されることとなりましたし、昨年は、パロマ工業などの新たな企業立地を見たほか若草、新生、富岸地区には引き続き郊外型商業店舗が立地するなど厳しい中にも明るさへの萌芽が見られます。

私としても、この流れを一層強め、確かなものとするため引き続き

昨年の日本経済を見ますと、バブル経済の崩壊後、深刻な景気低迷の影響を受け、不況は当分の間回復する見込みは見当たらず、また、北海道南西沖地震さらには、低温、日照不足による農作物の大量凶作など、当市もその影響を受け依然として厳しい行政環境が続くことが予想されます。

しかし、この様な厳しい中において、パロマ工業北海道工場の操業開始を始め、今後の福祉活動の拠点となる総合福祉センター「しんた21」の完成、国道三十六号幌別バイパスの開通に合わせ、西通り立体交差橋も完成し、供用開始により円滑で安全な交通が確保され

き努力を重ねるとともに不況の影響を受けている観光についても、温泉やテーマパークを一体とした登別へ誘客活動に力を入れて参りたいと考えています。

また、本年は、市民待望の総合福祉センター「しんた21」がオープンします。本格的な高齢化社会の到来を前に、市民が安心して生をまっとうできる環境づくりを進める拠点施設として積極的に活用し、ふれあい豊かな地域作りを進めて参りますので、市民の皆さんのご支援とご協力をお願いしたいと思います。

最後になりましたが、市民の皆様のご健勝とご多幸をお祈りして年頭のごあいさつといたします。

るなどの明るい話題も多い年でありました。

今後、来るべき二十一世紀に向け、急速に進むであろう高齢化、国際化など、当面する課題も山積みしておりますが、夢と希望のもてる郷土「登別」を建設するため議会としても議員二十八名が一丸となって市民生活の安定、福祉の向上を図るため、議決機関としての機能を十分発揮し、市民の負託に応えて参る所存でございます。

最後に、この一年が市民の皆様にとってご健勝とご繁栄の年でありますことを心から祈念申し上げます。新年のごあいさつといたします。

「しんた21」Q&A

市民の福祉、保健活動の中心となる「しんた21」(総合福祉センター)は、一月六日から一部業務を開始します。



多くの市民の皆さんにご利用をいただくため、今月号では施設の利用方法などをQ&Aでお知らせします。

Q 冬になると家に閉じこもりがちです。トレーニングルームを利用したいのですが？

A トレーニングルームは、中学生以上(医師が必要と認めた場合小学生でも可)の方であれば、どなたでもご利用になれます。

利用希望の方は、「しんた21」の二階トレーニングルームにお越しください。こちらでは、コンピュータにオンラインされた体力測定機器で体力診断を行い、運動・栄養処方表・トレーニングメニューを作成します。このメニューに基づいて、専任のトレーナーの指導を受けながらトレーニング機器を使い、成人病予防や健康づくりなど、体力の維持、増進のトレーニングを行います。

使用料金は、初回が体力測定機器五百円、トレーニング機器五百円で合わせて千円。二回目からは、トレーニング機器の使用料金五百円だけとなります。(体力測定機器とトレーニング機器の使用料にはシャワー使用料が含まれています)シャワーだけの使用は百円です) トレーニングルームの見学と体験使用を三月までの月曜日から金曜日(土・日・祭日を除く)まで行っています。

午前の部 9:30~11:30
午後の部 14:30~16:30

Q 近くに銭湯がないので風呂を利用したいのですが？

A 「しんた21」の風呂は、公衆浴場ではありませんので銭湯のかわりに利用することはできません。

利用できる方は、在宅の老人と障害者を対象とするデイ・サービスを受ける方です。この利用対象を受けられた方がよいと思いますので、ご相談ください。

主なデイ・サービスの内容は、
①専用車での送迎(寝たきり・車椅子の方も可) ②健康チェック(血圧・脈拍・体重測定など) ③入浴 ④給食 ⑤機能訓練などです。

Q 多目的ホールはどのように利用されるのですか？

A 多目的ホールは、大型ビデオプロジェクトや音響機器を備えていて、各種団体の会議や研修会、講演会などに利用できます。

また、各種ガン検診や健康診査、マタニティサークル(母親学級)、予防接種などに使用します。

その他、社会福祉協議会の活動やホームヘルパー、ボランティアの研修、養成事業などを行います。

Q 施設の内容がよく分かりません。見学にもなかなか行けませんので、説明会を開いてもらえませんか？

A 市は、市政懇談会、福祉団体、報道機関、広報のほりべつなどで「しんた21」の周知に努めています。

今月の十七日・二十四日・三十一日には、市民見学会を行いますのでぜひ参加してください。また、サークル、町内会、老人クラブ、障害者団体などで、希望があれば説明に伺います。

しんた21
〒059 登別市片倉町六丁目九番地一
☎01100 FAX ☎0111

わた21

これまで三回にわたり「しんた21」(総合福祉センター)の事業内容などを主に紹介してきましたが、今回は「しんた21」の役割とセンター内を写真で紹介します。

当市の高齢者人口(六十五歳以上)は、平成十一年には一万人を超え、市民の六人に一人が六十五歳以上のお年寄りになると予測されています。このように高齢化が進み、お年寄りが増加することによって日常生活に介護を必要とするお年寄りも当然増えてきます。

お年寄りの多くは、体が不自由でも住み慣れた地域で家族に囲まれて暮らしたいと願っています。こうした願いに応えるため「しんた21」は、お年寄り本人や介護者を抱える家族が安心して生活を送ることができるようホームヘルプサービスやデイ・サービス、また訪問診療や訪問看護などの在宅保健・福祉サービスを、市と医師会、歯科医師会を始め、社会福祉協会やボランティアが連携しサービスの提供やそのしくみを構築する役割があります。

「しんた21」が、お年寄りや障害をもった人、元気な子供達や市民など多くの人々に親しまれ、温かいふれあいの輪を広げる拠点施設となるよう今月六日、いよいよスタートです。



●小規模通所授産所・すずかけ作業所が活動。

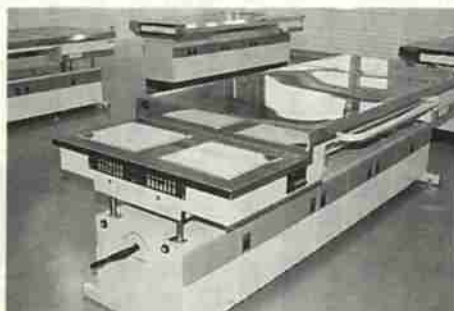

●車椅子の方も利用しやすい、てすり付きや上下調節のできる調理台、やけどのしない調理台を設置。(30人収容)



●玄関には手すりつきのベンチを設置



●在宅で寝たきりのお年寄りや障害者の方のためのデイ・サービス事業(入浴サービス)に使用します。シャワーベッドを使用し、寝たまま安全に入浴することができます。

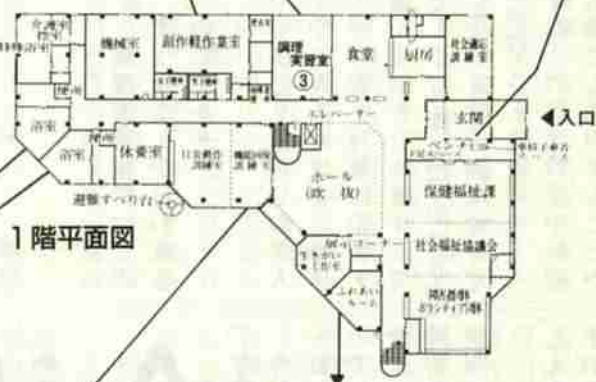

●在宅で寝たきりのお年寄りや障害者の方のためのデイ・サービス事業(入浴サービス)に使用します。



●身体に障害のある方を対象に、各種機器を使用して機能回復訓練を行います。



●障害児と健常児が遊びを通して交流を行います。(登別ボランティアの会の皆さんが布の絵本を製作している様子です。)

見学に来てください

しんた21 市民見学会を行います

「しんた21」は、本格的なオーブンを前に、市民見学会を行います。高齢化時代を見据え、最新の機器類を備えた、全道的にも先進的な施設「しんた21」にぜひお越しください。

▽見学日

一月十七日(月)……鶯別地区
一月二十四日(月)……幌別地区
一月三十一日(月)……登別・登別温泉地区

※見学時間はいずれも、午前十時三十分、午後二時からで、各日二回行います。

▽定員 各日、午前・午後ともそれぞれ四十名(先着順)

▽申し込み 一月七日(金)から「しんた21」(☎0100)へ電話でお申し込みください。

※バスで送迎します。乗車場所・時間は申し込み時にお知らせします。

トレーニングルームは 4月1日から使用開始です

利用時間

- ・平日 午前9時～午後9時
- ・日曜日 午前9時～午後5時
- ※休日は、月曜日と祝祭日の翌日

使用料金

- ・体力測定機器 1回 500円
 - ・トレーニング機器 1回 500円
(共通回数券があります。7枚綴り3,000円・12枚綴り5,000円です。)
 - ・シャワーだけの使用料1回 100円
- 服装はトレーニングウエアなどの軽装で。運動靴を用意してください。



●体力チェック後、コンピューターでトレーニングメニューを作成します。専任のトレーナーの指導を受け、最新の機器を使いトレーニングを行います。



●陽の光がそそぐ明るい吹抜のホール



●18種類28台のトレーニング機器をそろえています。(50人収容)

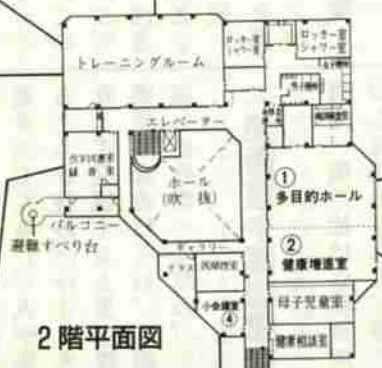

●ビデオプロジェクターなど放送機器を備え、会議・研修・各種検診などに使用します。(250人収容)



●ヨガ・エアロビクスなどの運動に最適。床はクッション入りの木製フロア。(20人収容)



●点訳赤十字奉仕団・朗読ボランティアの会などの団体が活動します。



●15名程度の会議に使用できます。

⑤

①～④の各部屋の使用(一般の方)は料金がかかります。11月15日号広報を参照してください。

交通機関
JR幌別駅下車と、川上公園行きまたは、郷土資料館行きの道南バスを利用して「しんた21」で下車してください。



市長と中学生

ゆめのまちを語る

新春 ゆめの座談会

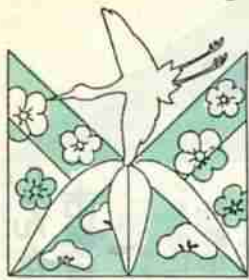
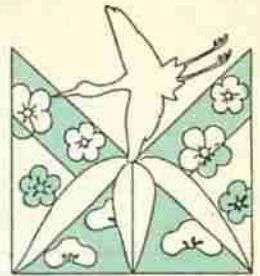

あけましておめでとございませう。

一九九四年の新しい年を迎え、二十一世紀はもうすぐです。そこで、今回は二十一世紀の主役となる中学生の皆さんと、年男の上野市長に「ゆめの登別」について大いに夢を語ってもらいました。座談会は、「ゆめのまち登別」と題して市内の七つの中学校に、自由に描いてもらった絵をみんなで見ながら、夢の中の気分を進めました。

市長 今日はよく来てくれましたね。市の広報紙読んだことある？みんなに関係する写真が載った時なんか見るかな？

全員 あんまり見ません。

市長 それじゃ、この座談会に登場することで中学生に興味をもってもらおうことになるのかな？今日は、自由に考えていることを話してくださいね。

『大きなシンボルタワー』

矢吹 僕の作品は、街の中に東京タワーに負けないような大きな塔を造り、中には博物館をいれることです。夜になるとその塔は明るくなり塔の回りには、公園を造ります。

市長 塔が明るくなるっていうのは、それはライトアップするの？それとも中から光を発するのかな。

矢吹 中からです。

市長 中には博物館なんだね。そして噴水やシンボルタワーがある公園。そういうのがあるといいね。マリナーパークには行ったことある？

矢吹 はい。行ったことあります。

でもあんな感じじゃないんです。

『木製科学的建造物』

木村 今は、自然いっぱい緑いっぱい登別ですが、発展を続けることと自然が失われてしまします。そこで、私は、非現実的ですがこの木製科学的建造物を考えました。大きな樹木の中に、博物館、図書館、デパートやレストランなどを設置します。樹木をそのまま使いますから、自然は失われなと思います。デパートやレストランができれば、人が集まりにぎわうと思います。



市長 自然の木の中にね。これはおもしろいけども、すごく大きな木じゃなくちゃね。そして枯れない。この絵は、木をたくさん増やしたい自然を大切にしたい気持ちもあるし、にぎやかなお店も欲しいと、そういう両方の気持ちを表しているんだね。

『駅前を公園に』

佐藤 登別の駅前に、大きな公園を造るといふ絵を描きました。なぜかという、公園があると人が集まってくるし、人が集まってくると人が住み、今より大きな街になって発展すると思えました。

市長 なるほどね。駅前は、今は寂しいと思っただね。

『美術館や博物館を』

鳴海 僕の絵は、幌別川をイメージして描きました。夢ですから、堤防を利用してサイクリングコースを作り、壁画も描きます。壁画のある斜面の中には、土のうを埋めてあり、大雨で川が氾濫した時使います。登別にはない美術館や博物館、キャンプ場を作ります。斜面には花を植えて堤防は、車椅子に乗った人も安全に降りれるようにします。

市長 登別の川は河川敷がとりがなくて、なか



木製科学的建造物
西陵中学校 鈴木 育美



美術館や博物館を
鷺別中学校 鳴海 和昌



駅前を公園に
幌別中学校 佐藤 孝博

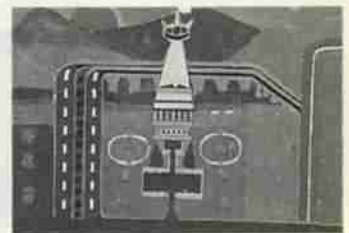

大きなシンボルタワー
幌別中学校 矢吹 寛幸



なかでできないけれど、せういうのせひ欲しいですね。自然も大切にしよう、川をきれいにしようという気持ちはすごく分かったけど、反面、山を削って飛行場を作ろう、道路をつくらうっていうのもあるねえ。

そしてもう一つ、美術館とか博物館という文化施設がないという痛いところ言われたねえ。市民の中には、美術館よりも図書館を各地区に作ってほしいと言ってる人もあるんだけど、みなさんは図書館を利用していますか。

全員 あまり利用しませんです。
市長 大人は、図書館を作れば子供達が図書館へ行って勉強すると思ってるんだけどね。

『屋根が付いた運動場を』

工藤 登別市は雨が多いので、体育大会や野球など屋外の行事は流れてしまうから、もし雨が降ってもできるようにと屋根がついたらいいと思います。

市長 画期的だね。君のイメージしているのは、屋根がついてるだけ？天気になったらパッと開かないのかな。
工藤 改良して屋根が開くようにします(笑)

『自然保護をしながら都市化を』

林 今の登別は、自然がいっぱい

あってとても住みやすいところですが、このまま都市化が進めば自然も少なくなるので、自然保護して行くようにと、こういう絵を書きました。そして、社会福祉とか国際交流に盛んな街になったらいいなあと思いました。

『キャンプ場や遊び場を』

高橋 未来も今と変わらない美しい自然が残っている山々があり、馬や牛が放牧されていて、酪農業が一層盛んになって欲しいと思います。また放牧されている馬に乗れたらいいと思います。キャンプ場を増やしたり、グラウンドを作って家族や友達と運動が楽しめる。

僕は将来の登別は、ビルが立ち並んだ自然の少ない大都市にはなつて欲しくないと思います。
市長 可能性はあるね。キャンプ場は、カルスのサンスポーツランドや鉱山町の研修施設迎りにね。

『温水プールや温室植物園を』

藤沢 子供達が楽しめる温水プールや、遊園地をつくります。温室植物園には、沖縄とか九州などの暖かい地方の植物を取り寄せます。

大、芸術的な活動を活発に行うように市民会館を建設します。そして、身体障害者の人が無理なくどこにでも行けるようにエスカレーターやエレベーターを作ります。
市長 細かいところまで良く描けている力作だね。

『明るい街並みや建物を』

三瓶 今の登別は落ち着いた感じがするので、少し明るい街にしたいと思いました。まず、道路をコンクリートではなくレンガを敷き詰め、住宅街や公園をつくり、ポプラ並木など緑を増やしたいと思いました。車は太陽電池を使用し

て、排気ガスを出ないようにします。ごみは、市民一人ひとりが自覚しあってきちんと分別を心掛ける。こういう街づくりをし、快適な市民生活を送りたいと思います。
市長 アスファルト舗装は、暗くて冷たい感じがするのかな。
三瓶 温泉の道路みたく、プロックやレンガを敷いた方が明るくていいです。
市長 建物の方は。
三瓶 図書館は本のイメージです。
市長 外観が「本」になっているから、見ただけですぐ図書館だと分かるね。

『福祉大学を』

石崎 福祉と言ってもいろいろな



温水プールや温室植物園を
登別中学校 藤沢 美穂
曾宇 聡子(絵)



キャンプ場や遊び場を
登別温泉中学校 高橋 克昌



自然保護をしながら都市化を
幌別中学校 林 昇市



屋根が付いた運動場を
緑陽中学校 波地 康貴
外1名

種類の福祉があります。これは、ホームヘルパーや看護婦や医者が専門的なことを研究できる総合的な福祉大学です。登別には温泉があるので病院を建てます。

市長 ホームヘルパーさんってよく覚えてたね。

石崎 はい。知っていました。

市長 登別は、温泉があつて近くに病院があるから登別にこういう大学があつたらいいなと思つただね。

『事故や火災を減らす工夫』

長藤 絵の中の大きな塔は、事故や火事があつたとき、すぐ消火や救助するため、ヘリコプターや飛行機が出られるようになっていきます。道路は、空中につくって地面には草や木を植えるようにします。

『スペースタワーを建設』

柳沼 町の中心地に空気清浄器をつけたスペースタワーを建設し、街中はいつも空気がきれいです。シエルトーの中に新幹線が走つていて、騒音を遮断します。

市長 シエルトーの中を新幹線が走るっていうのはおもしろいね。音がうるさくなくていいよね。空気清浄器をつくるっていうけど、

登別は空気がいいと思わない？
柳沼 排気ガスが多くなつたら必要だと思ひました。

『海上に国際空港を』

石崎 登別国際空港を考えました。位置は、鷺別辺りです。特徴は、海の上にあるということで、山林の豊かな自然をそのままにするためです。国際空港なので、登別市にも世界各国から人々が訪れ、観光や産業が発展すると思ひました。

市長 森林や緑地を大切にすることは、分かつたけど、海や魚が犠牲になつたのかな。

石崎 これは、海に影響を与えず振動を起こさないようになっていゝるんです。

市長 でも、魚の住家が少し減るでしょ。

『鬼タワーを拠点に温泉を充実』

東川 登別温泉の鬼のタワーです。金棒の中にエレベーターがあり、タワーの頂上まで上ると温泉全体が見渡せます。鬼のタワーから露天ぶろへ行け、寒い日でも外を歩かずに行けるので、観光客に喜ばれると思ひます。地獄谷にはロープウェイで行るようになっていゝます。未来の温泉は、今と変わらなず緑が多く空気がきれいであつて欲しいと思ひます。だから、鬼タワー



くすより、海を活用した方がいいと思ひました。海の中に建物を建てて海上都市をつくります。

市長 浮き島みたくなつていゝる建物がすばらしいね。

『海中に駅を』

熊谷 登別は海があまり使われていないので、登別駅を海中につくつたらと思ひました。駅のなかには、食堂があつて人々がくつろげるようになっていゝます。窓からは魚を見ることができます。

市長 管の中を列車が走つていゝるんだね。駅から地上へは？

熊谷 エスカレーターで行きます。

市長 札内に住んで、緑地を崩すのは惜しいから、海の中につくつたのかな。札内からは海がよく見えるからそういう気持ち強いのかな。

熊谷 そういゝわけじゃないです。

市長 とてもおもしろい発想だね。

『海底リニアモーターカー』

坂元 排気ガスが出ない無公害のリニアモーターカーです。きれいな海ではスキューバダイビングができ、魚が見れます。

大平 自然は大切だから、緑をな

『海を活用しよう』

大平 自然は大切だから、緑をな



明るい街並み建物を
西陵中学校 三瓶 雄輝



福祉大学を
緑陽中学校 松本 恵美
外3名



事故や火災を減らす工夫
登別中学校 長藤 一也
秋元 正貴(絵)

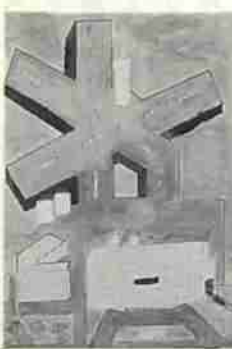

海上に国際空港を
緑陽中学校 石崎 勝彦
外3名

クにつなげて、行き来できるような
なっています。

市長 海中に列車を走らせるとい
うのは、いいね。実際に噴火湾に
海底トンネルをつくらうという構
想、夢もあるんだよ。

自然を大切にしながら

市長 すばらしい夢を話してくれ
たけど、みんなの夢に共通して
るのは、山や野原、森林、自然、そ
して緑を大切にしたいということ
だね。狭いところを切り拓くとい
うよりも、海を利用したり建物を
高層にしたり、空中に浮かせたり
と。開発したくないという気持ち
が強いんだね。

全員 はい、そうです。

市長 一つひとつの絵の中に、近
代施設と自然がうまく調和されて
いて、いろんな未来が描けている
ね。みんながいろんな施設を考え
たのは、住み良いまちや観光のま
ちとして、人がたくさん集まるま
ちになってくれることを考えてた
よね。

でも、自然をたくさん残したい
ということと、人が増えるとい
うことは、ぶつかる場所だけれど、
絵の中に描かれた未来は夢だから
いいのかな。

二十一世紀を担う皆さんへ

市長 まちを支えるためには産業
が必要だけれど、みんなの未
来は、どんな仕事をしているのか、

絵を描くときに考えて、たかな。
夢を実現させるためには、それも
必要なことだよ。

もうすぐやってくる二十一世紀
は、皆さんの時代です。これから
も今日話してくれたようなことを
いろいろ考え、そして実現して
ください。

座談会出席中学生名簿

学校名	名前	学年
登別温泉中学校	高橋 克昌さん	一年生
登別温泉中学校	東川 珠子さん	二年生
登別温泉中学校	長藤 一也さん	二年生
登別温泉中学校	藤沢 美穂さん	二年生
登別温泉中学校	曾宇 聡子さん	二年生
登別温泉中学校	秋元 正貴さん	二年生
登別温泉中学校	熊谷 陸さん	三年生
登別温泉中学校	大平 満子さん	三年生
札内中学校	矢吹 寛幸さん	一年生
札内中学校	佐藤 孝博さん	一年生
札内中学校	林 昇市さん	一年生
幌別中学校	柳 沼慶祐さん	二年生
幌別中学校	三瓶 雄輝さん	二年生
幌別中学校	鈴木 育美さん	二年生
西陵中学校	工藤 寿秋さん	二年生
西陵中学校	石崎 勝彦さん	二年生
西陵中学校	坂元 裕司さん	二年生
西陵中学校	鳴海 和昌さん	二年生
西陵中学校	椎谷 真衣さん	二年生

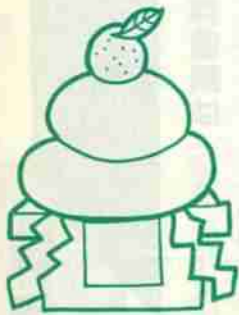

絵は一月七日ころから二十日ま
で市役所一階の通路に展示してい
ますのでご覧ください。
(文中は敬称略。発表内容は要旨
としています。)

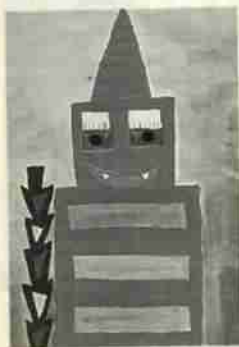
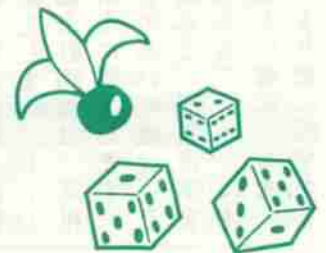

鬼タワーを拠点に温泉を充実
登別温泉中学校
東川 珠子

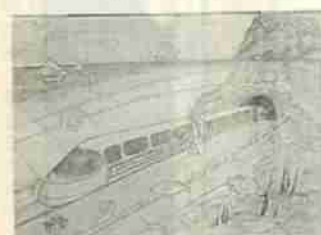

海底リニアモーターカー
幌別中学校 坂元 裕司

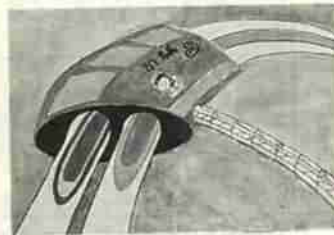

海中に駅を
札内中学校 熊谷 陸



海を活用しよう
札内中学校 大平 満子



スペースタワーを建設
西陵中学校 柳沼 慶祐

平成6年度 固定資産税の 評価替え

3年毎に見直される固定資産税の評価額。国の制度改正によって、平成六年度の評価替えでは、登別市の土地（宅地）の評価額が平均で約2倍になると試算されています。もちろん、この上昇がそのまま税負担になるわけではありません。今月号は、見直される固定資産税の評価替えについてお知らせします。

固定資産税の土地評価額は 公示価格の 七パーセントに

固定資産税は、登別市にある土地・家屋・償却資産の毎年一月一日現在の所有者に、その資産価値に応じて納めていただく税金です。

この税は、市税収入の約三十四パーセントを占めていて、市民税と共に街づくりの重要な財源となっています。また、市街化区域内の土地・家屋にかかる都市計画税は、都市計画事業などに活用されています。

この固定資産税と都市計画税の算出基礎となる土地、家屋の評価額は、三年毎に資産価値を見直す「評価替え」が行われ、平成六年度はその年に当たります。

現在、国や道、市が行っている土地の評価（公的土地評価）には、●地価公示価格（地価調査価格）●相続税評価額●固定資産税評価額の三つがあり、それぞれに評価額が設定されています。

平成元年度に成立した「土地基本法」は、公的土地評価の均衡化・適正化を図ることが定められました。これにより、平成六年度の評価替えでは、固定資産税の土地（宅

評価が上がって 税金は急に増えませんか

地）の評価は地価公示価格の七割を目ざすという、大幅な見直しを行うことになりました。これは、全国一斉に行われるものです。登別市の場合も、地域によって上昇程度は異なりますが、平均で約二倍になると試算されていて、全国平均（約三倍）を下回ることで予測されます。

税金の負担増を 緩やかにします

今回の評価替えは、公的土地評価の均衡と適正化を図ることが目的で、増税を目的としたものではありません。したがって、納税する皆さんの急激な税負担の増加を抑えるため、平成六年度から平成八年度まで次のような総合的な調整措置をとっていきます。

- ▲土地関係▼
 - ① 住宅用地の固定資産税は、課税標準の特例を拡充します。
 - ② 住宅用地の都市計画税は、課税標準の特例を新たに導入します。
 - ③ 評価上昇割合の高い宅地は、その上昇割合に応じて、課税標準を価格の四分の三から二分の一にする特例措置を新たに導入します。
 - ④ 宅地は、従来より更に緩やかな

税負担となるような負担調整措置を拡充します。

- ▲家屋関係▼
 - ① 家屋の耐用年数の短縮や既に課税されている家屋（在来分家屋）の評価額を最低三割軽減します。

土地の税負担増は、 住宅用地で評価の上昇が 三・六倍まで五パーセント

固定資産税、都市計画税の税額は、それぞれの課税標準額に税率を乗じて算出されます。評価額が大幅に上昇した場合、税負担が急激に増加することとなり、これを一定の割合以下に抑えるのが負担調整措置です。

総合的な調整措置の結果、平成六年度から平成八年度までの土地にかかわる負担調整率は、表①のとおりです。

地域によっては、評価上昇割合が違いますので、適用される負担調整率は異なりますが、例えば住宅用地での固定資産税の税負担は、三・六倍の評価上昇までは、前年に比べ五割の上昇になります。

▽問い合わせ 税務課資産税係
(☎) 1155

評価額が3倍に上がった住宅地の場合

- ▶ 土地
 - ・面積 200㎡
 - ・評価額 3年度～5年度 200万円
 - 6年度～8年度 600万円
 - ・負担調整率 1.05
- ▶ 家屋（専用住宅、木造2階建100㎡）
 - ・評価額 3年度～5年度 200万円
 - 6年度～8年度 194万円（3%減値）

区分	5年度	6年度	7年度	8年度
土地	7,000	7,300	7,700	8,000
都市計画税	4,000	4,000	4,000	4,000
家屋	28,000	27,100	27,100	27,100
都市計画税	4,000	3,800	3,800	3,800
合計	43,000	42,200	42,600	42,900
対前年度増減率	-	1.9%減	0.9%増	0.7%増

◎税率・固定資産税 100分の1.4 ・都市計画税 100分の0.2

表① 評価の上昇割合と負担調整率

宅地	評価の上昇割合	負担調整率
住宅用地	3.6倍以下のもの	1.05
	3.6倍を超え4.8倍以下のもの	1.075
	4.8倍を超え6.75倍以下のもの	1.1
	6.75倍を超え15倍以下のもの	1.15
	15倍を超えるもの	1.2
非住宅用地	2.4倍以下のもの	1.05
	2.4倍を超え3.2倍以下のもの	1.075
	3.2倍を超え4.5倍以下のもの	1.1
	4.5倍を超え10倍以下のもの	1.15
	10倍を超え18倍以下のもの	1.2
18倍を超えるもの	1.25	

評価の上昇割合は平成6年度評価額を平成3年度評価額で割ったものです。

水道事業会計決算状況

平成四年度水道事業会計の概況をお知らせします。

▲給水状況
 登別市の給水人口は、五万四千六百七十七人です。年間給水量は、約四百六十一万立方メートルと前年度に比べ約二十二万立方メートルの増量となりました。皆さんが一日に使用した量は、一人平均二百三十一リットルです。

▲収支状況
 平成四年度は、収益の確保と経

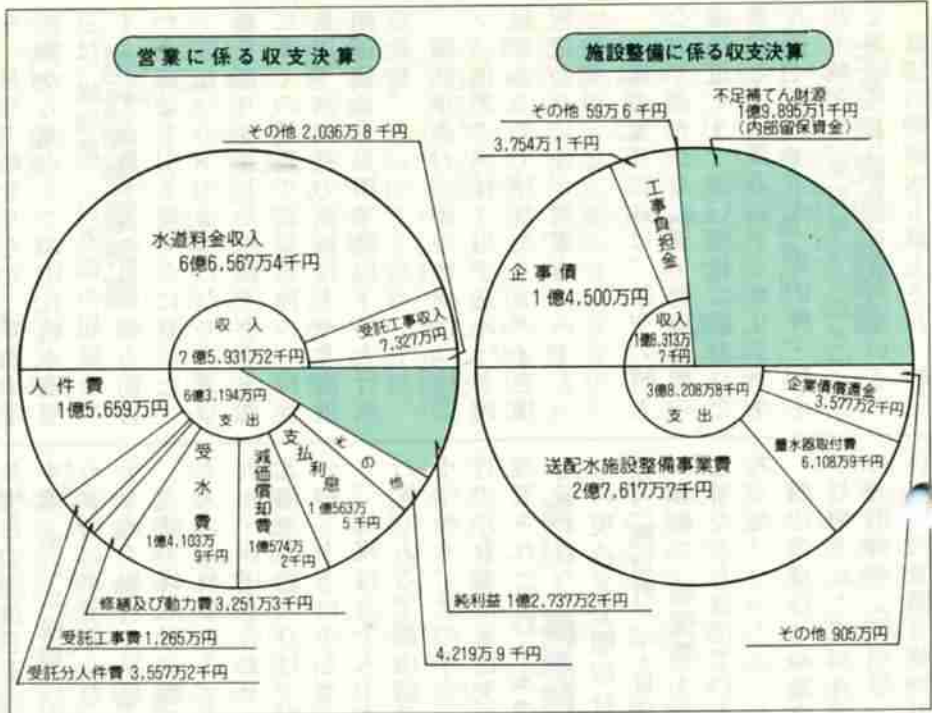

年度	配水量 (m³)	給水量 (m³)	有収率 (%)	給水収益 (円)	供給単価 (円)	給水原価 (円)	給水区域内人口 (人)	給水人口 (人)	普及率 (%)
3	5,223,299	4,388,616	84.02	632,121,731	144.04	120.25	56,477	54,489	96.48
4	5,457,058	4,610,417	84.49	665,673,757	144.38	126.09	56,648	54,677	96.52
差	233,759	221,801	0.47	33,552,026	0.34	5.84	171	188	0.04

常費用などの節減に努め、営業にかかる収支決算で一億二千七百三十七万二千円の純利益を生じました。この利益は、借入金返済のための積立金や施設の改良資金として使用されます。また、建設改良事業として配水管布設や老朽配水管の布設替を計画的に行い、管路網の整備を充実しました。

今後各施設の改善を計画的に行い、安定した水の供給に努めていきます。

平成五年度

市民海外派遣研修

市は、国際化時代に対応できる人材を育成し、登別市の新たなまちづくりに役立てるため「いきいき人とまち基金」を活用して、平成元年度から市民海外派遣事業を行っています。

平成五年度の市民海外派遣研修は、昨年十月十五日から募集を行いその結果、次の方を派遣者と決まりました。九名の派遣者は、各々研修テーマをもち一月十五日から二十二日までの八日間アメリカ西海岸（サンフランシスコなど）を訪問します。

市民海外派遣研修者

氏名・職業	年齢	住所	抱負
山田 多喜治さん 旅館従業員	60	登別本町	どのまちにも歴史や風物があり、人と自然との関わりを見聞して、様々な実例を収集したい。
秋吉 正智さん 旅館経営者	41	登別温泉町	登別市や住む人にとって、どういった経済や自然との調和が望ましいのか、ヒントを見つけたい。
今田 ヒサ子さん 事務員	46	片倉町	この研修で得る知識や経験を、登別市における福祉活動などに、少しでも役立てたいと思う。
木村 葵さん 銀行員	48	幌別町	自然環境と調和した地域活性化の状況、調性豊かな魅力あるまちづくりの様子を見聞きたい。
関 美枝子さん 主婦	46	若草町	豊かな自然の中の観光リゾートや公園など貧欲に見て聞いて感じて、すべてを吸収したい。
永山 雅一さん 小売店経営者	28	登別東町	自然環境と調和したまちづくりをテーマにそのまちらしさをどう表現しているか見て来たい。
根本 恵子さん 主婦	44	幌別町	少しでも多くのことを自分の目と耳で確かめ、この体験を市や地域に役立てたいと思う。
濱田 一夫さん 板金工事経営者	39	幌別町	初めて訪問する米国の生活習慣や文化、福祉の実情を肌で感じ、多くの知識を吸収したい。
和田 卓士さん 小売店経営者	31	登別本町	情報が瞬時に伝わる時代だが、情報化社会でも伝わって来ない生きた何かをつかんで来たい。



出発前の事前研修の様子

研修後は、登別市のまちづくりについて今後の取り組みの方向性などを提言します。



鷺別町1丁目派出所
うらの御駐蹕記念碑

郷土史点描

登別郷土文化研究会 宮武紳一

44

明治十四年

御駐蹕の地を訪ねて

十分休憩、十一時十五分出発。大凡現在の国道三十六号線(旧札幌本道)沿いに幌別に向かい、昼憩行在所に御着輦したのが十二時五分なので相当の早足である。

蘭法華高台の御駐蹕記念碑は前年一月号で紹介したが、登別小学校前から高台までの旧札幌本道は、幌別郡・白老郡の屈強なアイヌの人達数十人の力を頼み前方から御輦を引き緩やかに登った。露払いの下士は別にして、天皇旗を振りかざした近衛士官を先頭に多くの騎馬で御輦を囲み、侍従長以下宮内省の高級役人や北海道開拓使長官黒田清隆以下の大行列である。

蘭法華高台の御小休所は「柱梁ソノ他悉ク虎杖ヲ以テ造ル」と記録にあるので枯れたドングイを横板代わりに使う簡素なものであった。

当日の九月四日は、秋空の晴天なので高台から幌別・鷺別・鯨岬の海岸近くまで深い樹林に蔽われた景観と、室蘭方面トツカリシヨから遠く南の太平洋、恵山岬・駒ヶ岳も眺望し「眺覽曠遠なれど」として素晴らしい景色を褒めている。富浦の御膳水も献上され、約三

十分休憩、十一時十五分出発。大凡現在の国道三十六号線(旧札幌本道)沿いに幌別に向かい、昼憩行在所に御着輦したのが十二時五分なので相当の早足である。

当時の幌別村戸数百三戸、四百十人の人数である。それにしても九州・四国を合わせた以上に広い北海道の総人口は、現在の釧路市の約二十万に少し多い二十二万余り、札幌は八千人であるから程々の村である。郡内創立の公立幌別小学校も、此の年六月幌別町一丁目の片倉家旧家臣矢内信任の邸に設置され(日野・本澤の旧家老邸も使われた)国道沿い幌別町一丁目の現汐見公園前付近に郵便局(後に幌別町二丁目汐見公園付近に移転)、郵便物・荷物運送の駅通所なども設けていた郡の中心であった。

明治天皇はじめ高官らの大行列が昼憩された幌別行在所は、当時の刈田神社(幌別町一丁目六番地付)の東隣り幌別町二丁目八番

地付近で、片倉家旧家臣西東勇吾邸である。

此の時幌別駅(宿駅のある所)の入口に「幌別学校の教員生徒整列奉迎し数多拝観に出でたり」と函館新聞(明治十四年九月十九日)にあり西東邸で昼食を摂られた。

天皇の昼食内容は不明であるが明治十四年巡幸資料「御巡幸雑記」によると「沿道御泊・御昼駅ナドニ於テ、左ノ通り備品相整工置キ先回り本省各課官員へ現品引き渡スベク候」と布告している。

因に、天皇御昼憩の場合、宮内省内膳課で準備する一食分は、御膳米一粒撰び上白一升(一・五キロ)醬油上品五合(〇・九リットル)、味噌酒上品五合、酒上品五合、魚鳥三種程、精進物(海菜・野菜)二種程、塩上品五合、水二十斤程(約十二リットル)で「水無き地方ハ雪ニテモ苦シカラズ」とあるが、宮中用は冬に製氷させ大量に保存していたようである。夏は大いに利用していた。

流し台・水桶・マナ板・焚炭・煙草盆・茶具など木材は檜材で日用品を入れると大変な準備である。宿泊の場合は、一粒撰び上等白米二升五合(二・七キロ) 醬油上品一升・酒上品一升五合などとすべて二倍以上を準備、それに調度品は八折屏風・火鉢・風呂は大釜のなるべく古いもので湯の濁らないもの、その他白木の提灯台・ローソクの燭台・行燈など数十ずつとこれは紹介の一部であるが侍従武官を入れると膨大な数量になり豫め厳格に準備する訳である。

〔聖上(天皇)ニハ、幌別駅西東勇吾方ニテ御昼餐(昼食)ヲ召サセ給イ午後一時四十分同所ヲ御発輦(出発)西東勇吾へお手当金五十円下賜アリタリ〕とある。

幌別川・自衛隊前道路から国道に出て午後二時三十分鷺別町六丁目の御小休所に到着。現在の記念碑の地が事実と黒澤友義氏も證明された。御膳水は鷺別町一丁目大岩病院付近の天然湧水を献上。その後御輦はイタンキ海岸沿いに鷺別村字別志発気(鶴ヶ崎中学校上高台)で小憩、観光道路を通って幌別郡と室蘭郡の境界ウクシパウシ(大沢町)から御前水に抜け新室蘭の山中万次郎宅に午後五時四十分到着した。室蘭港は軍艦迅速日進ほか多数の艦船が出迎え、祝砲・狼煙をあげ、その威容さに村民ただ驚くばかりと記録にある。

《保健福祉課からのお知らせ》

申し込み・問い合わせ 保健福祉課 (しんた21内 ☎ 850100)

マタニティサークル (母親学級)

母親となる方のために五日間の日程で母親学級を開きます。妊娠に伴う不安の解消や出産に向けての心がまえにお役立てください。

参加希望の方は、事前に申し込みください。

プログラム

時間	内容	担当	会場
2月9日(水) 第二日目 13:00~15:00	レクレーション 映画(安産教室)	保健婦	鷺別公民館
2月10日(木) 第二日目 10:30~14:00	妊娠中の栄養 妊婦体操(実習)	栄養士 保健婦	鷺別公民館
2月17日(水) 第三日目 10:30~12:30	沐浴の練習 育児について	保健婦 小児科医師	鷺別公民館
2月18日(木) 第四日目 10:30~14:30	妊娠中の歯の衛生 妊婦体操	歯科医師 保健婦	鷺別公民館
2月23日(水) 第五日目 10:00~12:00	新米ママとの交流会 修了式、反省会	保健婦	鷺別公民館

▽月日・場所 二月二日(水)婦人センター、二月三日(木)鷺別公民館、二月四日(金)鉄南ふれあ

乳幼児健康相談

※神経芽細胞腫(小児ガンの一種)の検査セットを同時に配布します。

▽用意するもの 母子健康手帳、バスタオル

▽内容 医師による診察、計測、生活指導、栄養指導

▽対象者 鷺別地区は平成五年十月二十八日から同年十一月二十四日までの出生児、他の地区は平成五年十月二十九日から同年十一月二十五日までの出生児

▽受付時間 市民会館は午前10時から一時、ほかは三十分間

▽対象者 満四十歳以上の方(現在通院中の方は除く)

▽内容 血圧・血糖値測定、糖尿病やその他の成人病についての健康相談、生活・食事指導

※糖尿病健康相談を希望の方は、事前に申し込みください。

三か月児健康診査

▽月日・会場(対象地区) 二月二十四日(木)鷺別公民館(鷺別地区)、二月二十五日(金)鉄南ふれあいセンター(幌別、登別、登別温泉地区)

▽対象者 鷺別地区は平成五年十月二十八日から同年十一月二十四日までの出生児、他の地区は平成五年十月二十九日から同年十一月二十五日までの出生児

▽受付時間 婦人センターは午前10時から、ほかは午後一時から、それぞれ三十分間

▽対象 七か月児(平成五年六月出生児)と育児相談希望の方

血圧・糖尿病健康相談

▽月日・場所 二月二日(水)婦人センター、二月三日(木)鷺別公民館、二月四日(金)鉄南ふれあいセンター、二月七・十四・二十一・二十八日(月)市民会館

▽受付時間 市民会館は午前10時から一時、ほかは三十分間

▽対象者 満四十歳以上の方(現在通院中の方は除く)

▽内容 血圧・血糖値測定、糖尿病やその他の成人病についての健康相談、生活・食事指導

※糖尿病健康相談を希望の方は、事前に申し込みください。

予 防 接 種

◎接種上の注意

- 子供の健康状態が良好であること
- 通院中の方で集団接種を希望する方は、接種して良いかを主治医と相談すること
- 接種前日は入浴し、当日は清潔な肌着を着用すること
- 接種当日は入浴させないこと
- 母子健康手帳を持参すること
- 親などが付き添うこと
- 接種前後に激しい運動をさせないこと
- 体温は必ず家で計ること

◎次に該当する場合は予防接種を受けることができません

- 発熱している(37度以上)
- 栄養障害がある
- 心臓、じん臓、肝臓の病気にかかっている
- アレルギー体質または副反応を起こしたことがある
- 過去1年間にけいれんやひきつけを起こしたことがある
- ポリオ、BCG、麻しんの予防接種を受けて1か月を経過していない

接種内容	集団接種場所	日 時	接種料	対 象 者	接種方法
3 種 混 合 (百日ぜき・ジフテリア・破傷風)	市民会館 鷺別公民館 登別公民館 登別厚生年金病院	2月4・25日……13:00~13:30 2月1・24日……13:00~13:30 2月16日……13:00~13:30 2月16日……14:00~14:20	無料	2歳以上4歳未満の乳幼児(3か月以上2歳未満の乳幼児は個別接種です。医療機関で接種してください。なお、一度個別接種を受けた方は、全接種を終えるまで個別接種しか受けられません)	第1期…3週から8週の間隔で3回接種 第2期…1期終了後、1年から1年6か月の間に1回接種
破 傷 風	市民会館 鷺別公民館 登別公民館 登別厚生年金病院	2月4・25日……13:00~13:30 2月1・24日……13:00~13:30 2月16日……13:00~13:30 2月16日……14:00~14:20	1回 500円	乳幼児期に3種混合または2種混合を受けていない希望者	第1期…4週間から8週間の間隔で2回接種 第2期…1期終了後、6か月から1年6か月の間に1回接種
麻しん(はしか)	満1歳になる月末に、各家庭に予防接種券を交付しています。接種券を持参の上、病医院で接種してください。なお、接種券が届かない場合は、保健福祉課保健福祉係(☎850100)へ連絡ください。		無料	1歳以上3歳6か月未満の幼児	1回接種

※予防接種実施医療機関名は、既に発行している毎号の広報のほりべつ「くらしのガイド」を参照ください。

第23回登別温泉 湯まつり

2月3日(木)・4日(金)



湯まつりプログラム

2月3日(木)節分

13:00 15:00	カルルス訪問	カルルス温泉	カルルス温泉の湯治客を訪問し、湯鬼神かぐらを披露します
17:40	かがり火点灯 湯鬼神登場	地獄谷 鬼	鬼洞にかがり火がなかれ、地獄谷から赤鬼・青鬼の湯鬼神登場。
18:00 20:00	厄払い湯鬼神群舞 (旅館・商店訪問)	登別温泉街	大勢の鬼が町へくり出し、観光客や地元民の今年1年の厄払いを行います。
20:00 20:40	郷土芸能 湯鬼神かぐら 厄払い 豆まき 郷土芸能 子宝もちつき舞 湯の華 サービス 甘酒・湯鬼酒サービス	まつり広場 (登別パラダイス)	湯まつりの主役・湯鬼神が踊り、年男が厄払い豆まきを行います。登別温泉の名湯“子宝湯”にちなんだ郷土芸能。ついた餅はみんなにプレゼント
21:00 22:30	厄払い湯鬼神群舞 (飲食店訪問)	登別温泉街	鳴物隊と赤鬼・青鬼の湯鬼神が夜の飲食店を廻り、今年1年の繁栄を祈願します。

2月4日(金)立春

18:00 20:00	厄払い湯鬼神群舞 (旅館・飲食店訪問)	登別温泉街	赤鬼・青鬼の湯鬼神が各旅館、商店を廻って厄払いを行います。
20:00 20:40	郷土芸能 湯鬼神かぐら 厄払い 豆まき 郷土芸能 子宝もちつき舞 湯の華 サービス 甘酒・湯鬼酒サービス	まつり広場 (登別パラダイス)	創作郷土芸能湯鬼神かぐらが披露され年男による豆まきが行われます。子宝もちつき舞でついた餅は集まったお客様にサービスされます。
20:40 21:00	源泉湯かけ合戦 道祖神様ねりこみ	まつり広場 (登別パラダイス)	厳寒の夜、裸の若者によって勇壮な湯かけ合戦がくり広げられます。

市と登別観光協会主催の、登別温泉湯まつりは、天与の恵みである登別温泉の豊富な湯が尽きることのないよう祈願するとともに温泉の効能に感謝し、開運を祈る奇祭です。

年に一度の節分に合わせ、地獄谷から登場する赤鬼・青鬼の「湯鬼神」が温泉街を回って厄払いを行い、お客様や温泉街の悪い厄を一身に集めます。

「湯鬼神」が行きましたら「福は内、福は内」と豆をまいて厄払いをお願いします。

入浴無料御招待

登別温泉ハートの日(二月四日)

登別温泉旅館組合は、市民の皆さんから愛され、誇れる登別温泉をめざし、市民の方に限り、千名を入浴無料御招待します。

▽日時・場所 二月四日(金)正午から午後三時まで、登別温泉旅館組合所属の各旅館

▽募集期日 一月二十日(必着)

▽応募方法 往復はがきの往信・返信に、代表者の住所、年齢、電話番号、入浴を希望する方全員の名前(五名まで)を記入し、返信用に宛名を必ず記入のこと

▽問い合わせ・応募先 登別温泉旅館組合(〒059-05登別市登別温泉町六十番地 ☎3331)

「老人家庭看護法」講習会

日本赤十字社登別市地区は、専門講師を招き、参加者一人ひとりが実技を受けながら学べる老人家庭看護法の指導講習会を開きます。

▽日時 二月二十三日(水)午前十時から午後三時まで

▽場所 鉄南ふれあいセンター

▽受講料 無料

▽募集人員 三十人程度

▽申し込み 二月十五日(火)までに日赤登別市地区事務局(市社会福祉課内 ☎1911)へ

スタッフレスタイヤ

装着車試乗会

市は、スタッフレスタイヤ装着車試乗会を開きます。

この機会にスタッフレスタイヤの特性と感触をつかみ、冬道での安全運転に心掛けましょう。

試乗会日程

区分	1月31日					
	1	2	3	4	5	6
受付	8:00	8:30	9:00	19:30	20:00	20:30
ビデオ放映	8:05 ~8:25	8:35 ~8:55	9:05 ~19:25	19:35 ~19:55	20:05 ~20:25	20:35 ~20:55
試乗会	8:30 ~9:00	9:00 ~9:30	9:30 ~10:00	20:00 ~20:30	20:30 ~21:00	21:00 ~21:30
区分	2月1日					
	1	2	3			
受付	8:00	8:30	9:00			
ビデオ放映	8:05 ~8:25	8:35 ~8:55	9:05 ~19:25			
試乗会	8:30 ~9:00	9:00 ~9:30	9:30 ~10:00			

第5回ふるさと冬まつり

▷日時・場所 2月11日(金)午前10時から正午まで、川上公園

▷内容 ジャンボ滑り台・かまくら、みかん拾い、親子雪像づくり、歩くスキー体験ほか

※車でのご来場は遠慮ください。

▷問い合わせ 社会教育課(☎1100)へ

無料バス運行表

◎行き	西富岸(9:00)～帝国酸素(9:05)～はまなす団地(9:10)～鷺別小学校(9:15)～鷺別公民館(9:20)～若草小学校(9:25)～室蘭生協新生ストア(9:30)～新生2丁目(9:35)～若山3丁目(9:40)～若山営業所(9:45)～桜木団地(9:50)～川上公園
登別方面(各バス停)	登別温泉(9:00)～温泉中学校(9:05)～中登別(9:10)～汐見坂(9:15)～登別公民館(9:20)～登別小学校(9:25)～富浦(9:30)～すずらん団地(9:35)～東団地(9:40)～東小学校(9:45)～市民会館(9:50)～川上公園
市民会館発	第1便9:20・第2便9:35・第3便9:50
◎帰リ	川上公園発 11:50

▽月日 一月三十一日(月)、二月一日(火)

▽場所 登別自動車学校

▽申し込み 一月二十日(木)までに市民課(☎1855)へ



つけものフェスティバル

市教育委員会とつけものフェスティバル実行委員会は、第七回つけものフェスティバルを開きます。また、つけものコンクールも行いますので、「かあさんの味」を多数出品してください。

◎フェスティバル内容 つけものコンクール、ナメコの料理方法、漬物の試食、地場産品の販売

▽日時 一月十二日(水)午前十時三十分から

▽場所 市民会館

▽入場料 二百五十円(おにぎり、豚汁付)

保育所所在地・定員

保育所名	定員
富士保育所 富士町7-2-1	90名
幌別東保育所 幌別町8-17	90名
栄町保育所 栄町2-6-1	90名
鶯別保育所 鶯別町4-36-18	90名
登別保育所 登別東町1-14-5	45名
美園保育所 美園町3-無	45名
登別温泉保育所 登別温泉町92-1	45名
富浦保育所 富浦町1-53	30名

保育所入所

児童募集



▽入所資格
◎次のどれかに該当する家庭の満

市は、平成六年度市立保育所の入所児童を募集します。申請書を添えて申し込みください。

三歳以上の児童(富士・幌別東・栄町・鶯別の各保育所は生後六か月以上の児童)

・登間、母親が家庭外で仕事をしたり、家庭内でも子供と離れて仕事(家事以外)をするため保育できない家庭

・母親のいない家庭

・母親が病気、心身に障害がある、出産前後などで保育できない家庭

・家庭に長期にわたる病人、心身に障害のある人がいて、その看護などで保育できない家庭

▽申請書交付・申し込み期間 一月六日(木)から十九日(水)まで

▽申請書交付・申し込み場所 児童家庭課または各支所

▽問い合わせ 児童家庭課(☎5634)へ

◎コンクール内容

▽部門 ぬかづけ、かすづけ、かすみそづけ、魚づけ、アイデアづけ(即席づけ、サラダ風など)

▽出品方法 当日、午前十時までに漬物を持参。一人何部門でも出品できますが、一部門ごとに一皿(十五人分程度)を用意してください

▽前年度の入賞者は、前年度入賞者コーナーを設けますので、このコーナーに出品してください。

▽申し込み 一月十日(月)までに社会教育課(☎1100)へ

身体障害者(二)態調査を行います

市は、民生・児童委員の協力で、一月中旬から身体障害者実態調査を行います。この調査は、登別市の障害者福祉の一層の推進を目的として行います。みなさんのご協力をお願いします。

◎調査期間 平成六年一月中旬から 二月中旬頃まで

▽問い合わせ 社会福祉課(☎1911)へ

建設工事などの指名願い受け付け

市は、平成六年度の建設工事・設計・測量などに入札参加を希望する事業者の資格審査の申請を受け付けます。

▽受付期間 二月一日(火)から二十一日(月)まで(土・日・祝日は除く)

▽受付場所 契約管財課

▽提出書類 建設工事等入札参加資格審査申請書(北海道土木協会発行、登別建設協会取扱)

※平成五年度及び平成六年度に係る資格を有している事業者は、平成六年一月以降に証明を受けた登別市税の納税証明書(納期到来分)を二月二十八日(月)までに提出してください。なお、期日までに提出

物品購入などの登録業者の方へ

市は、平成五年度、六年度の物品購入などの事業者として登録している方の平成六年度の資格を確認しますので、平成六年一月以降に証明を受けた市町村税の納税証明書(納期到来分)を二月二十八日(月)までに提出してください。

▽受付場所・問い合わせ 財政課(☎1331)へ

無料法律相談

交通事故、金銭貸借、損害賠償、離婚など法律問題でお困りの方はご利用ください。札幌弁護士会室蘭支部の弁護士が相談をお受けします。相談を希望される方は、あらかじめ申し込みください。

▽月日・場所 二月四日、十八日(いずれも金曜日)、鉄南ふれあいセンター

▽時間 午前九時三十分から正午まで

▽定員 各日五名(申込順)

▽申し込み 市民課(☎1855)へ

※なお、裁判や調停中のものは、相談できません。

歩くスキー講習会

- ▽日時 二月十三日(日)午前十時
- ▽場所 カルルス・サンライバス キー場歩くスキーコース
- ▽対象者 小学生以上の市民と市内通勤通学者
- ▽受講料 無料
- ▽用具 各自で用意
- ▽申し込み 二月五日(土)までに 体育振興課(☎5552)へ

テーピングを学ぼう

- スポーツトレーナーを招き、正しいテーピングを学ぶ、スポーツ指導者講習会を開きます。
- ▽日時 二月二十三日(土)午後一時から午後四時まで
 - ▽場所 総合体育館二階会議室
 - ▽対象者 市内スポーツ団体の指導者、市内に居住または通勤する成人
 - ▽定員 三十名(申込順)

- ▽申し込み 二月十五日(火)までに 体育振興課(☎5552)へ

小中学生書初め展

作品募集

登別書道連盟は、第二十四回小中学生書初め展の作品を募集します。

- ▽応募資格 市内に居住する小学生(幼児も可)
- ▽作品 一人一点、字句は自由、大きさは小画仙紙二分の一(六七・五センチ×三十五センチ)で縦書き(作品の裏左下に住所・氏名・学校名・学年を記入)
- ▽参加料 一人五百円(受け付け時に持参)
- ▽作品の受付日時 一月二十三日(日)午前九時三十分から午前十時まで
- ▽受付場所 市民会館老人休養室
- ▽作品展示 二月五日(土)と六日(日)、市民会館中ホールに全作

- 品を展示
- ▽表彰式 二月六日(日)午後一時から展示会場でを行います
- ▽問い合わせ 吉野さん(☎881009)へ

おめでとう「二十歳」

成人式のご案内

市は、平成六年に新成人として社会に巣立つ若人の将来を祝い、式典を開きます。

- 式典会場は登別らしくテーマパークです。ぜひ、出席して成人の思い出を残しましょう。
- ▽日時 一月十五日(土)午後一時から(受付は正午から)
- ▽場所 登別伊達時代村
- ▽対象者 登別市に住民登録をしている昭和四十八年四月二日から昭和四十九年四月一日までに生まれた方。(なお、他市町村に住民票を移している方でも、事前連絡があれば出席できます)

- ▽連絡先 社会教育課(☎88100)へ
- ※対象者には案内状を送付しますが、一月七日までに届かない場合は、社会教育課に連絡ください。

二十歳を迎えたら

国民年金の仲間入りです

市内に住所があり、今年二十歳になる方(学生を含む)は、これから六十歳までの四十年間、国民年金に加入することが義務づけられています。二十歳になった方は、市役所保険年金課で加入手続きをしてください。なお、すでに厚生年金や共済年金などほかの年金に加入している方は、この手続きをする必要はありません。

- ▽問い合わせ 保険年金課(☎1771)へ
- 今月は、市道民税(第四期)、国民健康保険税(第七期)の納期です。忘れずに納めましょう。



高原でスケートを楽しみませんか

室蘭岳のふもとにある室蘭岳山麓総合公園の野外スケートリンク(1周約250m)がオープンします。

高原の澄みきった空気の中で、家族や仲間たちと氷上の滑走を楽しんで、さわやかな汗をかいてみませんか。

- ▷期間 1月10日から2月28日まで
- ▷時間 午前10時から午後4時まで
- ▷料金 無料
- 注意事項 利用するときは、手袋・帽子、幼児は安全ヘルメットを着用してください。また、リンクの状態によっては、中止する場合がありますので管理事務所(☎4865)にお問い合わせください。
- ▷詳細 街路公園課(☎1111)

伊達市



無病息災を願って 福はうち鬼はそと 有珠善光寺の節分豆まき

節分の日の2月3日、国指定の史跡有珠善行寺では、恒例となった厄払いの豆まきが行われます。厄年の人や年男、年女にあるみなさん、一年の健康や家内安全を願って、かみしも姿で鐘つきと豆まきをしてみませんか。

- また、伊達の冬の風物詩「有珠湾の白鳥」も一緒にご覧ください。
- ▷日時 2月3日(木)午後2時から(厄払い希望の方は、ご予約のうえ当日は午後1時まで集合してください)
- ▷場所 有珠善行寺(有珠町124)
- ▷厄払い料 一人3,500円(お膳付き)
- ▷申し込み期限 1月31日(月)まで
- ▷申し込み・問い合わせ 有珠善行寺(☎01422007)

表紙のことば

座っている犬は、平成元年生まれの「平助」君。そのとなりは、北海道南西沖地震が起きた7月12日に生まれた「つなみ」ちゃんです。中央町7丁目、生鮮野菜の販売を手伝う「いらっしやいませ犬」で、買い物主婦らに人気です。今年は4月頃から登場します。

ひとの動き

- 人口 57,116人 (前月比 - 56)
 - 世帯 20,713世帯 (前月比 + 22)
- 平成5年11月末日現在

発行
登別市役所
総務部総務課広聴広報係
☎014381130
〒059
北海道登別市中央町6-11

◆おことわり
今月号は、1月15日号と合併していますので、紙面構成を変更しています。