



謹賀新年

## 間近に白鳥が!!

幌別川の河川敷を市民と白鳥との触れあいの場にしようと、室蘭土木現業所登別出張所で建設を進めていた白鳥とふれあえる広場が11月30日完成しました。

毎年、登別に冬の訪れを告げる白鳥は市民にも人気で、完成したばかりのこの広場に近寄ってきてはエサをねだっています。

NOBORIBETSU

広報  
のぼりべつ

'92. 1.15  
No.495

■人口/56,701 ■世帯/20,020 (前月比=人口+2・世帯+9) 平成3年11月末現在

①

1月の土曜閉庁(休み)は11日と25日です

# よいまちづくりを



あけまして  
おめでとうございます

登別市長

上野 晃

市民の皆様には、すがすがしく新春をお迎えのことと心からお喜び申し上げます。

私は、市長に就任して以来、早くも三年が過ぎました。この間、私は、「市民の心をつにじしたまちづくり」を基本理念に、多くの市民の皆様との対話を重ねつつ、開かれた市政の推進に努めて参りました。これまでの皆様の暖かいご支援とご協力に感謝申し上げますとともに、残された任期を、決意を新たに市民の負託にお応えするよう全力を尽くして参ります。

さて、昨年は、「登別マリナーパーク・ニクス」の入場者が百万人の大台を突破するなど観光客は好調な入り込みが続いております。更に先に誘致していただきましたエレクトロニクス産業が、本年四月の

操業開始に向けて工場の建設が進んでいるほか、「新日鉄室蘭」の高炉が別会社として存続するなど、明るい話題の多かった一年であったと思います。

また、本年四月には、これまで建設が続けられてきた「登別伊達時代村」や、中国の伝統的な山岳庭園を基調とした「天華園」が相次いでオープンする予定ですが、これによって登別は、行動型・滞在型の観光地として更に発展することが期待されておりますし、商工会議所を中心に進められている登別市中央町地区商店街の近代化への取り組みも順調に進んでおります。市としても、こうした魅力あるまちづくりに向けた様々な取り組みに対し、可能な限り支援して参りたいと考えております。

更に市では、急速に進展する高齢化社会を踏まえた「高齢化対策の指針」や「マイライゼーション」を基本とした「障害者のまちづくり指針」、資源の有効利用と適切なごみ処理による環境の保全に資するための「ごみ処理基本計画」、基幹産業である観光を更に魅力あるものとするための「観光振興基本計画」を策定するなど、地域社会が急速に変化しつつある中で、二十一世紀を見据えながら、より豊かな活力とふれあいのまちづくりに積極的に取り組んで行く決意を皆様の前に明らかにいたしました。

私は、市政の各般にわたってその現状と課題を明らかにし、将来のあるべき姿を視野に取めながら、時代の変化に的確に対応できるよう着実な歩みを進めたいと考えております。

最後に、市民の皆様のご健勝とご多幸を祈念いたしますとともに、市政に対し変わらぬご支援とご協力をお願い申し上げます。新年のごあいさついたします。

登別地区



登別温泉地区

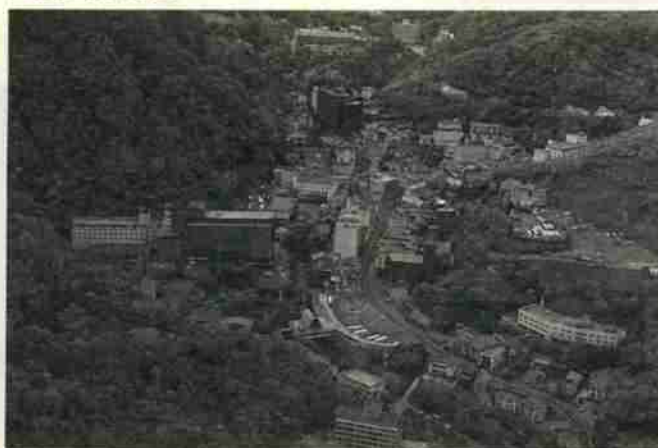

伸びゆく郷土・登別

# 21世紀に向けた住み

## 年頭にあたって

登別市議会議長

阿久津 一郎



あけましておめでとうございます。  
夢多き新年を迎えるにあたり、市議会  
を代表して市民の皆様にごあいさ  
つ申し上げます。

登別市も二十一世紀を間近に控え、更  
に市政の充実を図り、次代を担う青少年  
に夢と希望の持てる郷里を引き継ぐこと  
が最も大切な使命であると考え、議員二  
十八名が一丸となって課題解決に取り組  
んでおります。

日本の経済は、安定期から減速期に移  
行するとの予測がされておりますが、当

市の観光面におきましては堅調な入り込  
みを記録しており、宿泊施設の新・増設  
が急ピッチで進められております。

更には、今春相次いでオーブンが予定  
されている「登別伊達時代村」、清朝時代  
の山岳庭園を再現する「天華園」、加えて  
一昨年オーブンの登別マリンパーク・ニ  
クスとの相乗効果により、点から面の新  
たな観光レクリエーション基地としての  
役割を果たすものと期待するものです。

一方では、いきいき人とまち推進会議  
等の団体による「登別市の将来像」につ  
いて活発な論議が展開され、着実な成果  
を上げておられますことは、誠に喜ばし  
く思います。

今後ますます進展する社会の変化に機  
敏に対応できる足腰の強い市政を築くこ  
とによって、国際化、高齢化、高度情  
報化を克服することができると確信いた  
します。

議会といたしましては、心を新たに市  
民生活の安定、福祉の向上を図るため、  
議決機関としての機能を十分發揮し、市  
民の負託に応えてまいります。

終わりに、市民の皆様のご健勝とご繁  
栄を心から祈念いたしまして新年のご接  
拶といたします。

鷺別地区



幌別地区



# スクラムしブル

## ヨイシヨ ヨイシヨ!!



十二月五日、登別温泉保育所で、年末恒例のもちつきが行われました。

参加したのは、児童十九名と関係者十二名の計三十一名。

子供達は順番に、「ヨイシヨ、ドッコイシヨ」の掛け声で、重いキネをウスへ振り降ろしますが、中にはよろける子やもちからキネが取れなくなる子もいました。

約一時間程でもちをつき上げた子供達は、早速きな粉もちを自分達で作りはおぼっていました。

また、お供えもちを作って保育所に飾ったり、お昼には雑煮にして食べました。

## 頼もしい 助っ人が配備



カルルス温泉に初めて小型動力ポンプ積載車が配備されました。

十一月二十八日に納車となったポンプ車は、毎分一・二トンの放水能力がある四輪駆動車です。

これまでカルルス温泉には動力ポンプはあったものの、移動の手段は夏がリヤカー、冬はソリと人力に頼っていました。

カルルスの住民の皆さんには頼もしい助っ人ですが、真新しいガレージに納まったまま、活躍するのは訓練と火災予防運動だけであってほしいものです。

## 国際交流にも一役



市内上登別町で建設中の中国庭園「天華園」の建設工事に従事している約百七十名の中国人技術者の市民挙げての歓迎式典が、十二月六日、市内のホテルで行われました。

この歓迎会は、中国庭園「天華園」建設中国技術者市民歓迎会実行委員会の主催で開催されたものです。

式典には市民約三百五十人が集まり、同実行委員会の安田麻夫委員長、上野晃登別市長が「この会



を日中交流の大きな発展のきっかけとし、中国の歴史や文化を伝える施設の誕生に期待します」とあいさつ。来賓の楊成良（ヤン・チヨンリヤン）中国駐札幌領事館首席領事は「日中国交回復二十周年の節目の年に完成する天華園は記念の年にふさわしい施設となるでしょう」とあいさつされました。

花東や記念品の贈呈のあと、アトラクションが披露されるなど、技術者と市民の皆さんは和やかな雰囲気の中で交歓していました。

# わだいな

## 市政懇談会始まる

—対話によるまちづくり—

市内の各連合町内会単位で地域で抱えている問題や、まちづくり論議を市理事者らとひざを交えて語り合う平成三年度市政懇談会が始まりました。

皮切りは青葉連合町内会で、十二月二日午後六時から桜木町二丁目の老人憩の家「桜木の家」で開かれ、地域住民約三十名と市側から上野市長ら理事者、各部長など約二十名が出席しました。

懇談会では、同連合町内会からあらかじめ出されていた道路整備、大雨による水害対策、川上公園の整備状況とこれを取りまく環境整備の三つのテーマに沿って進められ、市側と活発な議論を交わしていました。

市政懇談会は、今後も順次開催する予定です。



## サンタが のぞみ園に やって来た



登別市肢体不自由児通園施設「のぞみ園」に十二月十七日、サンタさんがやって来ました。

この日は、同園の園児や父母のほか、毎年ここにプレゼントを贈っている登別ボランティアクラブの方たち計十五名が参加しました。

指人形劇やボランティアの方たちによるバイオリン演奏、フォークダンスが行われた後、同園の職員がサンタクロースにふんし、クリスマスプレゼントの入った大きな袋をかついで登場。驚いたり、はしゃいだりする子供たち一人ひとりに一足早いクリスマスプレゼントを手渡していました。

## 島原市の 児童から お礼の手紙が 届きました

普賢岳噴火災害に寄せられた市民の皆様や各団体の皆様からの義援金等は、日本赤十字社北海道支部を通じて被災地へ送っています。

普賢岳噴火災害により、島原市立第三小学校にある仮設校舎へ通学し、勉強を続けている島原市立第五小学校の児童から市民の皆様へお礼の手紙が届きましたのでご紹介いたします。

「義援金やお見舞品をたくさん頂き、どうもありがとうございます。ありがとうございました。」

今、普賢岳は、落ちついた状態です。以前にくらべると灰も少なくなり大きな火砕流などは起きていません。しかし、夜には火砕流などで山が赤く見えます。

今も通学時は、必ずヘルメットとマスク、それにゴーグルを身につけています。

お友達の中には、火砕流や土石流でお父さんと家・田畑を同時になくした人や、家や田畑・

家畜をなくした人などがたくさんいます。その人たちがさびしがらないように、はげまし合っています。しかし、私達のお友達の中には犠牲者はいないのでとてもうれしいです。

ずっと三小を借りての授業が続いています。仮設校舎にもずいぶん慣れました。音楽室、理科室、図工室もできました。三小のお友達とも仲良くできるように努めています。

一番危険な時は、五小地区のほとんどが立ち入り禁止区域でしたが、今では、少しずつ解除され住めるようになった家もあります。そのような人は、バス通学をしています。昼間だけ入られる地域や時間に入れる地域もあります。灰を取ったり、大そうじをしたり、台風でこわれた家を修理したりで大忙しです。

だんだん寒くなるので、早く五小で勉強したいと思っています。

いつ終わるかわからない火山活動ですが、皆様の温かいお心にお答える意味でも頑張りたいと思います。

これから寒くなります。皆様もどうぞお体に気を付けてください。ありがとうございます。

島原市立第五小学校  
児童会会長 隈部 裕子

# こんなところ あんなところ

私の好きな場所

## かちどき 其の十九… 勝関の滝

上水道の施設があり、滝の全容を見るためには、川の中を歩いて行かなければなりません。足元が悪いために充分注意が必要です。かつては「霜降りの滝」と名づけられていました。明治三十八年、北海道長官園田安

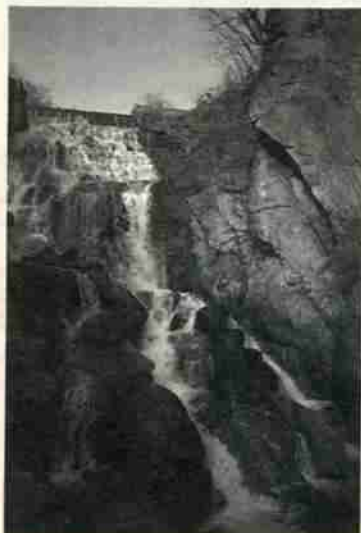

登別温泉街からカルルス温泉町へ向う途中で妙慎寺があり、その手前のジャリ道を数分歩くと「勝関の滝」が見えてきます。現在は、市水道部の

賢が日露戦争勝利の意味を含めて「勝関の滝」と改命しました。

## 市民登場

# 友達の輪

笠谷 滋子 さん  
(38歳) 中央町在住



## 自然体でやっています

以前から華道を続けていたが、三年前前からアザインフラワーを始めました。野の花などをアレンジして作品にするんですが、華道が形にこだわるのに対して、アレンジフラワーは形にこだわらずに素材を生かすという楽しみがあります。先日は、仲間の人たち五人と作品を仕上げ、初めて作品展に出しました。私が参加しているサークルは、同じ世代の人が多いため、子供のことなどを話しながら楽しくやっています。

私の家はお寺なので、楽しい気分でも来る方ばかりではありません。でも、変に気を使わないで、自然体で接するようにしています。悲しいことを無理して忘れようと

するよりも、時の流れで自然に忘れていくのがいいと思っています。それに、私より年上の方と接することが多いので、私が見つけたかぶりをしてもらっています。こういう点でも、やはり自然体がいいですね。

将来は、三人いる子どものうち男の子が一人なので、この子にお寺を継いでほしいと思っています。また、平成五年にはお寺が百周年を迎えますが、記念行事があり、記念誌の発行も予定しているんですよ。もうすぐ山門の工事なども始まりますので、これから人の出入りも多くなつて忙しい毎日になりそうです。

今回は、登別東町在住の山口賢治さんです。お楽しみに!!

## 北海道の湾岸危機値上げ

〈表①〉

区分	地域区分	値上げ前		値上げ後		変動幅	
		平成28年8月	平成28年8月	幅 円	率 %	幅 円	率 %
5m <sup>3</sup>	北海道	2,856円	3,067円	+ 211円	+ 7.4%		
	全国	2,742円	3,056円	+ 314円	+ 11.5%		
	格差	114円	11円				
10m <sup>3</sup>	北海道	5,266円	5,669円	+ 403円	+ 7.7%		
	全国	4,755円	5,173円	+ 418円	+ 8.8%		
	格差	511円	496円				

財日本エネルギー経済研究所石油情報センター発行資料による

## 北海道の湾岸危機後の値の推移

〈表②〉

区分	地域区分	調査年月日		変動幅	
		平成31年1月	平成33年3月	幅 円	率 %
5m <sup>3</sup>	北海道	3,067円	3,096円	+ 29円	+ 0.9%
	全国	3,056円	3,062円	+ 6円	+ 0.2%
	格差	11円	34円		
10m <sup>3</sup>	北海道	5,669円	5,693円	+ 24円	+ 0.4%
	全国	5,173円	5,175円	+ 2円	± 0%
	格差	496円	518円		

財日本エネルギー経済研究所石油情報センター発行資料による

# 消費者コーナー

## 知っていますか? プロパンガスのこんなこと④

北海道の価格動向と北海道格差について

### ① 湾岸危機値上げ

五立方メートルの値上げ幅は全国平均を下回り、十立方メートルは全国平均と同額値上げでした。その結果五立方メートルでの格差はほぼ解消していますが十立方メートルでは五百円程の格差があります。(表①参照)

### ② 湾岸危機後の動き

小売段階では平成四年二月から値下げが実施されるはずですが、

### ③ 北海道格差の推移

昭和六十年以降の推移では、五立方メートルは年々格差が縮小し、現在はほぼ北海道格差は解消しています。しかし、十立方メートルでは三割近くの格差は縮小したものの、まだ五百円程の格差があります。

〈登別消費者協会〉

# 生涯学習 コーナー

## くらしと文化…その一

### 最近のレジャー調査 から考える

国立公園の十和田湖畔に、青森大学の自然教育センターがあり、ここに花鳥溪谷があります。この花鳥溪谷には十坪のバラ園があり、全国各地から様々な分野の人が訪れ、バラに魅せられ楽しんで帰られるといわれます。写真が趣味の人は、色彩豊かな光景にシャッターを押し、バラそのものに興味のある人はどうしたらこのようにバラが育つのかに関心をもち知識を得ていきます。バラづくりを職業としている人は、広く深くバラづくりの秘けつを学んで、自分の仕事や商売に生かしていく等、様々です。

ところが、青森の人たちは観光バスでやって来て、「ああ、バラか」と

と言って、レストハウスで休憩のあと、そそくさと帰っていく。逆に、東京の方から来て何時間も、いや、終日かけてゆつくりバラを楽しむ、何度も訪れる人がいるそうです。同じバラでも、それとのかかわり方が人によってこれほど違うとは…。

このことから生涯学習の問題は、この美しいバラとバラの享受能力（物事を感じとる力、印象を受け止める能力とか、自分の周りの刺激や条件に対して感じたり反応したりする能力）を関係させるところにあると思うのです。

ここに「日本のレジャー市場の課題」について資料を提供してみますので、あなたは、どうお考えになりますか？（資料：余暇開発センターの平成二年度実態調査から）

平成二年度の日本のレジャー市場の規模は総額で六十八・一兆円だそうです。これは国家予算に匹敵する程の多額にのぼっています。その内容についてみますと（お正月でもありますので、クイズ的に示してみます）まず、この中でパチンコへの消費額はいくらだと思えますか。

- ①五・五兆円 ⑩十・三兆円
- ②四・三兆円
- 次に競馬、競輪、競艇、オートの公営競技については、
- ③四・五兆円 ⑧八・四兆円
- ④十二・五兆円

次に出版物は、

- ①二・〇兆円 ④四・一兆円
- ②六・二兆円
- また、スポーツ関係は、
- ③四・五兆円 ⑩十・〇兆円
- ④十五・二兆円
- 最後にゴルフ関連市場は、（建設費は含まないで）
- ①二・三兆円 ⑤五・二兆円
- ②七・一兆円

とりあえずこのくらいにしておきますが、正解を最後に示しますので、あなたのご感想は…。

いずれにしても、これらのレジャーに占める割合は相当なものです。自由時間が増え、所得が増えると、現状では間違いなくそれらに吸収されていくものと思われまます。出版やスポーツ、芸術などとなると、お金と時間のほかにこれを楽しむ能力（先に述べた享受能力）を必要とします。日本ではこの分野の立ち遅れが課題でありましよう。

次号では、この現状と諸外国の実態を比べ、これからのわたしたちの生涯学習を進める上での課題を考えてみたいと思います。

#### 〔正解〕

- パチンコ…①
- 競馬等…②
- 出版物…③
- スポーツ…④
- ゴルフ…⑤

《生涯教室推進室》

## 二十歳になったら 国民年金へ加入を

新しい年を迎え成人となられる皆さん、おめでとうございます。これからの皆さんは、大人の仲間入りをするとともに、将来のために年金に加入しなければなりません。

これは、皆さんの老後や万一のときに役立つ大切な制度です。国民年金は、二十歳から六十歳未満（昼間部の学生の皆さんも含まれます）で厚生年金保険や共済組合に加入していない人が加入の義務があります。

二十歳になりましたら加入の手続きをしてください。  
※国民年金についてのお問い合わせは市民課（☎851855）まで。

## 第二十二回

### 「小中学生書初め展」作品募集



登録書道連盟は、第二十二回小中学生書初め展の作品を募集します。

- ▽応募資格 市内に居住する小中学生（幼児も可）
- ▽作品 一人一点で字句は自由、大きさは小画仙紙二分の一（六十七・五センチ×三十五センチ）で

縦書き（作品の裏左下に住所・氏名・学校名・学年を記入）

▽参加料 一人五百円（受け付けのとき持参）

▽作品受け付け 一月十九日（日）午前九時三十分から午前十時まで、市民会館で行います

▽作品の展示 一月二十五日（土）から二十六日（日）の二日間、市民会館中ホールに全員の作品を展示

▽表彰式 一月二十六日（日）午後一時から展示会場であります

▽問い合わせ 登録書道連盟事務局 吉野さん（☎881009）

※書道連盟賞の他、多くの賞を用意しています。

## 歩くスキー講習会 参加者募集

市教育委員会は、歩くスキー講習会を開きます。

多数ご参加ください。

- ▽日時 一月二十六日（日）午前十時から午後一時
- ▽場所 国設カルルススキー場
- ▽対象 小学生以上の市民及び登別市内通勤通学者
- ▽受講料 無料
- ▽申し込み先・期日・問い合わせ 市総合体育館（☎55552）
- へ一月二十三日（木）までに電話で申し込んでください
- ※その他・用具は各自で準備してください
- ※その他・防寒に充分留意してください

# 水道事業会計決算状況

## 営業的収支決算

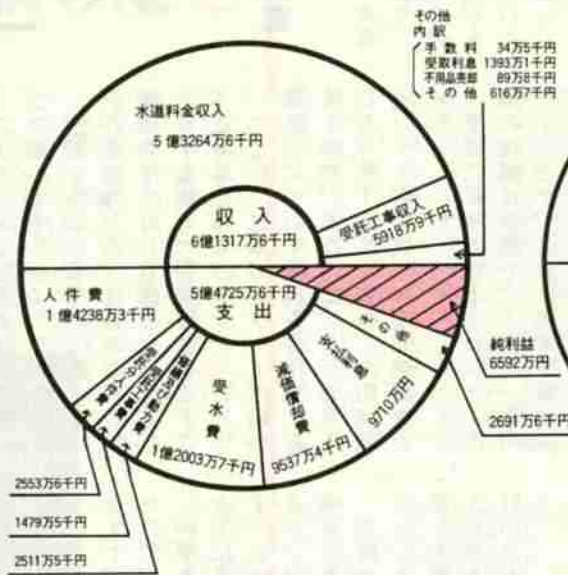

## 施設整備的収支決算

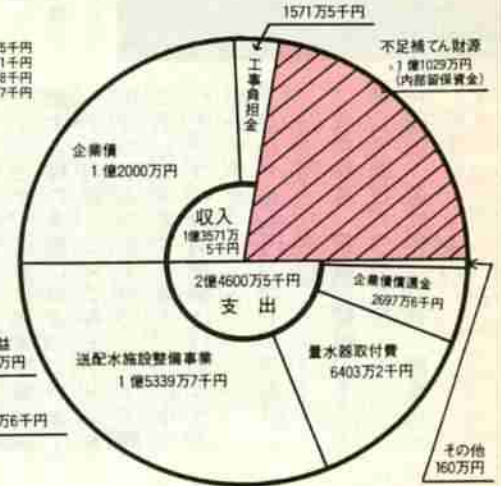

年度	配水量(m)	給水量(m)	有収率(%)	給水収益(円)	供給単価(円)	給水原価(円)	配水区域内人口(人)	給水人口(人)	普及率(%)
元	5,089,169	4,184,880	82.23	467,530,735	111.72	112.33	55,958	53,955	96.42
2	5,240,587	4,355,976	83.12	532,646,162	122.27	116.78	56,182	54,176	96.43
差	151,418	171,096	0.89	65,115,427	10.55	4.45	224	221	0.01

平成二年度水道事業会計の概況を次のとおりお知らせします。  
**〔給水状況〕**  
 登別市の給水人口は五万四千七百七十六人となり、年間給水量は約四百三十六万立方メートルと前年度に比べて約十七万立方メートルの増量となりました。皆さんが一日に使用した

量は、一人平均二百二十リットルとなっています。  
**〔収支状況〕**  
 平成二年度は、収益の確保と経常費用などの節減に努め、営業的収支で六千五百九十二万円の純利益を生じました。この利益は借入金返済のための積立金や施設の改

良資金として使用されます。また、建設改良事業として中登別中配水池を増設すると共に配水管布設、老朽配水管の布設替を計画的に行い、管路網の整備を実施しました。今後も各施設の改善を計画的に実施し、安定した水の供給に努めていきます。

## 水道の凍結を防ぎましょう

- 〔水道凍結防止策〕
- 空家や空室、屋外散水栓の水を完全に落す。
  - 量水器ます内に断熱材(新聞紙でも可)を入れ、ふたを完全にしめる。
  - 留守にするときは水抜きをする。

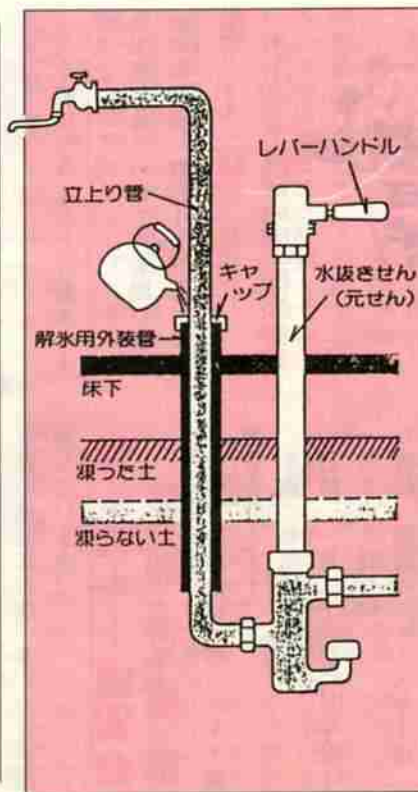

○もしも凍らせてしまったら  
 水が出ないときは、床下部分で配管の中が凍っていることが多いので、解水用外装管のキャップの上から立上り管にそって、お湯(六十度前後)を少しずつゆっくりとかけてください。  
 ※手におえないときは、水道部工務課(☎852111・855510)まで修繕をお申し込みください。

## 水道料金のお支払いは口座振替が便利です

市は、最近共働きの家庭が増えてきていることから、お忙しい方、留守がちの方には大変便利な「口座振替」制度の利用をお勧めしています。手続が簡単な口座振替制度をまだ利用されていない方は、どうぞご利用ください。

### ◎口座振替の手続き

次の取り扱い金融機関に通帳と通帳にご使用の印鑑及び最近の納入通知書又は、水道使用量のおし

らせをご持参ください。

### ▽取り扱い金融機関

- ・室蘭信用金庫本・支店
- ・北海道銀行室蘭・登別の各支店
- ・室蘭商工信用組合本・支店
- ・北海道拓殖銀行室蘭各支店
- ・北洋銀行室蘭各支店
- ・札幌銀行室蘭・登別の各支店
- ・伊達信用金庫室蘭・登別の各支店

- ・北海道労働金庫室蘭各支店

- ・登別・室蘭市内の各郵便局

▽問い合わせ 水道部業務課(☎855501)





# 第21回 登別温泉 湯まつり

2月3日(月)・4日(火)

## おめでとう“はたち”

### 平成四年成人式のご案内



市は、平成四年に新成人として社会に巣立つ若人の将来を祝い、式典を行います。

当日は記念行事のほか、記念品を用意しています。ぜひ、ご出席ください。

▽日時 一月十五日(水)午後一時から午後二時(受け付けは正午から)

▽場所 市民会館

▽成人該当者 登別市に住民登録

をしている昭和四十六年四月二日から昭和四十七年四月一日までに生まれた方。また、他市町村に住民票を移している方でも連絡をいただければ出席できます。

▽連絡先 教育委員会社会教育課 (☎881100)

※対象者には案内状を送付しますが、一月六日までに届かなかった場合は、社会教育課までご連絡ください。

市と登別観光協会主催による登別温泉湯まつりは、天与の恵みである登別温泉の豊富な湯が尽きることのないよう祈願するとともに温泉の効能に感謝し、開運を祈る奇祭です。

年に一度の節分に合わせ、地獄谷から登場する赤鬼・青鬼の「湯鬼神」が温泉街を回って厄払いを行い、お客様や温泉街の悪い厄を一身に集めます。

「湯鬼神」が行きましたら「福は内、福は内」と豆をまいて厄払いをお願いします。

## 第21回登別温泉湯まつりプログラム

2月3日(月) 節分			
12:00 15:00	カルルス温泉訪問 成田山参拝	カルルス温泉 中登別成田山	カルルス温泉の湯治客と成田山を訪問し、湯鬼神がくらを披露します。
17:40	かがり火点灯 湯鬼神登場	メインストリート 地獄谷	明中にかがり火がたかれ、地獄谷から赤鬼・青鬼の湯鬼神登場。
18:00 20:00	厄払い湯鬼神群舞	町内	大勢の集結が明へくり出し、観光客や地元民の今年1年の厄払いを行う。
20:00 20:40	湯鬼神がくらの 厄払い豆まき 湯鬼神 子宝もちつき舞 湯の華もちサービス 甘酒・湯鬼酒サービス	まつり広場 (☎ 881100) (☎ 881100) (☎ 881100) (☎ 881100)	湯まつりの主役・湯鬼神が盛り年男が厄払いの豆まきを行う。登別温泉の名湯「子宝湯」にちなんで湯鬼神が、ついた餅はみんなにプレゼント。
21:00 22:30	厄払い湯鬼神群舞 (飲食店訪問)	町内	湯鬼神と赤鬼・青鬼の湯鬼神が夜の飲食店を回り、今年1年の繁盛を祈願する。
2月4日(火) 立春			
18:00 20:00	厄払い湯鬼神群舞 (旅館・商店訪問)	町内	赤鬼・青鬼の湯鬼神が各旅館・商店を回って厄払いを行う。
20:00 20:40	湯鬼神がくらの 厄払い豆まき 湯鬼神 子宝もちつき舞 湯の華もちサービス 甘酒・湯鬼酒サービス	まつり広場 (☎ 881100) (☎ 881100) (☎ 881100) (☎ 881100)	創作湯土芸湯鬼神がくらが披露される。湯鬼神がくらの豆まきが行われる。子宝もちつき舞で、ついた餅は集まったお客様にサービスされます。
20:50 21:00	温泉湯かけ合戦 湯祖神禊ねりこみ	まつり広場 (☎ 881100) (☎ 881100)	湯鬼神の魂、禊の石によって、湯祖神禊ねりこみが行われる。

## 建設工事等の 指名願い受け付け

市は、平成四年度の建設工事、測量、設計等に入札参加を希望する事業者の資格審査申請を次のとおり受け付けます。

▽受け付け期間 二月一日(土)から二月二十九日(土)まで(ただし日曜・祝日及び第二・第四土曜日は除きます)

▽受け付け場所 市役所三階契約管理課契約係

▽提出書類 市指定様式(登別建設協会にて取り扱っています)

▽納税証明書等の提出 平成三年度、四年度の資格審査申請を提出し、格付けされている事業者は、平成四年一月以降に証明を受けた市税の納税証明書(納期

到来分)を二月二十九日(土)までに提出してください(提出が遅れますと資格を失いますのでご注意ください)

また、代表者以外の方が入札・契約等を行う場合、提出している委任状の有効期間は一年間です。平成四年度分の委任状についても二月二十九日までに提出してください

▽問い合わせ 契約管理課(☎851184)

※なお、平成三年度・四年度の物品購入等登録をされている事業者についても、平成四年一月以降に証明を受けた市町村税の納税証明書(納期到来分)を二月二十九日までに提出してください。

▽受け付け場所 市役所二階財政課用度経理係(☎851331)

## 第十五回 つけものフェスティバル

市教育委員会とつけものフェスティバル実行委員会は、次の内容でつけものフェスティバルを開きます。

▽日時 一月十日(金)午前十時三十分から

▽場所 市民会館

◎つけものコンクール出品内容

▽ぬかづけ、かすづけ、かすみそづけ、魚づけ、アイデアづけ(サラダ風つけもの、即席づけ等)

▽出品方法 一人何部門でも出品できます。一部門一皿(十五人分程度)を用意してください。

なお、前年度の入賞者は、前年度入賞者コーナーを設けますので、このコーナーに出品してください。

▽申し込み方法 一月九日(木)午前十時までにつけものを持参してください

▽入場料 見学に来場される方は二百五十円(つけもの試食、おにぎり、ぶた汁付)

▽部門ごとの入賞者に賞を贈り出品者全員に参加賞を贈呈します

▽申し込み・問い合わせ 市教育委員会社会教育課(☎881100)

※コンクール以外の催しとして、地場産品をいしく食べる料理方法と、登別物産会による地場産品の展示及び格安販売を行います。

# ふるさと祭り 開催



登別市ふるさと広場実行委員会は、冬  
の一日を親子で楽しめる催しを行います。  
内容は、豆まき大会・郷土芸能発表な  
ど楽しいものをたくさん用意しています。  
家族そろっておいでください。  
▷日時 2月2日(日)午前10時から  
▷場所 市民会館  
▷入場料 無料

## 還付申告書は

一月から受け付けています  
— 室蘭税務署 —

次のようなときは、納めた税金  
が戻ることがあります。

- ・お早めに申告してください。
- ・マイホームを持ったとき
- ・医療費を支払ったとき
- ・災害にあったとき
- ・中途退職したとき
- ・還付申告には、必要な書類があ  
りますので、詳しくは室蘭税務署  
(☎224151)へお問い合わせ  
ください。

また、国税局は電話を利用して  
コンピュータが答えるタックス  
アンサー(情報)を設置していま  
すのでご利用ください。  
▽電話(011-271-8855  
5)をかけますとコンピュータ



- 1がコード番号を指示しますので  
それに従ってください。
- 131 中途退職で年末調整を受けて  
いないとき
- 132 マイホームの取得や増改築を  
したとき
- 133 多額の医療費を支払ったとき
- 134 一定の寄付金を支払ったとき
- 135 配当所得があるとき
- 136 災害や盗難などで資産に損害  
を受けたとき
- 137 還付申告ができる期間と提出  
先  
(数字はコード番号)

## 日本赤十字社

### 「老人家庭看護法(短期)講習会

日本赤十字社登別市地区は、専  
門の講師を招いて家庭での老人家  
庭看護法を実技を交え、一人ひと  
りわかりやすく指導します。  
今回は一日のみの短期講習とな  
っていますのでお気軽に参加して  
ください。

- ▽日時 二月七日(金)午前10時か  
ら午後三時三十分
- ▽場所 市民会館
- ▽内容 ねたきり老人の看護
- ▽受講料 無料
- ▽募集人員 三十名程度

▽申し込み先・期限 一月三十一  
日までに日赤登別市地区事務局  
(市役所社会課内☎851911)  
へお申し込みください

## スタッドレスタイヤ

### 試乗講習会

スパイクタイヤ粉じんの発生の  
防止に関する法律の制定により、  
指定地域(札幌市、江別市、恵庭  
市、千歳市、広島町、石狩町、当  
別町)では平成三年四月一日から  
スパイクタイヤの使用が事実上禁  
止(積雪・凍結状態の舗装道路で  
のスパイクタイヤの使用は認めら  
れる)されるなど、今後スタッド  
レスタイヤの普及が急速に進むも  
のと考えられます。  
市は、スタッドレスタイヤの特  
性と冬道の交通安全を目的に「ス

タッドレスタイヤ装着車試乗会」を開催  
しますのでご参加ください。

- ▽日時 別表による
- ▽場所 登別自動車学校
- ▽受講料 無料
- ▽申し込み 一月二十日(月)まで  
に市民課(☎851855)へお  
申し込みください

※当日は専門の指導員が運転技能  
に応じ、個別に指導します。また、  
陸上自衛隊の協力を得てコースに  
雪を搬入しますが、近効に雪のな  
いときは中止することがあります  
のでご了承ください。

## 母親学級

健康な赤ちゃんの誕生は、みん  
なの願いです。

市は、母親となる方のために五  
日間の日程で母親学級を開きます。

妊娠に伴う不安の解消や出産に  
向けての心構えにお役立てくださ  
い。

▽参加料 無料(ただし、調理実  
習は実費三百円が必要です)

▽申し込み・問い合わせ 保健衛  
生課(☎851771)

## 《母親学級プログラム》

日	時間	内 容	担 当	会 場
3月5日(木)	13:00 ~ 15:00	レクリエーション (交流会) 赤ちゃんのための準備 用品について	保健婦	南 ふれあい センター
3月6日(金)	10:30 ~ 14:00	映画「安産教室」 妊婦体操(実習) 育児について(講義)	保健婦 助産婦 小児科医	南 ふれあい センター
3月9日(月)	10:00 ~ 12:30	妊娠中の栄養について (講義、調理実習)	保健婦 栄養士	登 別 市民会館
3月12日(木)	10:30 ~ 14:30	赤ちゃんのお風呂のい れ方について(実習) 妊娠中の歯の衛生につ いて(講義)	保健婦 歯科医師	南 ふれあい センター
3月17日(火)	10:00 ~ 12:00	新米ママとの交流会 (妊娠、出産、育児等の 経験談などを聞きます) 修了式、反省会	保健婦	南 ふれあい センター

## (スタッドレスタイヤ装着車試乗会日程表)

		1月30日・31日の2日間					
区分		1	2	3	4	5	6
1月30日	受付	8:00	8:30	9:00	19:30	20:00	20:30
	ビデオ	8:05	8:35	9:05	19:35	20:05	20:35
	試乗会	8:25	8:55	9:25	19:55	20:25	20:55
1月31日	受付	8:30	9:00	9:30	20:00	20:30	21:00
	ビデオ	8:45	9:15	9:45	20:15	20:45	21:15
	試乗会	9:00	9:30	10:00	20:30	21:00	21:30

# 予防接種

◎三種混合(百日せき・ジフテリア・破傷風)

・対象者 生後二十四か月から四十八か月未満の幼児

◎二種混合(ジフテリア・破傷風)

・対象者 生後四十八か月から七十二か月未満の幼児

・接種方法 第一期：三週間から八週間の間隔で三回接種 第二期：一期終了後十二か月から十八か月までの間隔で一回接種

◎日本脳炎

・対象者 三歳から十五歳の希望者で道外転出者及び道外旅行予定者

・接種の方法 第一期：一週間から二週間の間隔で二回接種 第二期：一期終了後十二か月から十八か月までの間隔で一回接種

◎破傷風

・接種料金 一回七百四十円

・対象者 乳幼児期に三種混合または二種混合をうけていない希望者

・接種方法 第一期：四週間から八週間の間隔で二回接種 第二期：一期終了後六か月から十八か月までの間隔で一回接種

◎ツベルクリン反応

・接種料金 一回三百八十円

・対象者 生後三か月から四十八か月未満の乳幼児

・接種方法 一回接種

◎BCG ツベルクリン接種四十

八時間後反応が陰性の人

◎麻しん(はしか)MMR(はしか・おたふくかぜ・風しん)

・接種料金 一回七百四十円

・対象者 生後十二か月から四十八か月未満の幼児

・接種方法 一回接種

※満一歳になりしだい各家庭に予防接種券を送付しておりますので各自、病医院で接種を受けてください。(MMRWワクチン接種希望の方は、印鑑を持参のうえ病医院へ申し出てください)なお、予防接種券が届かなかつた方は、保健衛生課(☎91771)へご連絡ください。

◎接種上の注意

・子供の健康状態が良好なこと・通院中の方は、主治医に接種の可否を確認すること・接種前日は入浴し、清潔な肌を着用すること・体温は必ず家庭で計ってこること・できるだけ親が付き添うこと・接種前後に激しい運動をさせないこと・接種当日は入浴させないこと・母子健康手帳を持参すること

◎次に該当する場合は、予防接種を受けることができません

・発熱(三十七度以上)している人または、著しい栄養障害の人・心臓、じん臓、肝臓の病気にかかっている人・アレルギー体質または、副反応を起こしたことのある人・過去一年間にけいれんやひきつけを起こしたことのある人・ポリオ、BCG、MMR、麻しんの予防接種を受けて一か月を過ぎている人

## 〈予防接種日程表〉

会場	受付時間	2・3種混合	日本脳炎	破傷風	ツ反	BCG
市民会館	13:00 13:30	2月20日	2月20日 2月26日 2月28日	2月20日 2月26日 2月28日	2月26日	2月28日
鷺別公民館	13:00 13:30	2月18日	2月18日 2月25日 2月27日	2月18日 2月25日 2月27日	2月25日	2月27日
登別公民館	13:00 13:30	2月12日	2月12日	2月12日		
厚生年金病院	14:00 14:20	2月12日	2月12日	2月12日		

## 健康相談



▽実施月日 二月五日(水)：婦人センター、二月六日(木)：鷺別公民館、二月七日(金)：鉄南ふれあいセンター

▽受け付け時間 午前の部：午前十時から正午まで、午後の部：午後一時から午後三時まで

▽内容 午前：成人病、妊婦、家族計画、幼児(7か月児を除く)の各相談 午後：7か月児相談(平成三年六月出生児)

▽用意するもの 母子手帳、パスポート

※婦人センターでの健康相談は、午前中に午後の分も併せて行います。

## 乳児検診

▽内容 医師による診察、計測、生活指導、栄養指導

▽日程・会場・対象地区 一月三十日(木)：鷺別公民館(鷺別地区) 一月三十一日(金)：鉄南ふれあいセンター(幌別・登別)

登別温泉地区)

▽対象児 鷺別地区：平成三年九月二十日から平成三年十月三十一日までの出生児、幌別・登別・登別温泉地区：平成三年九月二十一日から平成三年十月三十一日までの出生児

▽用意するもの 母子健康手帳、パスポート

▽受け付け時間 正午から十五分間

※神経芽細胞腫(小児がんの一種)の検査セットを同時に配布いたします。健康は無料です。

## 老人医療費 一部負担金改正



老人保健法の改正により、医療機関で受診した場合の一部負担金が、平成四年一月一日より次のように変わります。

▽通院 一か月：九百円(各診療科ごと)

▽入院 一日：六百円

※詳しくは保健衛生課(☎91771)までお問い合わせください。

昭和十年頃、祖父が一時虎杖浜に居住していたので、祖父を訪ねて国鉄幌別駅から阿与呂(アヨロ・虎杖浜)駅まで幾度か往復したことがある。

登別駅では、昭和八年まで稼働した電車がバスに代ったので既に見られない。

名物、おさび漬とひょうたん飴の立ち売りの声を後に汽車が発せると、すぐ北側は葎原と背の高いヤチハンノキの群落がフシコベツを包む約三十〜四十メートルの高台まで続いていた。

川は深い谷地原に被われて見えないが、アヨロトンネル前八十メートルがフシコベツの鉄橋で、此処だけが柳や葎原に被われた谷地川が見えた。南海岸側も川は深く埋まり水面よりも葎原の筋となつて続いているのが見える。左手がアヨロ岩壁、右手はフシコベツの岩壁に挟まれた狭い部分は、既に海岸になり砂原が切れているような部分がフシコベツの川口で海が見えた。

私の知っている昔の伏古別である。フシコベツは、アイヌ語でフシコ・ベツ、古い川・古くからある。もとの川という意味で、登別川のもとの川がフシコベツであると知里博士が説明している。

それにしても、近くに大きなヌブルベツ(色の濃い川)があるのに、フシコベツの名称が江戸時代の資料によく見えるのは、ほろべつ

場所と、東しらいお場所・あよろ場所との境界があつたからで、今日の登別市と白老町の境界も港から国道三十六号線までは大凡江戸時代と変わっていないようである。

(東蝦夷地海岸図台帳)

寛文九年(一六六九)は、アイヌの英雄シヤクシヤインが松前藩の抑圧に決起した年であるが、津軽藩隠密の情報による記録に「のほりへつ小川有り、えともより是まで金子市左衛門商場なり」と、のほりへつ小川がフシコベツを指

## 郷土史点描 登別の川を訪ねて フシコベツ(古い川)

登別郷土文化研究会 宮武紳一



し、室蘭のエトモから登別フシコベツまでが、松前藩士金子市左衛門の知行地としている。

また、田草川伝次郎と言う人の日記に「アイロより山路をフシコベツに至ると小川に境杭があり、これより母衣別領ノボリ別」と川を境界にして杭もあつたことを記録している。

フシコベツがどのような川であつたのか、を書いた資料として安政二年(一八五五)長沢誠至の前記海岸図台帳がある。

「七月三日早朝ホロヘツを出舟し

てフシコベツに着き、陸に上つて測量したが、川口から成一分(西北西)百三十二間(約二百四十メートル)は谷地深く、馬に乗って進んだが、少し行くと馬の背も水にひたる程に埋まり、此処から丑の方向百九十二間(北北東、約三百五十メートル)の山際までは湿地帯の樹木と葎原と現在の登別東町一、三、四、五丁目の低湿地帯は、比のような情景であつたようである。

同じ頃、市川十郎の「野作東部日記」によると「伏古別は、保倍別・白生の境で、登別より此の辺山間の沢地、悪水はきかたき地で葎・茅のみ茂つた所が多い。フシコは昔というアイヌ語で、登別の古川であるから昔の川という意味である」と、知里博士と同様、昔の登別川がフシコベツとみている。

次にフシコベツの源流を登別神社西側からみると、常松の沢・秋田の沢(共に住居者地名)、ルトラシコツ(道がそれに沿って登つていく沢)の沢があり、旧八幡神社から中登別に通じる滝本金蔵の旧道東側に、フシコベツの本流チャラシナイ川がフシコベツエトコ百二十四間山側から流れている。

多くの沢川や湧水をもつフシコベツは大湿地をつくり、フシコヤチ・ホロヤチの旧行政字名が示すように水も悪く登別駅前開発に大きな影響を与えていたのである。

## 無料法律相談

交通事故、金銭貸借、損害賠償、離婚など法律問題でお困りの方はご利用ください。札幌弁護士会室蘭支部の弁護士が相談をお受けします。

相談を希望される方は、あらかじめお申し込みください。  
▽日時 二月一日・二月十五日(いずれも土曜日)午前九時三十分から正午まで

▽場所 鉄南ふれあいセンター  
▽定員 各日五名(先着順)  
▽申し込み・問い合わせ 市民課  
(☎851855)

※裁判や調停中のものは、相談をお受けできません。

## 今年も緑と花 いっぱいのまちに

「緑と空気と太陽のいっぱいあるきれいなまちをつくりましょう」市民憲章の一節を受け、市民総出

で実施した花いっぱい運動。昨年は、平成三年度宝くじ助成事業として例年になく充実した運動展開となり、訪れる観光客や市民の目を楽しませてくれました。植樹された桜やツツジは、冬の到来を迎え、一本一本でいねいに冬ごもりの身仕度にかかり、春まで大切に保護されます。春にはきっと美しい花を咲かせてくれることでしょう。市民の皆さんのご協力に感謝します。



## 不用品ダイヤル市 ☎85-1855

おわけします(売り)

・ベビー用食卓椅子、ベビースケール・ベビー用車シート・ベビーカー・石油ストーブ(サンボット、サンデン)・スパイクタイヤ(ホイール付4本165-13)・歩行器、サイドボード、戸棚

ゆずってください(買い)

・ベビーベッド、室内用すべり台、もちつき器・婦人用自転車・全自動洗濯機・鍵盤ハーモニカ・和裁用タチ板・五月人形・コークスストーブ(鋳物)・フィギュアスケート(23.5cm)・スキー一式(くつ19cm・22cm・23cm)