

広 報

のぼり

No.447 ●昭和63年1月1日発行

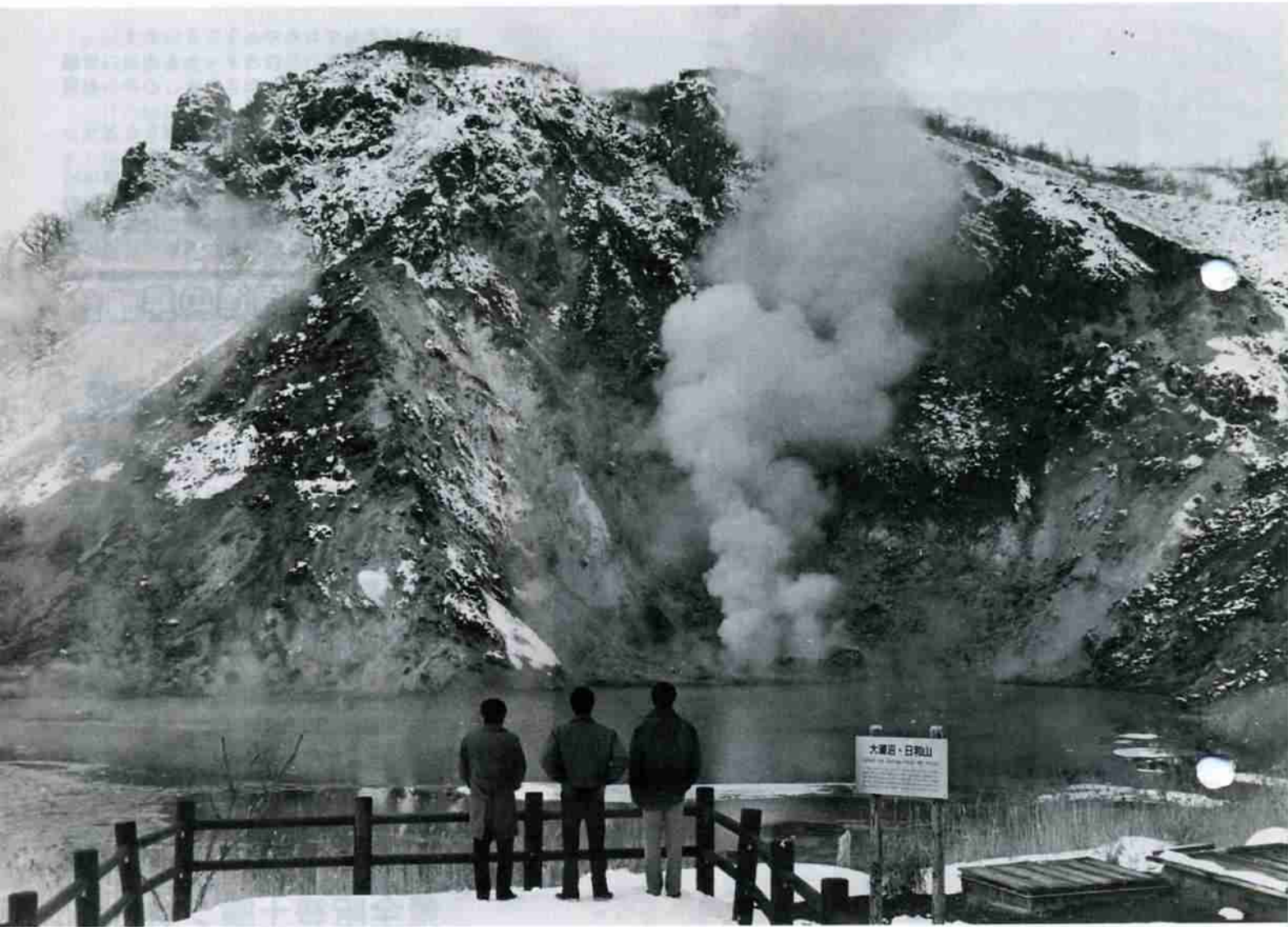

温泉から車で約5分、道道俱多楽湖公園線沿いにある大湯沼は、冬場、ゲートに閉鎖され、観光客にとっては触れることのできなかった景色です。

しかし、今年から閉鎖区間の短縮が行われ、四季を通して訪れることが可能になりました。

表面温度40℃、深いところでは130℃の熱湯をたたえる大湯沼は、ダイナミックな湯釜そのもの。その昔、漁夫が噴煙の方向で天気を予測した日和山をバックに、幻想的なたたずまいを見せています。

1'88
1.15 合併号

住みよい登別を



新年あけましておめでとうございます。
 思いを新たに躍進の年のスタートを市民の皆様
 とともにお迎えできましたことを、心からお喜
 び申し上げます。

道内の経済動向は着実に回復過程をたどり、
 景気の上昇感は強まりを見せております。

しかしながら鉄鋼を基幹産業とする室蘭地域
 は長引く不況による相次ぐ企業合理化などの影
 響により、人口流失や離職者の増加に加えて消
 費購買力の低下など、依然として地域経済は低

自立都市へ躍進の年

登別市長 中 浜 元三郎

迷を続け、市民の雇用不安は増大し、市民生活
 は一層深刻になっております。

私は、この様な市内外を取り巻く諸情勢を認
 識し、市民生活の基盤である雇用の確保、拡大
 と市内経済活性化を行政の最重要課題として、
 本市の観光都市としての特性をフルに活用した
 開発計画に取り組んでまいりました。

昨年12月には最大の懸案でありましたマリン
 パークの65年春の開業が決定。また昼間滞在型
 観光施設の新登別プラザのオープン、登別カ
 ントリークラブのオープン、さらには菓子製造工
 場の操業開始時期が決定するなど、これらの開
 発計画の完成は、市内経済活性化と雇用創出に
 力を発揮するものと確信しています。

今年自立都市への躍進の年と位置づけ、そ
 の実現に向かって全力を尽くすべく決意を新た
 にしております。

どうか、市民の皆様には、なお一層のご支援
 とご協力をお願い申し上げますとともに、ご健
 勝とご多幸を祈念し年頭のご挨拶といたします。



登別地区

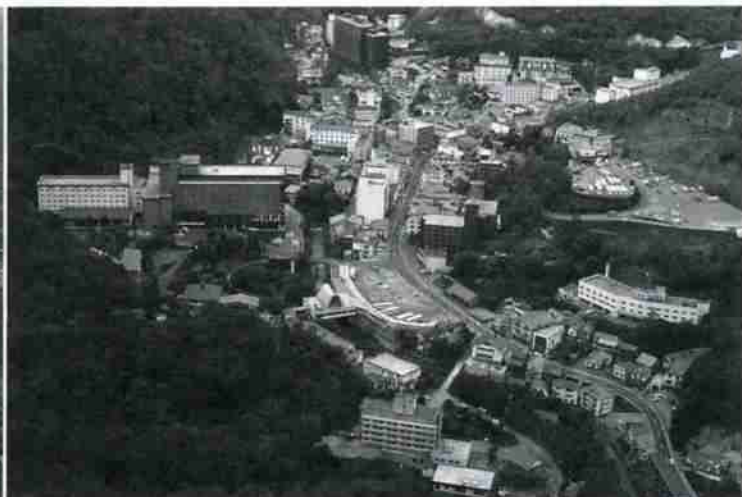

温泉地区

市民が一体となって

新年あけましておめでとうございます。
輝しい新春を迎えるにあたり、市議会を代表し
皆様につつしんでご挨拶を申し上げます。

今日の経済状況を見ますと、景気は回復の傾
向にあると言われておりますが、市内外をとり
まく諸情勢は真に厳しいものがあり市民の皆様
にとりまして不安な年であつたらうと推察い
いたします。

しかし、この様な情勢の中にあつて登別温
泉の観光入り込み客は史上最高となり、観光都



登別飛躍の年に

登別市議会議長 長堀 益久

市を目標としている本市にとって明るい話題と
なり、誠にご同慶にたえません。

また昨年は、民間プロジェクトによる登別カ
ントリークラブの着工をはじめ、登別プラザに
よるリゾート開発の造成、さらに海洋型のレク
リエーション基地を目指した北海道ビーチパ
ーク計画、地熱開発調査が積極的に進められ
るなど、観光登別の飛躍が一層期待されます。

本市の財政環境はさらに厳しさを増すことが
予想される中で、諸問題は山積しておりますが、
登別市発展のためより一層の努力をする決意で
ございます。

終わりに、市民の皆様のご健勝とご繁栄を心
から祈念申し上げまして、新年のご挨拶とい
たします。

伸びゆく郷土登別全景



鷺別地区



幌別地区



がる水族館構想

《全天候型水族館》《全天候型海水浴場》《海浜公園》《海の釣り場

北海道ビーチ
パーク計画

海洋性レク基地建設

観光登別活性化への起爆剤として、大きな期待が寄せられている水族館建設計画。

昨年四月の計画発表後、鋭意構想が練られておりましたが、このたび、よりスケールの大きな事業として発表することとなりました。

事業主体となる第3セクター(株)北海道マリナーズの設立発起人会も昨年十一月に開催され、会社設立に向け、着々と準備が進められています。

今回の構想は、従来の「水族館建設」計画から大きく踏み出し、登別漁港周辺の海浜地帯開発までも含めた、本格的な海洋性レクリエーション基地構想となりました。

名称も、新たに「北海道ビーチ・パーク計画」。登別の新時代を切り拓くにふさわしい事業の概要について、以下お知らせします。

新会社設立は

本年四月予定

経営にあたるのは(株)北海道マリナーズ。設立資本金五億円で、本年四月に設立が予定されています。出資は、市と清水不動産が各一億円を予定、発起人八者で約五六%。残りは募集されることとなります。市の出資金については、昨年の12月第4回市議会定例会において、予算議決がなされました。

社長には、発起人会代表の

曾我部精二氏が予定されており、会社設立に合せ、具体的な施設計画、許認可事務の指揮にあたります。

曾我部氏は、大正九年三月神戸市生まれ、慶應義塾大学を卒業後、鐘紡に入社。専務取締役、副社長を歴任後、カネボウ不動産の社長の経歴を持ち、現在は、鐘紡の顧問。高い識見と経営手腕が期待されます。

第一期水族館

ゾーン建設

計画の全体は二期に分けられます。

第一期計画は、ビーチパーク計画の基幹をなす水族館ゾーン。

登別東町一丁目住友炭鉱業所有地8.8haに建設が予定されています。

海獣ショーを主体としたマリナーズ型式的水族館を核

に、レストラン、水族生態館、多様なイベントが展開されるイベント広場など、従来の水族館のイメージを脱却した。

斬新で、ダイナミックな施設作りが計画され、年間五十五万人の入館者が見込まれます。

具体的な設計・施設計画は、第二期を含めた全体計画の中で綿密に練り上げられることとなりますが、第一期分の事業費は、四十億円。65年春のオープンを目指します。



新会社設立事務所が市役所庁舎内に設置されました。(左から、高木清水不動産社長・曾我部代表・中浜市長)

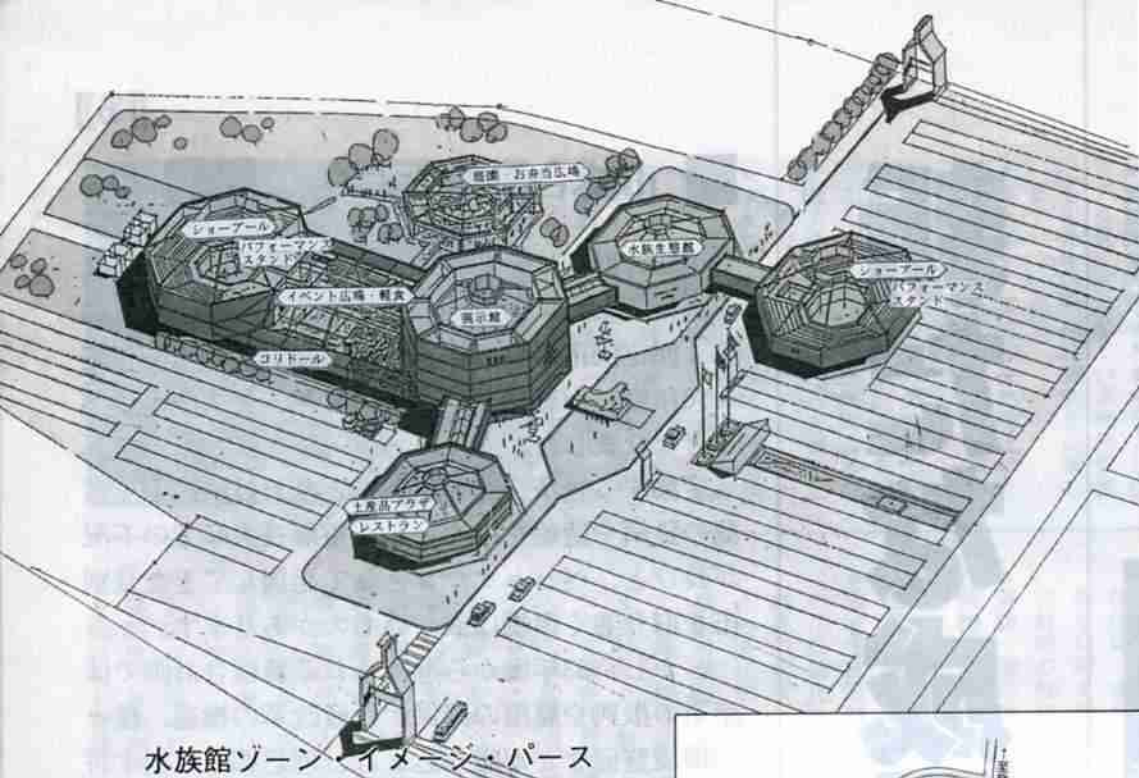

水族館ゾーン イメージ・パース

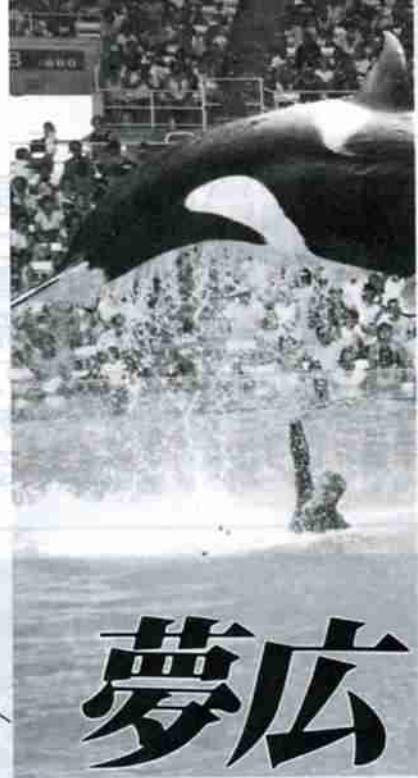

夢広

インタビュー

設立発起人代表

曾我部精二氏に聞きました



←ビーチパーク建設予定地

第二期海洋性 レク基地建設

今回、新たに樹立された構想の中核をなすのが第二期計画。「フンペン山」を中心とする海浜地区に、二大海洋レジャー基地を建設しようとするも

のです。

山岳宿泊拠点の登別温泉と海洋性レクリエーションゾーンの複合をはかり、新世紀に向けて、登別観光の新たな展開を目指します。

立地が予定されるのは、登別漁港に隣接した通称「フンペン山」周辺の海浜地、約13ha。総事業費は、約百六十億円

が見込まれます。

具体的な施設計画は、今後つめられることとなりますが、現在、海浜公園を中心に、全天候型海水浴場や海洋牧場など、無限の可能性を秘めた海洋を最大限に活用したプランニングが行われています。

ビーチパーク構想実現への抱負をお聴かせ下さい

ご承知のように、いま、世を上げてのレジャー時代。全国津々浦々で色んな計画が展開されていますね。様々な盛り上がりがある。

そんな中で、構想だけに、単に「やろう」と言う意気込みや決意だけでは、だめだと思えます。周到な計画と資金の裏付けが必要となつてきます。

その点、この構想は、プランの面、資金の面に大きな希望がもてるだけに、私としても、単なる一地方型のレジャー施設でなく、少なくとも北海道を代表する、全国水準にもひけをとらないものにしていきたい。総事業費二百億円位の規模で夢を実現したい、そんな抱負もっています。

経営にあたっての理念は…

私は大阪育ちなものですから、少しえげつない言い方になるかも知れませんが、何と云っても、株式会社ですから「儲ける」ことを追求しなればいけないと思えます。企業は、利潤を上げてこそ

色んな道に通じる。収益を上げることで、地域の雇用や税へと還元できます。最終的には、そう言った公共目標へ行きつくことが企業の目的だと思えます。

ですから、経営にあたっては、その目標を実現するための企画プラン、社員教育、サービスを徹底してやろう、と言うのが私の経営理念みたいなものです。

この計画に参加してみ、市はもろろのこと市民の皆さんみんなの後立てを強く感じているんです。それだけに、市民全員に参加して頂いた中で、経営にあたっていきいたい



北海道を代表するリゾート施設にしたいと語る曾我部代表

なものです。

これからの登別の可能性をどう思いますか。

登別という地域は、温泉のイメージですね。でも、いまは、クマ牧場くらいでしょうか、すぐ思いつく観光施設は、もし、登別がこれから発展して行くことすれば、それは様々な意味で観光収入を増大させて行く方向のように思

っています。

— 有難うございました。

— 市民に一言あれば…

この計画に参加してみ、市はもろろのこと市民の皆さんみんなの後立てを強く感じているんです。それだけに、市民全員に参加して頂いた中で、経営にあたっていきいたい

です。これから、どしどし色んなことを口に出して頂きたい。「聞く耳」を持ちたいと思つてます。これからは度々お邪魔しますので、よろしくお願ひしたいと思ひます。

市総合計画とは…

市総合計画は、総合的かつ計画的なまちづくりを進めるために策定されるものです。昨年12月の第4回定例市議会では、新しい総合計画（63年度～70年度）が審議され、その結果、正式決定の運びとなりました。

変動する経済や社会情勢、とりわけ隣接する室蘭の鉄鋼や造船を中心とした重厚長大産業の不況が長びき、ベットタウンとして発展してきた登別市を取り巻く環境は厳しいものがあります。

しかし、63年度から進められる新総合計画では産業の振興や雇用の確保、行政改革の推進、種々の環境整備などが盛り込まれ、理想郷を目指す将来計画がうたわれています。

～ 計画の基本は5つ～

現計画の基調である「豊かな自然資源を活用し、多面的な性格を備えた複合都市の建設」の目標、「観光、工業、学園」の三本柱は、新計画でも踏襲されています。

また、新計画は、時代の流れを考慮したものとなっており、この計画の期間は「新しい成長の時代」と位置付けしています。内容は次のとおり大きく五つに分けられます。

- ① 緑と清流のある快適なまちをつくる
- ② 健やかで思いやりのある明るいまちをつくる
- ③ 豊かな心とたくましい人々の住むまちをつくる
- ④ 個性のある産業を育て活気みなぎるまちをつくる
- ⑤ 市民生活優先の明るいまちをつくる

新総合基本計画の主要指標

人口	
昭和60年	58,370人
昭和70年	65,000人
就業人口	
昭和60年	23,523人
昭和70年	27,500人
農業粗生産額	
昭和60年	20億5千万円
昭和70年	28億5千6百万円
漁獲高	
昭和60年	6億8千2百万円
昭和70年	11億1千万円
工業出荷額	
昭和60年	179億2千万円
昭和70年	243億6千1百万円
商品販売額	
昭和60年	495億5千万円
昭和70年	888億8千7百万円

新たな成長の時代へ

登別市新総合基本計画
のあらまし

緑と清流のある
快適なマチ

- 市街地の配置 市街地の形成を鷺別・富岸・幌別地区、登別地区、登別温泉地区の三プロックとし、必要な市街地整備を行います。

- 市街地の土地利用 商業地域は既存の商店街の整備を中心に充実を図り、先端技術産業地域や既成市街地の整備を行います。



豊かな心と
たくましい人々
の住むマチ

- 幼児教育 保育所との調整を図りながら四、五歳児全員の就園を目指し、幼稚園施設の維持改善を進めます。

- 小中学校教育 学校教育施設など教育環境を整え、心身障害児



市民生活優先の
明るいマチ

- 効率的な行政運営 市民の期待や要望を正確に把握し、事務の簡素化、効率化、事務処理の迅速化を図った執行体制づくりに努めます。

- 広域行政では、それぞれの市町村の自主性を尊重しながら事



- また、新たな都市計画事業、民間開発などによる計画的な開発を図ります。
- 市街化調整区域の土地利用 札内地区の一部に大学を誘致し、幌別ダム周辺をスポーツ、レクリエーション地域として整備します。
- 幹線・生活道路などの整備 国道バイパス、道道、都市計画街路などの道路整備を行い、並行して木橋の永久化等橋りょうの整備を行います。
- 地熱開発 地域エネルギーとして多量に賦存している地熱資源を生かす地熱開発調査を促進します。
- 国土保全 災害の未然防止のため、海岸保全、治山、治水事業の推進を図ります。
- 鉄道、バス、空港 効率的で利便性の高い交通体系の確立を図るとともに、空港設置調査及び磁気浮上式鉄道の導入を推進します。
- 下水道 人口集中地区の一部供用を開始し、都市下水路の整備を図ります。
- 公園、緑地、緑化運動 都市公園十カ所、幌別ダム周辺の整備、幌別川の公園化など、市民一体となった緑化推進を図ります。

健やかで思いやりのある明るいマチ

- 保健衛生・医療 市民の健康増進、環境衛生の向上と不足医療科目の解消に努めます。
- 環境保全・交通安全・防災 環境汚染の未然防止を図り、交通安全対策を推進し、総合的な防災対策の強化に努めます。
- 消防 消防施設の整備充実、消防機構の近代化を図ります。
- 治安 警察署と警察官派出所の設置促進を図ります。
- 地域福祉活動体制 各種相談員の活動強化を図り、社会福祉協議会の育成とボランティア活動の推進に努めます。
- 高齢者福祉 各種年金制度の拡充と健康指導体制の確立に努めます。また、寝たきり老人などへの家庭奉仕員派遣事業や老人の社会活動充実に努めます。
- 児童・母（父）子福祉 低年齢児保育を含めた保育所施設や児童福祉施設の整備充実を図り、各種援護対策を推進します。
- 心身障害者（児）福祉 早期治療訓練の強化と社会復帰、自立更生の促進に努めます。
- 保険・年金 住民が適正な負担によって、等しく健康と生活の安定が保障されるよう、医療保険制度や年金制度の改善、充実を図りに対し要請します。



- 設立を図ります。
- 学校給食センター 給食内容の向上と将来の児童、生徒数を考慮した施設を整備します。
- 高等学校 進学率の上昇に対処し、高校全入と施設、設備の充実を目指します。
- 高等教育 市発展の柱の一つとなる学園都市を目指し、大学の誘致実現に努めます。
- 社会教育 青少年や婦人など地域住民の教育、文化活動充実を図ります。
- 青少年対策 青少年の健全育成は、地域社会の重要な課題で青少年対策の充実強化に努めます。
- スポーツ 継続的にスポーツ、レクリエーション活動を行えるよう、社会体育施設の建設整備を計画し、専門指導員の育成や指導体制の充実を図ります。
- 芸術・文化 地域に根ざした特色ある市民文化の向上を目指し、文化財などの保存保護に努めます。

個性のある産業を育て活気みなぎるマチ

- 観光振興 未利用資源の活用と観光施設の整備を進め、「国際観光レクリエーション都市」として、行政と民間が一致協力した発展を行います。
- 登別温泉街は道道の整備、多目的集会所の建設などを行い、カルルス地区は国民保養温泉地として充実を図ります。
- 新登別温泉地区は新しいリゾートタウンとして開発を図り、札内地区は野外レジャー、中登別地区は大規模レジャー観光施設、登別地区は大型のマリンパーク建設の促進を図ります。
- 工業振興 既存企業の育成として、技術の向上や情報機能、制度資金の充実など支援施策を強化します。さらに日本工学院などの人材活用で先端技術産業の誘致を促進します。
- 労働環境の整備と障害者に対する民間事業所の協力、高齢者事業団の育成に努めます。
- 商業振興 他市への購買力流出を防止するため立地条件に適應した商店街の共同化、魅力化を進めます。
- 農業振興 土地基盤の整備、先端技術の導入で高生産体制の確立を目指し、温泉の観光的消費の検討を行います。
- 水産業振興 漁船の近代化や未利用漁場の開発、海難防止対策を推進し、資源管理型漁業の振興に努めます。また、登別漁港の環境整備に努めます。
- 林業振興 長期計画を基に造林を進め、きのこなどの特用林産物の振興を図ります。



- 効率的な財政運営 自主財源の確保に努め、国・道に対して税源配分、地方交付税制度の改正、国庫補助金制度や地方債の改善などを要請していきます。
- また、歳入の適正な確保と効率的配分で長期財政計画を樹立し、行政水準の向上を図ります。
- 市民参加のまちづくり 公聴広報活動の充実強化に努め、まちづくりへの積極的な市民参加を促進します。また、住民相互の交流や連帯感を生み出すためのコミュニティ活動（町内会、ボランティア活動）を推進し、合せて地域コミュニティ施設の整備、有効活用を進めます。
- 民間活力の導入 基幹交通網などの完成による地理的条件の優位性を生かし、さらに活発な民間活力の導入を図るため、環境条件などの整備に努めます。

昭和61年度

水道事業会計決算状況

営業的収支決算

施設整備的収支決算

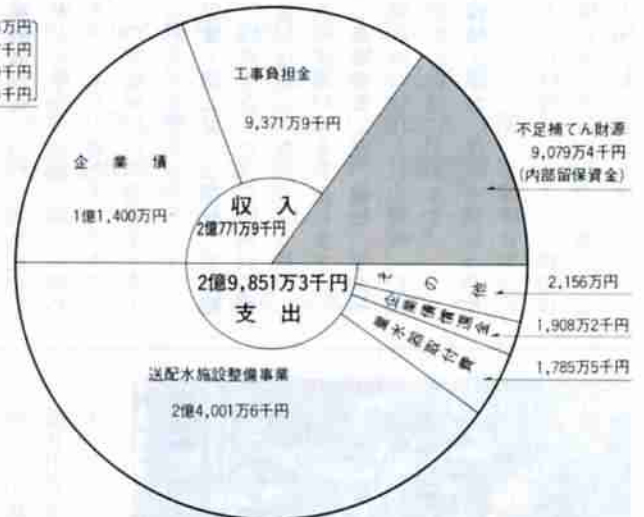
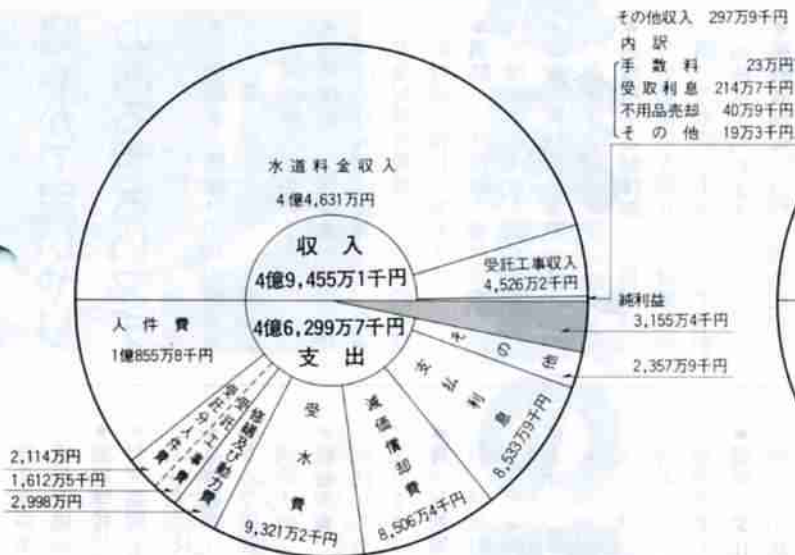

年度	配水量(m ³)	給水量(m ³)	有収率(%)	給水収益(円)	供給単価(円)	給水原価(円)	給水区域内人口(人)	給水人口(人)	普及率(%)
60	4,777,491	3,837,216	80.32	435,962,500	113.61	107.45	57,623	55,554	96.41
61	5,132,604	3,927,653	76.52	446,310,702	113.63	108.35	57,498	55,439	96.42
差	355,113	90,437	△ 3.80	10,348,202	0.02	0.90	△ 125	△ 115	0.01

六十一年度の水道事業会計の概況を次のとおりお知らせします。

(給水状況)

登別市の給水人口は五万五千四百二十九人となり、年間給水量は、三百九十二万七千六百五十三立方メートルと、前年度に比べて九万四千三百三十七立方メートルの増量となりました。皆さんが一日に使用した量は、一人平均百九十四リットルとなっております。

(収支状況)

六十一年度は、収益の確保と経常費用などの節減に努め、営業的収支で二千五百五十四万四千円の純利益を生じました。

また、建設改良事業として、管路網整備のために配水管布設、老朽配水管の布設替、施設などの設備事業も実施しました。今後も施設改善などを計画的に実施して、安定した水の供給に努めていきます。

※事務処理の省力化と経費節減のため、水道料金の口座振替制度にご協力ください。

水道に関するお問い合わせは、水道部給水係へ(TEL)21111内線338)

建設工事などの 指名願いを受付

市民みんなの力で

除雪作業にご協力ください

路上駐車をやめよう



市では、六十三年度の市の建設工事、設計、測量などに入札参加を希望する事業者の資格審査申請を次のとおり受け付けます。

▽提出期間 63年2月1日～2月29日

▽提出書類 北海道様式(登別建設協会)で取り扱っています。TEL(2442)

(納税証明書の提出について)

昭和六十二年に資格審査書を提出した事業者は、昭和六十三年一月以降に証明を受けた市税の納税証明書(納期到来分)を昭和六十三年二月二十九日までに市役所契約管理課契約係に提出してください。提出が遅れますと資格を失いますのでご注意ください。

ただし、物品納入業者については、昭和六十三年三月三十一日までとなっております。

▽提出・問合せ先 市役所契約管理課契約係(TEL)21111内線218)、市役所財政課用度係

理係(TEL)21111内線215・216)



今年も“絶好調”

日本工学院の就職状況

※表は、いずれも昭和62年12月16日現在の数字です。

日本工学院北海道専門学校（札幌市、中山浩資校長）の今春卒業予定者の就職状況が今年も好調です。

十二月十六日の時点では、全学科を合わせた内定率は九六パーセント。過去最高だった昨年同様の内定率八七パーセントを八パーセントも上回っています。

同校を卒業予定の五期生四百十五人（求職者数）のうち、就職内定者は三百九十八人。内需拡大の景気回復と同校の強みである「即戦力の提供」がプラスして、五期生への求人倍率は約四十二倍にのぼりました。

学科別にみると、建築、土木、電気各学科は、九月から十月に

学科別就職内定状況

学 科	就職内定率
情報処理科	94.7%
情報ビジネス科	88.9%
情報工学科	90.9%
電子工学科	98.2%
電気工学科	100%
建築学科	100%
土木工学科	96.6%
メカトロニクス科	93.8%
計	95.9%

求人状況

	企業数	求人数	求人倍率
道内企業	375	870	—
道内関連企業	660	2,577	—
道外企業	5,927	14,307	—
計	6,962	17,754	42.8倍

就職内定者地区別分布状況

	内定者数	内定企業数	分布率
道内企業	135	86	33.9%
道内関連企業	142	73	35.7%
道外企業	121	76	30.4%
計	398	235	—

けて就職内定率がほぼ百パーセントに達し、情報処理、情報ビジネスでは学生希望の道内企業への就職に強みを発揮しています。



保育所入所児童を募集します

六十二年度市立保育所の入所児童を次のとおり募集します。

▽申請書交付・受付期間 1月6日～19日

▽申請書交付・受付場所 市役所社会課、各支所

▽入所資格 満3歳以上（富士・幌別東・栄町・賢別保育所は生後6ヵ月以上）で、その家庭が次のような場合

- 母親が昼間家庭外で仕事をした
- 家庭内で子供と離れて家事以外の仕事をするため保育できない家庭

保育所別募集児童数

保育所名	募集人員
富士保育所	120
賢別保育所	120
幌別東保育所	90
栄町保育所	90
賢別保育所	90
桜木保育所	45
美園保育所	45
登別温泉保育所	45
富浦保育所	30

無料法律相談

交通事故、金銭貸借、損害賠償、離婚など法律問題でお困りの方はご利用ください。

札幌弁護士会室蘭支部の弁護士2人が相談をお受けします。

なお、相談ご希望の方は、あらかじめ申し込みください。

▽日時 2月6日（土）午前9時から

▽場所 鉄南ふれあいセンター

▽定員 16人（定員になり次第締め切ります）

▽申込み先 公聴広報係（☎⑤2111内線225）

※裁判や調停中のものは、お受けできません。

年末調整の書類提出はお早めに

年末調整事務はお済みでしょうか。六十二年中の年末調整事務を終えた事業主の方は、二月一日（月）までに各書類を市役所市民税係へ提出することになっていきます。

提出の際は、次の点にご注意ください。

◎給与支払報告書のうち「本人交付用」は従業員の方に交付し、残りの給与支払報告書に総括表をつけて市役所まで提出してください。

ただし、昭和六十二年一月一日現在、登別市以外に居住していた方の給与支払報告書は、その住所地の市町村宛に直接送付してください。

※締切り間近かは混み合いますので、できるだけお早めに提出してください。



給与担当者

国民年金で21世紀の生活設計づくり

シリーズ II

前回は、国民年金制度の仕組みについてお知らせしましたが、今回は、共通基礎年金の一つである老齢基礎年金についてお知らせします。

老齢基礎年金は、保険料を納めた期間（保険料免除期間を含む）が二十五年以上ある方が六十五歳に達したときに受けられる年金です。

かき、加入していても保険料を納めなかった期間は除かれます。

◎昭和五年四月一日以前に生まれたい人の特例（表：1）

六十歳まで二十五年間の資格期間を満たすことが困難な場合もありますので、特例として年齢に応じて資格期間が短縮されます。

※なお、納め忘れの保険料がありましたら早めに納めるようにしましょう。国民年金についてのお問い合わせは国民年金係（TEL 2111内線245）へ。今回は、老齢基礎年金の年金額と計算例についてご紹介いたします。

●昭和5年4月1日以前に生まれた人 表-1

60歳まで25年間の資格期間を満たすことが困難な場合もあるため特例として年齢に応じて資格期間が短縮されます。

生年月日	期間
大正15年4月2日～昭和2年4月1日	21年
昭和2年4月2日～昭和3年4月1日	22年
昭和3年4月2日～昭和4年4月1日	23年
昭和4年4月2日～昭和5年4月1日	24年



グラフ-2

●老齢基礎年金の繰上げ支給による減額率と繰下げ支給による増額率（生涯この率で支給されますのでご注意ください。）

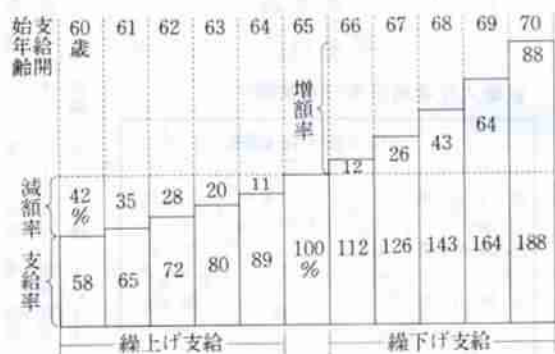

①国民年金の保険料を納めた期間
②国民年金の保険料の免除を受けた期間
③任意加入できる方が加入しなかった期間（ただし、年金額の計算の基礎にはなりません）
④昭和三十六年四月以後の厚生年金（船員保険）の被保険者期間

または、共済組合の組合員期間

※これらを合計して原則として二十五年以上の期間が必要です。

老齢基礎年金の受給開始年齢は六十五歳ですが、六十歳以上六十五歳未満の間に繰上げて、減額された年金を受けることができます。

また、六十六歳以後の希望するときに繰下げて、増額された年金を受けとることもできます。

なお、繰上げ請求しますと、年金額が減額されるほか、障害になり、程度が重くても障害年金は受けられないなどの制約がありますので、ご注意ください。

新着図書案内

市立図書館TEL 43234

ノルウェイの森（村上春樹）元禄武士学（神坂次郎）パープシカの宝石（入江麻木）ロミは鳥になった（下重暎子）冬の家（森本貞子）引き裂かれた人生（山崎朋子）極道の恩返し（安部謙二）鳥の歌（丸谷才一）原人の恋（小柳山博）夕張市長まちおこし奮闘記（青野豊作）青春の原野（更科源蔵）心臓病棟の60日（平澤正夫）夕あり朝あり（三浦綾子）風のターニン・ロード（石井敏弘）わが友マキアウエツ（塩野七生）華の乱（水畑道子）政治家田中角栄（早坂茂三）交番のウラは間（松本均）チャ・チョゴリのクリスチャン（金響）暗殺のコンチエルト（赤羽堯）大人の時間（五木寛之）セカンド・ベスト（大野芳）警察犬物語（鈴木貴子）震洋発進（島尾敏雄）懐かしい年への手紙（大江健三郎）はちきん母さん一代記（岩崎令子）ハイカラに、九十二歳（中山正子）抵抗の器（もりたなるお）いまの世の中どうなっているの（本田晴春）父のいる食卓（本間千枝子）蒙古の槍（白石一郎）原始人（筒井康隆）中学校は、いま（望月一宏）袖の下捕物帖（胡桃沢耕司）土壇場でいりー・ライム（典蔵五郎）裏切りの第二章（由良三三）



祖誕生（上之郷利昭）死をみつめる仕事（猪瀬直樹）新人類スチュワーズ物語（深田祐介）大日本帝国スーパーマン（北杜夫）望郷（三浦朱門）暗夜運歴（辻井喬）カンヴァスの檻（山田詠美）愛と幻想のファシズム（村上龍）熱砂に眠れ（仁科透）会社員（高杉良）偽証（小杉健治）祭り裏（島尾ミホ）堀の外の男と女たち（安部謙二）赤紙兵隊記（いまいげん）鍋の中（村田喜代子）新聞が衰退するとき（黒田清）霞が関の興亡（江波戸哲夫）閉じられた履歴書（兼松佐知子）死への準備日記（千葉敦子）嫉妬の時代（岸田秀）愛と誇りと（吉武輝子）戦場の固き約束（木下恵介）花間（菅川博子）銀ちゃんがゆく（つかこうへい）転がる石のように（景山民夫）熱帯安楽椅子（山田詠美）ボクの学校は山と川（矢口高雄）幕末住友役員会（佐藤雅美）女たちのオーストラリア（佐藤真知子）パンコク喪服支店（深田祐介）霧の会議（松本清張）奄美の原爆乙女（上坂冬子）現代日本女性の気分（中山千夏）超電導革命（牧野昇）権力と笑のはざ間で（飯沢匡）花咲いて花散って、今（木村梢）風土の感触（木原直彦）神の慈愛（岸沢光治）

NHK番組 公開録音

そのまわりのユニークな文化活動や郷土芸能、人物を紹介するNHKテレビ番組「道産子ひろば」で登別市が全道に紹介されます。

※なお、当日はゲスト歌手として村田英雄さん、神野美伽さんが出演されます。

▽日時 2月1日（月）開場：午後5時30分、開演：午後6時30分

▽場所 市民会館

▽申込み方法 往復ハガキで「道産子ひろば係」宛に（登別市富士町7丁目33・登別市民会館内）お申し込みください。（1月20日消印有効）往復ハガキが入場整理券となります。

▽問合せ先 市民会館（TEL 1100）

※応募多数の場合は、抽選させていただきます。



神野 美伽



村田 英雄

おめでとう



“はたち”

成人式のご案内

市では、成人として巣立つ若人の輝かしい将来を祝い、次のとおり式典を行います。

当日は、市の広報映画「悠久の大地に」の上映や多彩な記念行事・記念品を用意しています。ぜひ、ご出席ください。

▽日時 1月15日(金)午後1時～2時/受付は午後12時30分まで

会場 市民会館

▽成人該当者 登別市に住民登録をしている昭和四十二年四月二日から四十二年四月一日までに生まれた方。また、他市町村に住民票を移している方でも連絡をいただければ出席できます。

(連絡先・市社会教育課、TEL 1100)

※ご案内は、年賀状(封書)として送付しますが、届かなかつた方は、市社会教育課にご連絡ください。

小・中学生を対象に 書初め展

市民会館で展示

登別書道連盟では、第十八回小・中学生書初め展の作品を次のとおり募集します。

▽募集資格 市内に居住する小・中学生の方(幼児も含みます)

▽作品 一人一点で字句は自由とし、大きさは小画仙紙二分の一(67.5×35センチメートル)でたて書とします。また、作品の裏左下に住所、氏名、学校名、学年を記入してください。

▽参加料 一人五百円(受け付けする時に持参ください)

▽作品の受付 1月31日(日)午前9時30分～10時まで、市民会館大会議室で行います。

▽作品の展示 2月6日、7日(市民会館中ホールに全員の作品を展示します)

▽賞 書道連盟賞などたくさん(賞を用意しています)

▽授賞式 2月7日(日)午後1時から展示会場であります。

▽問合せ先 書道連盟事務局、斉藤まで(TEL 2111内線 332)

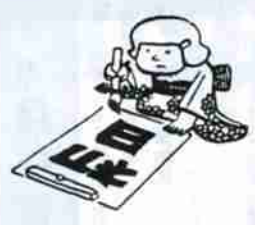

ご参加ください

コンクールやバザーなど つけものフェスティバル

市教育委員会とつけものフェスティバル実行委員会では、つけものフェスティバルを次のとおり開催します。

▽日時 1月20日(水)午前10時～午後2時

▽場所 市民会館

▽参加料 二百円

▽賞 部門ごとの優秀者に賞をおくり、出品者全員に参加賞をお渡しします。

▽コンクール部門 ぬかづけ、か

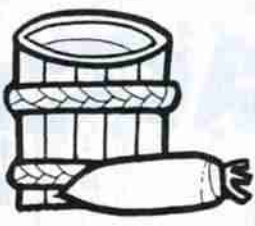

すづけ、かすみすづけ、魚づけ、アイディアづけ、みすづけ、いすしなど

▽出品数・量 一人何部門でも出品できます。また、一部門一皿(十五人分程度)をご用意ください。

▽出品方法 1月19日までに社会教育課(TEL 1100)へ申し込み、1月20日午前10時までにつけものをご持参ください。

※コンクール以外の催しとして、即席づけの実演、各種バザーと地場産品の展示、試食などを行います。

絵本講座

市立図書館

市立図書館では、一般の方や高校生以上の学生を対象に、次のとおり絵本講座を開催します。お気軽にお越しください。

▽日時 1月12日・14日/午後1時～3時

▽場所 市立図書館

▽テーマ 絵本の中の宮沢賢治の世界

21世紀をみつめて 新春講演会

市教育委員会では、財団法人・北海道青少年科学文化財団の協力により、新春講演会を次のとおり開催します。みなさんのおこしをお待ちしています。

▽日時 1月22日(金)午後6時30分から

▽場所 市民会館

▽内容

○一部「音楽は国際化時代のパスポート」(現代音楽展代表・作曲家・木村雅信氏)

○二部「夢の科学を開く超伝導(北

幼児の 家庭看護法講習会

日本赤十字社登別市地区では、専門の講師を招いて、家庭での幼児看護法を実技を交えてわかりやすく指導します。

幼児看護法は当市地区ではじめて行われます。多数ご参加ください。

▽日時 1月27日・29日/午前10時～午後3時

▽場所 鉄南ふれあいセンター

海道大学工学部教授：阿部寛氏)

▽入場所 無料

▽問合せ先 社会教育課(TEL 1100)

水道の凍結にご注意ください

～おやすみ前に 水抜きを～

市内では、毎年十数件の火災が発生し大切な財産を失ない、ときには尊い人命も亡くしています。一人ひとりが火災の恐ろしさを認識し、日頃の備えを充分に行ない、焼死者事故の防止につとめましょう。

○火が出たら早く知らせて、早く消火し、早く避難しましょう。

○日頃の安全管理をしましょう。寝タバコはしない、させないようにしましょう。

○ガスコンロなどの使用中に離れるときは、そのつど消しましょう。

○マッチやライターは、子供の手の届かぬところへおきましょう。

○ストーブなどのそばに燃えやすいものを置かないようにしましょう。

○万一に備えて消化器を用意しておきましょう。

○子供や老人を残しての外出は極力やめましょう。

○家のまわり燃えやすい物を置かない。また、除雪をして避難路の確保に努めましょう。

もう一度 火の元の点検を

登別市消防署

母子・児童相談

子どもの非行や登校拒否、しつけ、自閉症、養護、ことばの障害、児童施設入所などでお困りの方は、お気軽にご相談ください。

相談日/場所

▽毎日：午前9時～午後3時(土曜、日曜、祝日を除く) / 社会課児童係

▽室蘭児童相談所の定例相談：1月21日(木)午後1時～4時 / 青少年会館(市立図書館横)

▽相談料 無料

▽申込み・問合せ先 社会課児童係(☎2111内線212)

※室蘭児童相談所がおこなう「定例相談」を希望される方は、予約制になります。

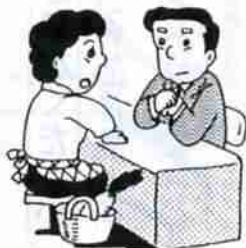

乳がん検診

日本女性に乳がんは少ないといわれていましたが、生活様式の欧米化につれて、しだいに増加しています。

乳がんの病状で一番多いのは、

ふれあう心の合言葉

一、教養をつみ視野を広げて、平和で文化のかおり高いまちをつくりましょう。

市民啓蒙

シコリですが、小さいうちは気づかなかつたり、シコリが良性のものかの判断がつかない場合もあります。年一回の定期検診を受けましょう。

▽対象者 満30歳以上の方

▽検診日 2月13日(土)

▽会場 鉄南ふれあいセンター

▽当日の受付時間

午前：9時～9時20分

午後：12時40分～1時

▽定員 午前：60名、午後：40名

▽検診料 二千二百円(精密検診となつた方は、保険を適用しますが、さらに千五百円～三千元程度かかります)

▽持参するもの 検診料、保険証、風呂敷

▽申込み受付開始 1月11日(月)午前9時から(開始以前は受け付けません)

▽申込み・問合せ先 保険衛生課(☎2111内線250、251)

▽三種混合(百日せき、ジフテリア、破傷風)

▽対象者 生後24ヵ月から48ヵ月未満の幼児

▽接種の方法 第一期：3週間から8週間の間隔で3回接種、第二期：一期終了後12ヵ月から18ヵ月までの間で1回接種

●ツベルクリン反応

▽対象者 生後3ヵ月から48ヵ月未満の乳幼児

予防接種

▽接種の方法 1回接種

●BCG

ツベルクリン接種2日後、反応が陰性の人

●麻疹(はしか)

▽対象者 生後12ヵ月から42ヵ月未満の幼児

▽接種の方法 1回接種

※満一歳になりしだい各家庭へ麻しんの受診券を送付していますので、各自、病医院で接種を受けてください。なお、受診券が届かなかつた方は、保健衛生課にご連絡ください。(☎2111内線249)

▽接種上の注意

▽子供の健康状態の良好な時に接種する。▽通院中の方は、主治医に接種の可否をきいておいてください。▽接種前日は入浴し、当日は清潔な肌を着用する。▽体温は必ず家で計つてくる。▽母子健康手帳を持参する。▽できるだけ母親が付き添う。▽接種前後に激しい運動をさせない。▽接種当日は入浴させない。

◎次に該当する場合は、予防接種を受けることができません。

▽発熱または著しい栄養障害。▽

心臓、じん臓、肝臓の病気にかかっている。▽アレルギー体質または、副反応を起こしたことがある。

▽最近一年ぐらゐの間に、けいれんやひきつけを起こしたことがある。

▽ポリオ、風しん、麻疹、BCGの予防接種を受けて一ヵ月を過ぎない。

▽その他、予防接種を受けることが不適当な状態にある。

健康相談

▽実施月日

2月4日：鷺別公民館

2月5日：鉄南ふれあいセンター

2月24日：婦人センター

▽受付時間

午前の部：10時～10時30分

午後の部：1時～1時30分

▽内容 午前：成人病、妊婦、家族計画、幼児(7ヵ月児を除く)の各相談。午後：アカ月児相談(62年6月出生児)

▽用意するもの 母子健康手帳、バスタオル

▽婦人センターでの健康相談は、午前中に午後の分も併せて行います。

3ヵ月検診

▽内容 医師による診察、計測、生活指導、栄養指導

▽日程・会場・対象地区

1月27日：婦人センター(登別・登別温泉地区)

1月28日：鷺別公民館(鷺別地区)

献血にご協力を

次の日程で街頭での献血を行います。皆さんのご協力をお願いします。

▽1月6日(水) 午後1時～午後4時30分 / ホームストア鞆別店前

▽1月22日(金) 午前10時～正午 / 登別バラタイス前



1月29日：鉄南ふれあいセンター(鞆別地区)

▽受付時間 正午～12時15分(ただし、婦人センターは12時30分～12時45分まで)

▽対象児 62年10月出生児(ただし、婦人センターは、62年9月、10月出生児)

▽用意するもの 母子健康手帳、バスタオル

※神経芽細胞腫(小児がんの一種)の検査セットを同時に配付します。

献血にご協力を

次の日程で街頭での献血を行います。皆さんのご協力をお願いします。

▽1月6日(水) 午後1時～午後4時30分 / ホームストア鞆別店前

▽1月22日(金) 午前10時～正午 / 登別バラタイス前



不用品ダイヤル市



52111
内線257

おわけします(売り)

スチール机、コタツ(ふとんつき)ベビーカー(1人用)、電子レンジ、ステレオ、ワープロ、エレクトロン、冷蔵庫(小型)、バルカン式石油ストーブ、コークスストーブ(ルンペン式)、石油ストーブ、バイク(50cc)、石炭風呂釜、ガス湯わかし器、編機、和文タイプライター、椅子式あんま器、ビデオカメラ、もちつきのうすときね

ゆずってください(買い)

子供用二段ベット、セミダブルベット、家庭用子供ブランコ、スライド式二段ベット、ベビーカー(2人用)、ベビーベット、ふとん乾燥器、ビデオ(UHF)、自転車(20、24インチ婦人用)、スピードスケート(18cm)、スキーくつ(18cm)、スキー板(120～130cm)、ピアノ、反射式石油ストーブ、ホームタンク(90、400ℓ用)、ハーフスケート(20～21cm)石油風呂釜、ミシン(ポータブル)ローラー式あんま器、振子時計(古式のもの)