

広 報

のほけつ



今年はうさぎ年、みんなで大きくジャンプ。

'87
1.1.15合併号

●No. 435 ●昭和62年1月1日発行

なって住み良い登別を

新年明けましておめでとうございます。

昨年、長びく経済不況の中で、市内外を取り巻く諸情勢は真に厳しいものでありましたが、登別市は、総合基本構想に基づく諸般の事業を着実に遂行してまいりました。さらに民間活力の導入につきましても、積極的な働きかけが奏効し、待望の北海道マリパーク計画、レジャー施設登別プラザ計画、また、21世紀の複合エネ時代の一翼を担う、地熱エネルギー開発の促進など、明日の登別の飛躍を確かなものとする、これらの事業が推進されております。これらは、偏に市民各位のご熱意とご協力の賜ものと深く感謝を申し上げますと共に、新年を迎え、さらに飛躍する登別市実現へ向け決意を新たにしているところであります。

さて、昭和62年を迎えましたが、北海道経済

自立型都市へ力強い歩み

登別市長 中浜 元三郎

は長期的停滞傾向を示すなど、社会、経済情勢は昨年と比較いたしましても、依然その域を出ないようであります。しかしこのような時こそ、あらゆる角度から現状を見直し、長期的な展望に立った、適確な選択による行政を推進しなければならないと考えております。

いま、新しい時代を迎えようとしている登別市は、自立型都市を目指し、力強い歩みを続けておりますが、今後、さらに市民の皆様英知を広く結集することによって「自立都市登別」の実現が一層現実味を帯びてくるものと確信しております。

どうか皆様には、市政発展のため旧年にもましてご支援、ご協力を賜りますようお願い申し上げます。年頭のごあいさつといたします。



5万8千市民が一体と

昭和62年の新春を迎えるにあたり、市議会を代表して市民の皆様につつしんでごあいさつを申し上げます。

昨年を振り返りますと深刻な経済不況が依然として続き、市内外をとりまく環境は、非常に憂慮すべき事態となりました。

この影響は、各職場で働く従業員の皆様はもとより、地域商店街にも大きく波及をいたし、市民の皆様にとりまして不安な年であったろうと推察をいたします。

しかし、このような厳しい情勢の中において、一昨年を引き続き市内における二番目の北海道縦貫自動車道路・登別室蘭インターチェンジが開通をいたしました。

さらに、新登別大橋の開通によりまして、幌別市街地と登別温泉地区との交通体系が整備さ

観光登別の発展に期待を

登別市議会議長 室 久 吉

れた事により、交通量の緩和はもちろん、橋上からの景観は全道、全国的にも誇れる新名所となりました。

観光を目標としている当市にとりまして誠に喜ばしい限りであり、今後の観光登別の発展に大いに期待をするものであります。

また、今日における地方自治体の財政事情は、非常に厳しい状況の中で諸問題は山積みしており、その課題を消化するには、かなりの困難が予想されます。

今後は議会においても登別市発展のため、より一層の努力をしなければならないと決意を新たにしております。

どうか本年もより一層のご協力をお願い申し上げます。ごあいさつといたします。





▲道央自動車道・新登別大橋・オロフレトンネル

登別温泉と洞爺湖の道内2大観光地を結ぶオロフレトンネルの貫通、札内大地と登別温泉を結ぶ新登別大橋の開通、高速時代の到来を告げる道央自動車道・登別室蘭インターの開通など、登別の道路交通網は着々と整備されています。

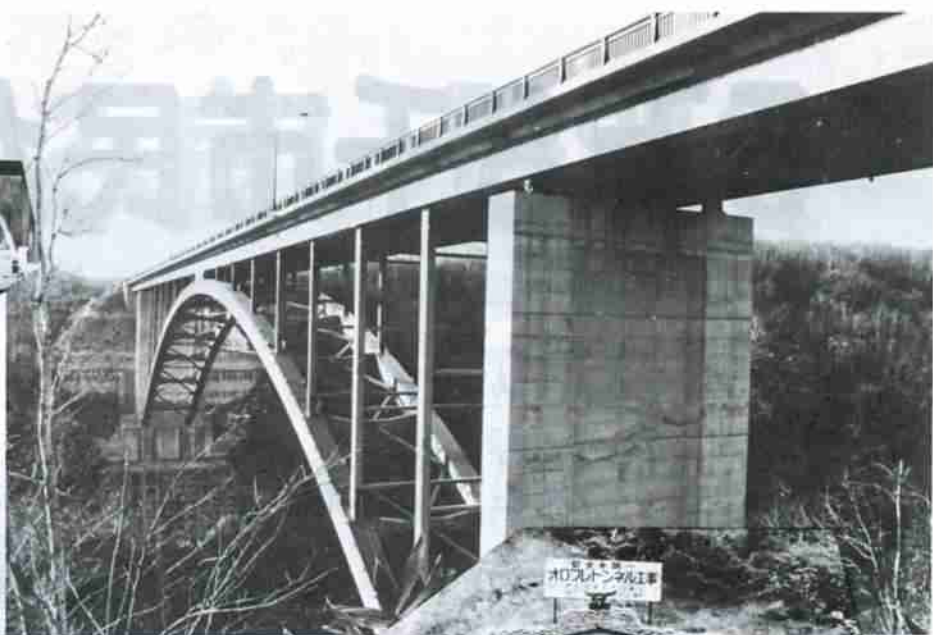

ほら、見えてきた登別 別の新世紀

豊かで、活力ある郷土登別を目指して着々と進む公共事業や民間企業の大型プロジェクト。八十年代も後半となり、今年は二十一世紀への重要な布石となる年です。
現在、登別では夢をくぐらむ北海道マリンパーク計画や、快適な生活をもたらす公共下水道事業、良好な住宅地の形成を図る富岸土地区画整理事業など、各種事業が進められており、理想郷登別の実現に向けて一歩一歩と前進していきます。

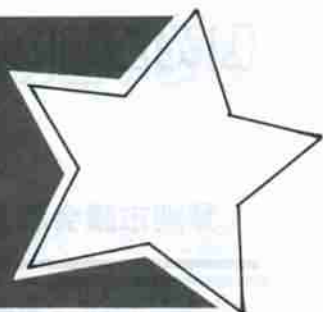

▼富岸土地区画整理事業

昨年11月20日から保留地(宅地)の処分を開始して以来、半分が売却され処分状況は好調。閲覧、お問い合わせは市役所区画整理事務係へ。(TEL 2111内線347)



▲公共下水道事業

公共下水道の普及率は、その街の清潔度を表わします。当市では65年度の一部供用開始を目指しており、来年度では、終末処理場の建設に着手する予定です。

▼カルルス・サン・スポーツランド

働く人たちの健康増進とカルルス温泉地域の活性化を目的に61年8月にオープン。以来、テニス、ゲートボールを楽しむ人たちが賑わいました。今年も雪融けの4月ごろから使用できます。





▲北海道マリンパーク計画

この計画は、登別東町1～22の約5万8千平方メートルの用地に海獣ショーを中心とした水族館や大型遊園地を建設しようとするものです。完成すると道内最大規模のものとなります。



当市では、このほか次のような事業が計画されています。

▽新登別プラザ
新しい観光名所となった新登別大橋。ここから上流、登別温泉側の所に、レストラン、駐車場を備えた「新登別プラザ」の建設が予定されています。

▽幌別バイパス
国道三十六号線の二車線が続く幌別鉄南地区の交通緩和を目的に、海岸沿いに約三キロ、バイパスを通します。六十二年着工を目指し、現在は用地買収を行っています。

▽登別カントリークラブ
登別温泉近郊の上登別地区に十八ホールの本格的ゴルフ場の建設が予定されています。

▼若草中央公園

若草中央公園は、札幌大通り公園の三期、二期工事では、テニスコート、ゲートボール場各2面のほか、噴水、あずま屋、駐車場などを備え、今年2月に完成の予定です。



▲川上公園

56年度に事業を開始して以来、多目的広場、入り口広場、遊水池、駐車場などを新設してきた川上公園。これからは野外ステージ、テニスコートなどが造成の予定です。



▲地熱開発

53年から国および民間プロジェクトで進められてきた調査ボーリングの結果、カルルス温泉地区で有望な地熱が確認されるなど、将来の地熱発電実現に向けて夢がふくらみます。

地熱開発 登別は有望

驚異の271度 夢膨らむ

また193度

地熱開発 驚異の271度

1030以上の地点で87度確認

調査さらに精密調査へ

温泉には驚きなし

昭和六十二年新春——。家族や友人と新しい年の門出を祝い、楽

しむお正月。そんな陰で、お正月を演出し、盛り上げてくれる人た

ちがいます。そして普段と同じように仕事につき、市民の生活を支

える人たちがいます。そんなお正月の裏方さんにご登場願いました。

年賀状の配達・滝沢広文[▲]

「元旦には一人で約8万通の年賀状を配達します。いま郵便局では、小包を電話1本で集めにお伺いします。こちらの方もよろしく(TEL⑤2200)」



NTT・加藤民雄[▲]

「電話ケーブル事故のほとんどは、車と電話柱の衝突によるものです。皆さんも車の運転には気をつけてください。それから電話の取り扱いも大切に」

ホテルの客室係・金子ヨウ子[▲]

「30年以上、お正月はホテル勤務です。誠心誠意お客様につくことがモットーですので、新年もお客様には十分に楽しんでいただきたいと思います。」

北海道電力・山本昌和[▲]

「皆さんの快適な暮らしを守るため、元旦も24時間態勢です。停電のことなど、電話でお問い合わせください。(TEL③1033)」



お受付

加藤正夫[▲]

スを第一に心
すい駅として
とご利用く



祝賀の陰で 市民の生活を守る人

国立警視病院の看護婦

・尾島寿笑子[▲]

「どんなときにも笑顔で患者さんに接したいですね。ですから、自分の健康にも気をつけて、病院にいらした患者さんを迎えたいと思います」



新春を飾り 演出する



箱根ロープウェイ副技・鹿原忠義

「正月には結構お客が入ります。なんたって人の命を預かる訳ですから、安全が第一。正月には皆さんもぜひ顔を見にきてください」



カルルススキー場リフト係
・半沢敏章



「カルルススキー場は、家族そろって楽しめるファミリーゲレンデです。お正月も営業していますので、ぜひおこしくください」

箱根駅の改札

「お客様の安全とサービスがけています。親しみ努力していますので、ください」



消防士・松浦寿之

「正月でももちろん24時間態勢です。正月は火の取り扱いも多くなると思いますので、十分注意してください」

バス運転手・佐藤達雄

「バスのハンドルを握って20年になります。お正月も事故のないように心がけて、がんばりたいと思います」



除雪車の運転手・東峰政昭

「元旦に限らず、この時期は24時間態勢です。除雪が一番困るのは、路上駐車。一台の路上駐車のために除雪ができない場合もあります。ご協力を」



箱根温泉浄水場・竹村修一

「飲む水なので衛生面には特に気をつかいます。この水は温泉から梶町の一部までカバーしています。元旦はここでがんばりますよ」





はばたけ若人 北の大地に

全国高等学校総合体育大会

8月1日 開会

バドミントン競技の主会場となる日本工学院北海道専門学校の体育館



担当校の登別南高校



高校スポーツの祭典、昭和六十二年全国高等学校総合体育大会が、八月一日から北海道の各地で開催されます。市内ではバドミントン競技に約二千八百人が参加し熱戦が繰り広げられます。

この大会は、高校生の教育の一環として、技能の向上とアマチュアスポーツ精神の高揚を図り、健全な心身の育成と親睦を図ろうとするものです。

大会は札幌市の厚別総合運動公園で総合開会式の後、二十五市町村の各会場で二十一種目の競技に、選手約二万八千人が参加して開催される予定です。

登別市では、バドミントンの競技が行われます。日本工学院北海道専門学校の体育館を主会場に、五つの会場で選手、役員約二千八百人が参加して熱戦が展開されます。バドミントン競技の担当校は登別南高校です。推進校の

登別大谷高校、登別高校、室蘭商業高校、室蘭啓明高校の

協力を得ながら、一人一役活動体制の中で、教師、生徒が一丸となって準備に取り組んでいます。

全国各地から集う高校生徒の皆さんを、郷土色豊かに歓迎し、市民スポーツのより一層の振興を願って、市民総ぐるみの大会に盛り上げていきたいものです。

この大会は、地元の選手の活躍も楽しみのひとつです。当市からは、その実力から登別南高校の選手の出場が決定的で、登別っ子の活躍が大いに期待されます。皆さんの絶大な応援をお願いします。

高校総体出場を目指して

登別南高

顧問

阿部 忠 夫 先生

大会まであとわずかです

ので、バドミントン協会のご指導を受けながら密度の濃い練習をしています。

この大会へは、全道大会に勝つて是非実力で出場したいですね。

レギュラーは練習の成果をみて決めますが、部員全員が全道レベルの実力をもっているだけに楽しみです。本番では男女ともベストエイトを目標にがんばりたいと思っています。



登別南高校バドミントン部の皆さん



夏の地獄まつりと並んで、冬の登別温泉を彩る「登別温泉湯まつり」が、二月三、四日の両日にわたって華やかに開催されます。

この祭りは、高温良質で豊富にわき出る温泉に感謝すると共に、今後の繁栄と無病息災を願って行われるもので、今年で十六回目を迎えます。

期間中、湯鬼神群舞や勇壮な雪中湯かけ合戦など色々な催しものを企画しています。皆さんの多数のおこしをお待ちしています。

～多彩な行事を企画～

第16回
登別温泉湯まつり

▶日時 2月3日・4日

昭和60年度

水道事業会計決算状況

営業的収支決算

施設整備的収支決算

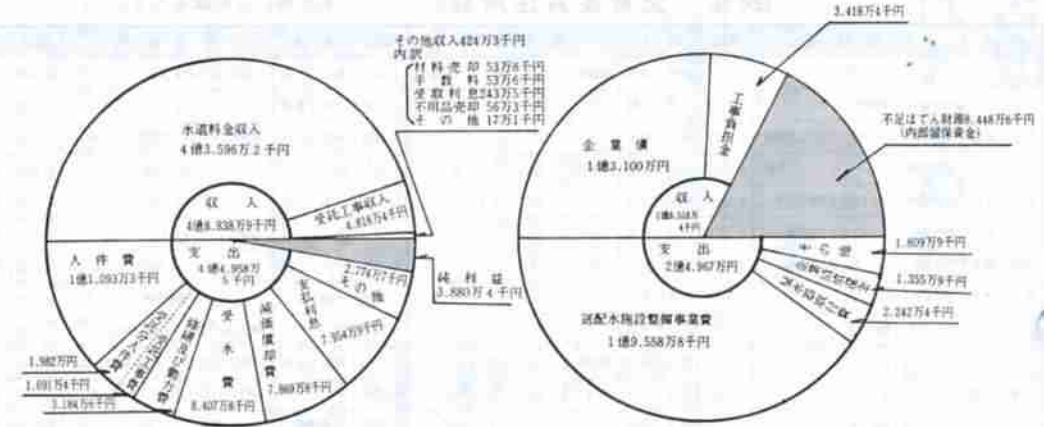

年 度	配水量(m)	給水量(m)	有収率(%)	給水収益(円)	供給単価(円)	給水原価(円)	給水区域人口(A)	給水人口(人)	普及率(%)
59	(4,670,313) 4,873,371	(11.5±月分) 3,655,307	(78.27) 75.01	409,001,650	111.89	107.91	58,313	56,214	96.40
60	4,777,491	3,837,216	80.32	435,962,500	113.61	107.45	57,623	55,554	96.41
差	(107,178) △ 95,880	181,909	(2.09) 5.31	26,960,850	1.72	△ 0.46	△ 690	△ 660	0.01

昭和59年度配水量、及び有収率の括弧内は、11.5±月分である。(昭和59年度より隔月検針、徴収制度導入のため)

六十年度の水道事業会計の概況を次のとおりお知らせします。
給水状況
 登別市の給水人口は五万五千五百五十四人となり、年間給水量は三百八十三万七千二百六立方メートルと、前年度に比べて十八万九千九百九立方メートルの増量となりました。また、有収率は、八十三・二パーセントと、前年度数値

を大幅に上回り良好な成果を収めています。
収支状況
 六十年度は、収益の確保と経常費用などの節減に努め、営業的収支で三千八百八十四万四千円の純利益を生じました。

また、建設改良事業として、管路網整備のために配水管布設、老朽配水管の布設替、施設などの設備事業も実施しました。今後も施設改善を計画的に実施して、安定した水の供給に努めていきます。
 ※事務処理の省力化と経費節減のため、水道料金の口座振替制度にご協力ください。
 水道に関するお問い合わせは、水道部給水係へ。(Ⅲ)②111内線338)

建設工事など 指名願いを受付

市では、六十二・六十三年度の市の建設工事、設計、測量、物品などに入札参加を希望する事業者の資格審査申請を次のとおり受け付けます。

- ▽提出期間 62年2月2日～2月28日(ただし、物品についてはこの期間以降も受け付けます)
- ▽提出先 建設工事・設計・測量：市役所契約管理課(Ⅲ)②111内線218) / 物品：市役所財政課(Ⅲ)②111内線215)
- ▽提出書類 建設工事・設計・測量：ヘルスバイオニア事業
- ▽再募集します
- ▽短期人間ドックをご利用ください

市では、皆さんの健康管理に役立てるため、短期人間ドックの受診希望者を募集しましたが、まだ受診定員に余裕がありますので再募集します。

▽対象者 (国民健康保険に加入している方で次の各号に当てはまる方)

- 35歳から68歳までの方(62年3月1日現在)
- 納期限をすぎた保険料を完納している方(納税組合加入者や分別納付の方法で納税している方も含む)

▽入院または定期的通院(歯科を除く)をしていない方

▽場所 室蘭・登別総合健診センター

▽問合せ先 課税課(Ⅲ)②111内線244)

市では、皆さんの健康管理に役立てるため、短期人間ドックの受診希望者を募集しましたが、まだ受診定員に余裕がありますので再募集します。

▽対象者 (国民健康保険に加入している方で次の各号に当てはまる方)

- 35歳から68歳までの方(62年3月1日現在)
- 納期限をすぎた保険料を完納している方(納税組合加入者や分別納付の方法で納税している方も含む)

▽入院または定期的通院(歯科を除く)をしていない方

▽場所 室蘭・登別総合健診センター

▽問合せ先 課税課(Ⅲ)②111内線244)

市民みんなの力で—
除雪作業にご協力ください
 路上駐車をやめよう



水道の凍結に
 ご注意ください
 おやすみ前に水抜きを

ことしも雪の季節がやってきました。市では皆さんの生活を守るため、除雪作業に万全の準備をしています。

除雪作業が能率良くできるようご協力をお願いします。

冬期間の路上駐車は、除雪作業のさまたげになるばかりでなく、消防車や救急車の進入が困難になりますのでやめましょう。事故のない冬の生活を過すため次のことにご協力ください。

- 除雪車に子どもを近づさせない。
- 子どもを道路で遊ばせない。
- 消火栓や防火水槽の付近に物を置いたり、雪を捨てない。

民生・児童委員が 改選されました

生活保護・児童福祉などの相談に応じます

昭和六十一年十二月一日付けで、民生・児童委員の改選が行われました。

今回の改選では、再任九十四名、新任十二名合わせて百六名の方々が、厚生大臣から委嘱を受けました。

民生・児童委員は、生活保護、老人・母子福祉や心身障害者(児)・児童福祉など、援護措置の必要に応じ、各関係機関との連絡をとりながら社会福祉の増進に努めています。また、みずからも資質の向上を図り、よりよい相談相手となるため、各種の研修を重ねています。

福祉に関する相談がありましたら、もよりの民生・児童委員の方々に気軽ににご相談ください。新しい委員は、次のとおりです。

(民生・児童委員住所録) お気軽にご相談ください。

氏名	担当区域	電話	氏名	担当区域	電話	氏名	担当区域	電話	氏名	担当区域	電話
登別地区											
日野 安信	サルスス・上登別町	4-2671	小西 直輔	・ 4丁目	5-2205	石本 繁雄	・ 5丁目・6丁目	5-4305	北 キヨ	・ 6丁目の一部	6-7743
菊地 敏郎	登別温泉町・アスリオン・ベアより西側	4-2638	阿部 夏子	・ 5丁目・6丁目	5-3171	小清水和幸	松本町1丁目の一部及び松本団地	5-7360	上 繁 野 地 区		
小林 アニ	登別温泉町・・ 4より東側	4-2347	村島 勝治	中央町1丁目・2丁目の一部	5-2231	村田ナスノ	・ 1丁目の一部及び2丁目	5-5928	浅見 兼夫	西山町1丁目の一部及び2丁目	5-4922
奥田 正敏	登別温泉町・高台より東より登別側	4-2314	成田 幸久	・ 2丁目の一部及び4丁目	5-2667	石本 一男	・ 3丁目・4丁目・5丁目	5-3328	矢内 敏光	・ 3丁目	5-9854
川上 菊子	中央町町・チマユロ山より登別側	4-2879	伊藤 啓男	・ 3丁目	5-2354	角 猛	松本町1丁目及び2丁目の一部	5-4917	新井留理雄	・ 4丁目及び登別町1丁目の一部	6-6285
高崎 博喜	中央町町・・ 4より登別側	3-1361	中里 和子	・ 5丁目	5-2173	三井 勝	・ 2丁目の一部及び3丁目	5-2028	磯野 直司	登別町1丁目・2丁目・3丁目及び登別町	6-7025
坂本トシ子	登別温泉町1丁目	3-1151	松本紀美子	・ 6丁目	5-3633	近藤トシ子	・ 2丁目の一部及び3丁目の一部	5-6780	門山 広人	新生町1丁目	6-6160
菅原 幸	・ 2丁目の一部	3-1024	山口 とめ	・ 7丁目	5-3858	市村 節子	登別町1丁目の一部及び3丁目の一部	5-7828	日向 定行	・ 2丁目	6-3112
秋山 有盛	・ 3丁目	3-1255	早川 寛子	観音町1丁目・2丁目	5-2292	河岡 正章	松本町1丁目・5丁目・6丁目及び登別町・川上町	5-3541	田中 栄	・ 3丁目	6-8074
山本 信雄	・ 2丁目・4丁目の一部	3-1117	宇塚 光雄	・ 3丁目・4丁目の一部	5-2167	井上 茂美	登別町1丁目及び6丁目の一部	5-5781	滝沢信三郎	・ 4丁目・6丁目	6-5014
田中 三夫	・ 4丁目の一部	3-2779	中本 豊秋	・ 3丁目・4丁目の一部	5-2056	八重樫昭二	登別町	5-2569	星 喬	・ 5丁目	6-8286
五十嵐直一	・ 4丁目の一部	3-2533	星野 達也	・ 5丁目	5-2595	繁 野 地 区			鈴木 辰巳	若草町1丁目	6-8191
川端 友藏	・ 5丁目	3-1464	渡部 和子	・ 6丁目	5-2933	渡辺 純一	登別町1丁目・2丁目の一部	6-9328	野田嘉美雄	・ 2丁目	6-8452
和田正二郎	登別温泉町1丁目・2丁目及び登別町の一部	3-1546	岸本 宏	・ 7丁目・8丁目の一部	5-8807	川口 勝巳	・	6-5190	岸上 輝雄	・ 3丁目	6-7447
藤井 文子	登別温泉町2丁目・石山通りより山側	3-2005	菊地 進	・ 7丁目・8丁目の一部	3-8234	藤原 三男	登別町3丁目・4丁目の一部	6-9687	砂金 敏	・ 4丁目	6-7932
竹原 栄平	・	3-1154	中央西地区			長持 武雄	・	6-7239	山部 貞子	・ 5丁目及び上繁野町の一部	6-8034
志賀 典重	登別町	3-1627	熊登 利之	富士町1丁目及び2丁目の一部	5-2325	中川 月	大和町	5-1124	三橋幸三郎	・ 6丁目及び上繁野町の一部	6-7764
及川 春男	幸町	5-5825	多田孝次郎	・ 2丁目の一部及び3丁目	5-2807	渋谷夫一郎	登別町1丁目・2丁目の一部	6-7726	石川 寿雄	美濃町1丁目	6-6680
中央東地区											
杉本三二郎	私内町の一部及び米町	5-6965	長田 久雄	・ 4丁目・5丁目の一部	5-8575	森口 達	・	6-7149	千葉 久子	・ 2丁目	6-7704
佐々木善義	私内町の一部	3-3046	多田 弘	・ 6丁目	5-2837	崎田 弘道	・ 3丁目の一部	6-7019	内田 利春	・ 3丁目の一部	6-2643
高橋 弘司	千歳町1丁目・2丁目・登別町1丁目の一部	5-7766	高橋 久雄	・ 7丁目	5-4104	成田 英憲	・ 3丁目の一部	6-6353	輝盛源代治	・ 4丁目	6-6042
五十嵐義雄	千歳町1丁目の一部・2丁目・登別町千歳町	5-4821	野野 義昭	新田町1丁目及び2丁目の一部	5-9929	橋本 邦	・ 4丁目の一部	6-8900	飯井 昌子	・ 5丁目の一部	6-9256
田中 悠雄	千歳町1丁目の一部・2丁目・4丁目	5-2398	丸山 竜蔵	・ 2丁目の一部及び3丁目	5-7585	福地 栄	・ 4丁目の一部	6-7758	橋本 太郎	・ 5丁目の一部	6-7582
中山 トキ	千歳町1丁目の一部・登別町1丁目の一部	5-2697	土屋 正夫	・ 4丁目の一部	5-4484	市本 喜一	・ 4丁目の一部	6-8717	末永美津枝	・ 6丁目の一部	6-7059
今野 弘彦	登別町1丁目	5-4010	永田 政治	・ 4丁目の一部	5-3082	佐竹 久夫	・ 4丁目・5丁目の一部	6-8773	丸森 秀雄	・ 4丁目の一部及び上繁野町の一部	6-6426
竹村 信満	・ 2丁目	5-4340	成田 謙平	片倉町1丁目・2丁目	8-1681	山村栄一郎	・ 5丁目の一部	6-7547			

無料法律相談

交通事故、金銭貸借、損害賠償、離婚など法律問題でお困りの方はご利用ください。札幌弁護士会室蘭支部の弁護士二人が相談をお受けします。

相談ご希望の方は、あらかじめ申し込みください。

▽日時 2月7日(土)午前9時から

▽場所 鉄南ふれあいセンター

▽定員 16人(定員に限り次第締め切ります)

▽申込み先 公聴広報課(Ⅱ⑤2111内線222)

※裁判や調停中のものは、お受けできません。

給水主任技術者 資格認定試験のご案内

市では、六十一年度給水主任技術者資格の受験者講習会と認定試験を次のとおり実施します。

▽日時・場所

●受験者講習会：2月4日(水)午前9時～午後2時・市民会館

●認定試験：2月5日(木)午前9時30分～正午・市民会館

▽受験願書の受付期間 1月12日から19日まで

※なお、詳しくは、水道部工務課にお問い合わせください。(Ⅱ⑤2111内線338)

「ご存知ですか 駐車場の営業は 届け出が必要ですよ

駐車場法の規定により、駐車場を営む方は次の項目すべてに該当する場合、あらかじめその内容を

市長に届けなければなりません。また、すでに届け出をしている方で、内容の変更や休止、廃止、再開する場合も届け出が必要ですよ。

▽届け出対象 ①都市計画区域内にあり、不特定多数の人が利用する駐車場。②駐車をさせる区域の面積が五百平方メートルを越えるもの(広場式の駐車場については、車の通る車路の区域を含む面積)。

※なお、詳しくは、建設部都市計画課にお問い合わせください。(Ⅱ⑤2111内線276)

コンクールや パザールなど つけものフェスティバル

市教育委員会とつけものフェスティバル実行委員会では、つけものフェスティバルを次のとおり開催します。

▽日時 1月22日(木)午前11時30分～午後4時

▽場所 市民会館

▽参加料 二百円

▽コンクール部門 ぬかづけ、かすづけ、かすみそづけ、いすじみそづけ、魚づけ、アイディアづけなど

▽出品数・量 一人何部門でも出品できます。また、一部門一皿(十五人分程度)をご用意ください。

▽出品方法 1月21日までに社会教育課(Ⅱ⑤1100)へ申し込み、1月22日午前10時30分までつけものを二持参ください。

※STVラジオ「桃栗三年」のパートナーテイー「河村通夫さん」を迎え、「なげいま米ぬか」のテーマに午後2時30分から同会場で講演会を行います。

年末調整の書類

提出はお早めに

年末調整事務はお済みでしょうか。六十一年度の年末調整事務を終えた事業主の方は、一月三十一日(土)までに各書類を市役所市民課へ提出することになってい

ます。提出の際は、次の点にご注意ください。
 ●給与支払報告書のうち「本人交付用」は従業員の方に交付し、残りの給与支払報告書に総括表をつけて市役所まで提出してください。ただし、昭和六十二年一月一日現在、登別市以外に居住していた方の給与支払報告書は、その住所の市町村宛に直接送付してください。

市教育委員会では、一般市民を対象に鷺別郷土歴史教室を次のとおり開催します。

- ▽日時 1月19、22、23日/午後2時~4時
- ▽場所 鷺別公民館
- ▽定員 二十名(一般市民)
- ▽講師 石崎和子さん、中村康子さん
- ▽内容 ダンスの基本的な踊り方振付など
- ▽受講料 無料
- ▽用意するもの 動きやすい服装、スポーツタオル、運動靴
- ▽申込み受付開始 1月12日(月)午前9時から
- ▽申込み・問合せ先 鷺別公民館(TEL 8823)

小・中学生を対象に 書初め展

市民会館で展示
 登別書道連盟では、第十七回小・中学生書初め展の作品を次のとおり募集します。

募集します

市立登別温泉幼稚園から



昭和六十二年度の市立登別温泉幼稚園の園児を次のとおり募集します。

▽入園の資格

●57年4月2日から58年4月1日までに生まれた幼児(62年4月1日現在満4歳児)

●幼児の登園、降園時に、保護者もしくは、それにかかわる方が同伴できる家庭の幼児

●登別市内の次の区域内に保護者と同居している幼児

▽通園区域 カルス町、上登別町、登別温泉町、中登別町、登別東町、登別本町、登別港町、富浦町の全域。

▽募集予定人員 男女あわせて四十名
 ※2年保育です。

▽入園願書の配付と受付

●配付受付期間：62年1月12日(月)から14日(水)までの3日間、時間はいずれも午前9時30分から午後4時30分まで

●配付受付場所：登別温泉幼稚園(登別温泉町92番地/TEL 43078)

▽応募手続き
 ●所定の入園願書の配付を受け、提出してください。

●住民票家族全員の写し一通と同伴誓約書を添付してください。

●印鑑を持参し受付で入園願書を記入、提出しても結構です。

▽入園の決定
 ●応募者が予定人員を超えたときは、後日、公開抽選により入園を決定します。

▽入園の許可・取消し
 ●入園審査を行い、集団生活に適應できると認められた場合は「入園許可書」を交付します。

●入園決定後においても、入園資格に反していることが認められたとき、および心身の異常により著しく園生活に支障があると認められたときは、入園を取り消すことがあります。

▽経費
 ●入園料：二千元
 ●保育料：四千元
 ※行事費、教材費、給本代、その

入所児童の募集

六十二年度市立保育所の入所児童を募集します。

▽申請書交付・受付期間 1月6日~20日

▽申請書交付・受付場所 市役所社会課、各支所

▽入所資格 満3歳以上(富士・観別東・栄町・鷺別保育所は生後6ヵ月以上)で、その家庭が次のような場合

●母親が昼間家庭外で仕事をした

●家庭内で子供と離れて家事以外の仕事をするため保育できない家庭

●母親のいない家庭

●母親の出産前後であったり、病氣・心身の障害で保育できない家庭

●(保育所所在地)
 ○富士保育所：富士町7~2/1
 ○鷺別保育所：鷺別町4/30/18
 ○美園保育所：美園町3/無
 ○登別保育所：登別東町1/14
 ○桜木保育所：桜木町2/19
 ○富浦保育所：富浦町1/53
 ○登別温泉保育所：登別温泉町92
 ○栄町保育所：栄町2/6/1
 ○観別東保育所：観別町8/17

ご参加ください

鷺別郷土歴史教室

市教育委員会では、一般市民を対象に鷺別郷土歴史教室を次のとおり開催します。

- ▽日時 1月23日、30日、2月6、13日/午後6時30分~8時
- ▽場所 鷺別公民館
- ▽定員 二十名(一般市民)
- ▽講師 石崎和子さん、中村康子さん
- ▽内容 ダンスの基本的な踊り方振付など
- ▽受講料 無料
- ▽用意するもの 動きやすい服装、スポーツタオル、運動靴
- ▽申込み受付開始 1月12日(月)午前9時から
- ▽申込み・問合せ先 鷺別公民館(TEL 8823)

フォークダンス教室

市教育委員会では、女性の方を対象に次のとおりフォークダンス教室を開催します。

▽日時 1月22、29日、2月5、19日/午後1時~3時

▽場所 婦人センター

▽定員 五十名(一般成人)

▽受講料 無料

▽講師 林芳子さん

▽用意するもの 踊りやすい服装、運動靴

▽申込み受付開始 1月12日から

▽申込み・問合せ先 登別支所(TEL 1131)

料理教室

市教育委員会では、次のとおり料理教室を開催します。

▽日時 2月14、19、28日、3月5日、11日/午前10時~正午

▽場所 鷺別公民館

▽講師 中島道子さん

▽定員 二十名(一般市民)

▽教材費 二千五百円(五回分)

▽内容 減塩や栄養のパランスを考えた食事のあり方など

ジャズダンス教室

市教育委員会では、初心者を対象にジャズダンス教室を次のとおり開催します。

「おめでと20歳」成人式のご案内

市では、新たに成人として巣立つ若人の輝かしい将来を祝うため、おめでと20歳成人式を行います。当日は記念品を用意し、市の広報映画「悠久の大地に」の上映などを行いますので、ぜひご出席ください。

▶日時 1月15日(木) 午後1時~2時(受け付けは、12時30分から)

▶会場 市民会館(富士町7~33)

▶成人該当者 登別市に住民登録をしている昭和41年4月2日から昭和42年4月1日までに生まれた方が対象ですが、届かなかつた方は市教育委員会社会教育課へご連絡ください。(TEL 1100内線21)

なお、当日は案内状をご持参ください。

母子・児童相談

子供の非行や登校拒否、しつけ、自閉症、養護、ことばの障害、児童施設入所などで困りの方は、お気軽にご相談ください。

相談日/場所

▽毎日：午前9時～午後3時（土曜、日曜、祝日を除く）/社会課児童係
▽室蘭児童相談所の定例相談：1月22日（木）午後1時～4時 / 青少年会館（市立図書館横）

相談料 無料

▽申込み・問合せ先 社会課（☎⑤2111内線212）
※室蘭児童相談所がおこなう「定例相談」を希望される方は、予約制になります。

乳がん検診

日本女性に乳がんは少ないといわれてきましたが、生活様式の欧米化につれて、しだいに増加しています。

乳がんの病状で一番多いのは、シコリですが、小さいうちは気づかなかつたり、シコリが良性のものかの判断がつかない場合もあります。年一回の定期検診を受けましょう。

▽対象者 満35歳以上の方

▽検診日 2月7日（土）

▽会場 労働福祉センター

▽当日の受付時間
午前：9時～9時20分
午後：12時40分～1時

市民生活

ふれあう心の合言葉

一、自然を愛し力を合わせて、緑と太陽のいっぱいあるきれいなまちをつくりましょう。

▽定員 午前：60名、午後：40名
▽検診料 二千二百円（精密検診となつた方は保険を適用しますが、さらに千五百円～三千円程度かかります）

▽持参するもの 検診料、保険証、風呂敷
▽申込み受付開始 1月20日（火）午前9時から（開始以前は受け付けしません）

▽申込み・問合せ先 保健衛生課（☎⑤2111内線250、251）

予防接種

●三種混合 百日せき、ジフテリア、破傷風

▽対象者 生後24ヵ月から48ヵ月未満の幼児

▽接種の方法 第一期：3週間から8週間の間隔で3回接種、第二期：一期終了後12ヵ月から18ヵ月までの間で1回接種

●ツベルクリン反応

▽対象者 生後3ヵ月から48ヵ月未満の乳幼児

▽接種の方法 1回接種

●BCG

ツベルクリン接種2日後、反応が陰性の人

●麻疹（はしか）

▽対象者 生後12ヵ月から42ヵ月未満の幼児

▽接種の方法 1回接種

※満一歳になりしだい各家庭へ麻しんの受診券を送付していますので、各自、病院で接種を受けてください。なお、受診券が届かなくなつた方は、保健衛生課にご連絡ください。

<予防接種日程>

会場	受付時間	予防接種名		
		三種混合	ツベルクリン	BCG
労働福祉センター	13:00-13:30	2月20日	2月17日	2月19日
警察 別館 公民館	13:00-13:30	2月6日	2月18日	2月20日
警察 別館 公民館	13:00-13:30	2月4日	2月25日	2月27日
国立立別院 国病	14:00-14:20	2月4日	2月25日	2月27日

◎次に該当する場合は、予防接種を受けることができません。
▽発熱または著しい栄養障害。▽

健康相談

実施月日

2月5日：警察公民館
2月6日：労働福祉センター
2月24日：婦人センター

受付時間

午前の部：10時～10時30分
午後の部：1時～1時30分

▽内容 午前：成人病、妊婦、家族計画、幼児（7ヵ月児を除く）の各相談。午後：7ヵ月児相談（61年6月出生児）

▽用意するもの 母子健康手帳、バスタオル

※婦人センターでの健康相談は、午前中に午後の分も合わせて行います。

3ヵ月検診

▽内容 医師による診察、計測、生活指導、栄養指導

▽日程・会場・対象地区
1月28日：婦人センター（登別、登別温泉地区）
1月29日：警察公民館（警察別館、区）
1月30日：労働福祉センター（警察別館地区）

▽受付時間 正午～12時15分（ただし、婦人センターは12時30分～12時45分まで）

▽対象児 61年10月出生児（婦人センターは、61年9月、10月出生児）

▽用意するもの 母子健康手帳、バスタオル

※神経芽細胞腫（小児がんの一種）の検査セットを同時に配付します。

3歳児健康診査

医師、歯科医師、保健婦、栄養士による3歳児健康診査を実施します。

▽内容 心身の発育状況、歯科検診、尿検査、栄養指導、生活指導

▽実施月日・会場 2月4日 / 労働福祉センター

▽受付時間・対象地区
午前10時～11時：柏木、幌別、札内、新栄、幸、中央、常盤、来馬、青葉

午後1時～2時：千歳、富士、片倉、川上、鉾山、新川、桜木、緑、若山1・2丁目

▽対象児 58年10月1日から59年1月31日までの出生児と前回受診もれの幼児（ただし、58年6月1日から9月30日までの出生児）

▽用意するもの 母子健康手帳

※尿検査は会場で行いますので、ご注意ください。なお、健康診査

1歳6ヵ月児 歯科検診

時間は約一時間の予定です。
歯科医師、歯科衛生士、保健婦、栄養士、心理判定員による一歳六ヵ月児歯科検診を次の日程で行います。

▽内容 歯科検診、歯磨き指導、身体計測、栄養指導、発達相談、フッ素塗布の予約

▽対象児 60年4月から6月までの出生児

▽持参するもの 母子健康手帳、現在使用中の歯ブラシ

▽受付時間 午後1時～1時15分

<1歳6ヵ月児歯科検診日程>

実施月日	会場	対象地区
1月19日	警察公民館	警察別町、大和町、富岸町、新生町、若山町3・4丁目
20日	労働福祉センター	中央町、片倉町、常盤町、来馬町、幌別町、千歳町、幸町、新栄町、札内町
21日	労働福祉センター	カリス町、上登別町、登別温泉町、中登別町、登別東町、登別本町、登別西町、富浦町
22日	警察公民館	美園町、上警察別町、若草町、栄町
23日	労働福祉センター	柏木町、富士町、新川町、鉾山町、川上町、桜木町、青葉町、緑町、若山町1・2丁目

献血にご協力を

次の日程で街頭での献血を行います。皆さんのご協力をお願いします。

▽1月21日（水）午前10時～午後4時30分 / めいんぼう幌別店前
▽1月28日（水）午前10時～午後4時30分 / イーストショップ前