



春、雪解け水をあつめて、一段と水かさを増した登別川。この川沿い、中登別町の登別植木造園では、赤、紫の色あざやかなブーゲンビリア、淡いピンクの蘭などの出荷が始まっていました。

湿度が高く、温いビニールハウスの中で丹念に育てられた花や苗、春ともなると花も生き生きとしてきます。



市政執行方針を発表する中浜市長（3月4日、昭和61年第1回定例会市議会本会議で）

三月三日から開会された、第一回定例会市議会で、中浜市長は、昭和六十一年度の市政運営の基本方針と施策の概要を発表しました。市政執行方針の概要は次のとおりです。

財政計画策定の意義は極めて大

昭和五十四年、私が市長に就任してから、すでに七年経過しました。この間、常に財政健全化を念頭に置き、「公平・清潔の精神を貫き」積極的に政策などの実行に取り組みました。私の第二期目の政策の大きな裏づけとなったのは「登録市総合基本構想」の樹立と「中・長期財政計画」の策定です。

昭和五十八年度は「基準年

難局に大胆・勇気をもって挑戦

位置付けをし、積極的に取り組んでいる、地熱開発、松菱金属工業などの企業誘致、登録水族館、新登録プラザ、登録ゴルフ場など、市民の誇りとなる新プロジェクトは、市が過去に経験したことのない大型のものであり、この実現に向けて全力を注ぎます。財政について申し上げます。昭和五十四年から今日まで、最も意を注いだのが、財政の健全化を図ることでした。

このため昭和五十四年度から昭和六十二年まで、中・長期財政計画を公表し、経済情勢の変化に対応するため、昭和五十八年度を基準として昭和六十五年に至る、中・長期財政計画を公表しました。計画に沿って毎年度の市債借入額を、約十億円前後に抑え込み、債務償還を図りながら政策を進めた結果、公債費比率は別表1のとおり推移し、各年度とも計画を下回ることでできました。

また、新中・長期財政計画と第二期市政担当の三カ年を対比すると公債費比率は別表2のとおり推移し、計画を下回る見込みです。厳しい財政環境の中で、いろいろな政策を推進してきましたのも、中・長期財政計画及び新中・長期財政計画を指針として、長期的視野に立った健全財政運営の精神を貫いてきたためであり、財政計画策定の意義は、極めて大である

と思うものです。次に行政改革についてです。昭和五十五年以降、国に先駆け、行政の健全化を確立するため、自主的に、大部大課制機構改革の実施をはじめ、職員定数の削減、職員の退職手当、期末・勤勉手当などの給与の抑制、二度にわたる補助金・交付金の見直し、市単独事業の見直し、日常経費の節減など広範な分野を対象とした行政経費の徹底した節減、合理化に努め、常に行政改革に取り組みできました。引き続き、自主的な行政改

革に取り組み、庁内に登録市行政改革推進本部を設け、更に、登録市行政改革懇談会を設置しました。概ね、昭和六十五年を目標とした「登録市における行政改革の方針について」広範な分野の方針に検討論議をいただき、その結果をふまえて行政改革を推進することとします。

登録市総合基本構想、基本計画の見直しについては、二十一世紀に向けた、街づくりの指針を明らかにするため、本年度中に、「新総合計画」を策定したいと考えています。

公共事業を拡大し、積極型予算を編成

昭和六十一年度予算編成にあたっては、「健全財政堅持」と、「効率的な事業投資」を基本としました。後年度に影響を及ぼす一般会計では、補助金を多く、借入金を少なくの方針をとり、短期間で処理ができ、特定財源で処理をする特別会計での事業の拡大に配慮しました。

景気浮揚対策は、緊急課題でありますので、公共事業の拡大には、最大の腐心をしました。一般会計では、行政改革の効果が見られ、経常経費で年間約三億四千万円の節減を

富岸土地地区画整理事業の事業施行期間を、四カ年から三カ年に短縮し、事業の前倒しをすることにしました。また公共下水道も、対前年比、六十八パーセント増と拡大をし、いよいよ、本年度から、終末処理場の設計に入るようになります。

別表1 年度別公債費比率と中・長期財政計画対比

年度	公債費比率	計画対比
55	17.1%	0.3%減
56	16.9%	1.7%減
57	16.3%	1.4%減

別表2 年度別公債費比率と新中・長期財政計画対比

年度	公債費比率	計画対比
58	16.7%	0.9%減
59	15.9%	0.3%減
60	16.7% ^{見込}	同率

五万九千市民の期待と信頼に応えるため、この難局に大胆・勇気をもって挑戦し、豊かで活力ある「ふるさと登録市」の礎を築かなければなりません。市内経済の活性化を目的として、公共事業を拡大し、積極型予算を編成しました。本年度の目標を「活性的な」と位置づけ、目的達成のため全力を傾注します。以下、施策の概要は次のとおりです。市民の皆さまの絶大なご協力、ご支援をお願いします。

豊かで、活力ある「ふるさと登別」の礎を築くため

「活性の年」と位置付

61年度市長市政執

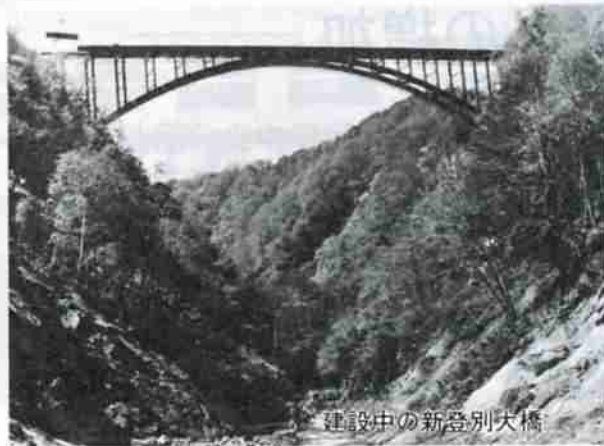

建設中の新登別大橋

「観光レクリエーション都市」を宣言

美しい自然と無限の温泉に恵まれた登別市は、北海道観光の宝です。

基幹交通網の整備をはじめ、スポーツ・レクリエーション施設が、着実に整備充実され、大型プロジェクトも緒につきました。この機会に、「生活を楽しみ、心身を健やかに明日への活力を求め、世界の人が合い集う街」理想郷、登別市を目指して、「国際観光

地場産業の振興と活性化 登別地方高等職業訓練校を増築

農業基盤確立のため、道営農免農道の整備を進めるとともに、公社畜産基地建設の促進を図ります。

レクリエーション都市」を宣言することになりました。多目的集施設建設のため、調査設計をします。国際観光地、登別にふさわしい施設にしたいと考えています。カルルス屋外スポーツ施設、サン・スポーツランドがオープンし、新しいゴルフ場も、地元有志により着工されることになりました。

教育と福祉

人間性豊かな、たくましい人づくり

私は、教育の基本目標を、「人間性豊かな、たくましい人づくり」と定め、強調してきました。

昭和五十九年度、六十年と、二カ年にわたって「豊かな心を育てる施策推進モデル市」実践の文部省指定を受け、青少年が健やかに成長することを願って運動を展開してきましたが、大きな成果を上げることができました。

昭和三十七年に日本工学院北海道専門学校の開校、昭和五十九年には、明星大学の誘致が決定し、明るい展望が開かれています。

登別地方高等職業訓練校実習室を増築し、新しい技術革新に対応する科目を新設します。

地熱は、昨年、民間デベロッパーにより、米馬岳周辺の地熱源の賦存確認と、調査井を含む探査計画のためのボーリングが進められました。

現在、総合解析中ですが、本年度も、引き続き調査を進める予定であり、その結果に期待するものです。

の機会を提供します。市民自らの健康づくり推進を目的として「ヘルス・パイオニア・タウン事業」に取り組みます。本年度は、健康相談、短期人間ドックなど、健康づくりの事業を行います。

都市環境整備

市道舗装・排水路を重点的に整備

富岸土地地区画整理事業を開始します。事業の促進によって約五十、三千人の新しい市街地が形成され、「八万都市構想」実現の一大要因になるものと考えます。

鉄南地区では、鉄道用地の宅地開発事業を着工し、宅地の供給と周辺の環境整備を行います。

都市計画街路の整備は、本町東通りを実施するとともに、登別地区丸山通りの建設に着手します。

国道関係の事業 新登別大橋は、秋に完成・開通

国道と鉄北市街地を結ぶ、国鉄横断立体道路が、北海道の事業として新規着工となり、国道バイパス道路新設と並行して工事が施工されることになりました。

新登別大橋は本年秋に完成、開通することになりました。美園町から新生町に至る、道々上登別・室蘭線の未舗装部分の工事とサトオカシベツ川・ボンライバ川の砂防ダム

登別地区に老人憩の家二カ所を建設します。要望の多いゲートボール場を幌別川河川敷に二カ所新設します。

西富岸川及び徳清川の改修を引き続き実施し、ヤンケン川改修事業、若山学園橋、富岸学園橋を新規着工します。新川地区に二カ年計画で近隣公園を建設します。

若草中央公園が本年度オープンし、若草地区に児童公園を新設します。

亀田公園は本年度三百二十九区画造成します。公営住宅は、千歳地区に三カ年計画で建設します。

交通安全施設は二路線の歩道舗装を実施するほか、道路反射鏡も設置します。

工事が本年度完成します。オロフレトンネルは、本年度中に貫通し、昭和六十三年に開通の予定です。

本年秋には、高速自動車道、登別・室蘭インターが開通します。

めく>業を認のし限登ちちるるあ代部、子代豊

事業の拡大に重点

事業費は前年度比約40%の増加

から開会された第1回定例市議会で61が審議されました。

、各特別・事業会計を合わせた8会計17億3,000万円で、60年度当初予算と.9%の伸び。

率削減や不況による市税などの収入のいう厳しい財政状況の中で、特に富岸業の着工や本格化する公共下水道事業活に直接反映する公共事業の拡大で市性を図る一方、国際レクリエーション、ヘルスバイオニアタウン事業など、たソフト面も備えた予算編成となつて

とがあります。

そこで、鉄骨造り平屋建て382㎡の実習室を増築することになりました。このほか、時代のニーズに合わせてコンピューター科の増設も行い、電算機を扱える人材の育成を図ります。

健康づくりの自覚と 予防思想の普及

ヘルスバイオニアタウン事業 1,115万円

相談や講座、講演会、各種スポーツ大会など、市民総ぐるみの幅広い健康行事を展開していくのがヘルスバイオニアタウン事業です。

これまで道内では、和寒町、木古内町、釧路市、北見市が指定を受け、毎年度700万円を国から補助されます。

当市では、これに市費を加えて事業を進め、61年度では、健康づくりの自覚と予防思想の普及を図るための短期人間ドック助成や健康相談事業、著名人による健康講演会などを開催します。

亀田霊園第2期事業 3,100万円

60年度の第一期工事に続いて、329区画の造成を行います。

鉄南地区用地買収・整備事業 6,910万円

幌別鉄南地区鉄道沿の環境整備のため、用地買収と盛土、防護柵など整備事業を行います。

移動図書館車購入事業 740万円

市立図書館にある巡回文庫用の自動車

その他、市長杯争奪スポーツ大会や健康づくり趣味講座の開催などで事業をもり立てます。

理想郷・登別市を 目指して

国際観光レクリエーション都市宣言
850万円

登別市は国際的な観光地であり、基幹交通網の整備をはじめ、スポーツ・レクリエーション施設が着実に整備され発展しています。さらに大型プロジェクトが絡みついてきたことから「生活を楽しみ、心身を健やかに・明日への活力を求め、世界の人々が相集う街」理想郷・登別市を目指して「国際観光レクリエーション都市」を宣言しました。

61年度では、登別東インター入口の鬼の像に照明を施設し、歓迎看板の設置などを行います。

待望の若草中央公園が 今年度で完成

若草中央公園新設事業 8,850万円

若草町4丁目の新学田通りから若草町2丁目に至る通称、ミニ版大通公園（若草中央公園、延長496メートル、幅21メートル）が61年度で完成します。

60年度では、新学田通りから中央通り（道々上登別室蘭線）までが芝生広場を中心に、大型遊具、水呑台、トイレなどが整備されました。

61年度では、残る中央通りから若草町2丁目にかけて、テニスコート、ゲートボール場各2面のほか、駐車場、ベンチなどを整備し、若草町地域住民の憩いの場となります。

このほか61年度では、若草町4丁目ののびのび公園が2,911万円の事業費で新設されるほか、新川町3丁目の新川公園も525万円で設計委託に入ります。



登別市職業訓練センター

の老朽化に伴い、車両を新たに購入します。

ほっき稚貝稚殖放流事業補助金 400万円

大和町地先の禁漁海域に地まき放流します。この他、えぞばか稚貝も120万円の事業費で行います。

公社営畜産基地建設事業 8,926万円

酪農、肉牛などの畜産振興を図るため、市営牧場の建設、草地造成、整備を行

ます。

登別温泉観光センター(仮称)設計委託費
1,000万円

登別温泉に多目的集会施設建設のため、設計に入ります。

登別市新総合計画策定経費 360万円

国、道の計画を考慮しながら、21世紀に向けて登別の新計画を策定し、街づくりの指針を示します。

61年度予算は 公共



幌別東小屋内体育館

昭和61年度 主な事業の あらまし

3月31年度予算一般会総額では比ると国の補伸び悩み区画整理など住民内経済のン市宣将来に向います。

良好な住宅地の形成を

富岸土地区画整理事業 7億円

区画街路の造成と排水・上水道の整備を行い、良好な住宅地の形成を図るのが土地区画整理事業。

富岸地区に隣接する上鶯別地区は、土地区画整理事業の完了に伴う住宅の張り付きにより、急激な人口増がありました。

このことから、教育施設があり、さらに都市計画街路や河川改修などの計画がある富岸地区は、先行的な公共施設の整備と合わせた良好な住宅地の形成が必要とされています。

60年度に計画が立てられ、61年度から工事着工となるこの事業。地域は、富岸、若山、新生町の各一部で総面積49.2ヘクタールです。

供用開始に向け 事業が本格化

公共下水道事業 8億 2,353万円

56年度から着工した公共下水道事業は、65年の供用開始に向け61年度からは後半の5カ年整備計画に入ります。

この第一期下水道整備事業の区域は、中央、富士、新川の各町と桜木、緑、若

山町の一部、166ヘクタールで、61年度では管きょ埋設が幹線、枝線合わせて3,850メートル、5億 6,600万円のほか、用地買収、終末処理場の設計委託など合わせて8億 2,353万円の事業費が組まれています。

カルルス温泉地域 を活性化

カルルス・サン・スポーツランド事業 2,350万円

カルルス温泉地域の活性化を図るため、休養、保養型に加え、スポーツ、レクリエーション型をも備えた国民保養温泉として環境整備、施設の充実を進めます。

57年に廃校となったカルルス小学校跡地の良好な自然景観と地理的条件を最大限に生かした整備を行っているもので、テニスコート、ミニサッカー、ソフトボール、ゲートボールコートのほか、食堂、研修室などを備えた管理棟も建設されま。オープンは、今年8月の予定です。

ゆったりサイズの 体育館でのびのび

幌別東小屋内体育館改築等事業 2億 2,020万円

同校の体育館は、開校時の昭和45年に

建設されたもの。現在の基準より狭いのはもちろん、床、天井、窓などの傷みが激しいことから改築します。

鉄骨造り平屋建てで、床面積は現在の2倍以上の1,042㎡。アリーナ、ステージ、器具庫、更衣室、放送室などゆったりしたサイズになります。

このほか、校舎本体も大規模改修工事に入り、暖房、電気設備、ドアなどの改修が行われ、子供たちは快適な環境の中で学習できる様になります。

また、改修事業2年目の鶯別中学校でも9,050万円の事業費で、校舎内部全般の改修が行われます。

コンピューターを 扱える人材の育成

職業訓練センター増築事業 6,461万円

登別市職業訓練センターにある登別地方高等職業訓練校は、地域の技能者育成を目的に板金、塗装など4科を設け訓練を行っていますが、各科の訓練が重なる冬場など、実習室は狭くて支障の出るこ

その他の主な事業

道路橋梁新設事業 3億 4,721万円

若山学園橋(若山町4丁目)、富岸学園橋(富岸町2丁目)の新設のほか、市道である富浦札内・カルルス・東札内路線の舗装改良を行い、西通り改良事業(中央町3丁目付近)にも取りかかります。

市道舗装排水整備事業 4億円

市道の改良舗装整備49件、延長6,155メートルを実施するほか、市街地の幹線排水路の整備を行います。

公営住宅建設事業 3億 1,888万円

千歳町1丁目に第2種公営住宅5階建(30戸)を建設します。

川上公園新設事業 3,200万円

幌別ダム下に総面積9.4ヘクタールの

総合公園の建設をすすめています。61年度では、駐車場の舗装などを行います。

河川改修事業 7,240万円

西富岸川、ケンケン川、徳消川の3河川を改修します。

鶯別地区老人憩の家新築事業 3,381万円

市内39番目の「老人憩の家」として、鶯別町6丁目に木造モルタル平家建てを建設します。

家庭と子どものしあわせのために

61年6月から

新しい児童手当制度がスタート



現在、十八歳未満の児童を三人以上養育しており、そのうち一人以上が義務教育終了前の児童について支給されている「児童手当」は、昭和六十一年六月一日から次のように改正されます。

新制度の実施方法

なお、新制度は昭和六十一年六月から実施しますが、段階的に支給対象が変わり、昭和六十三年四月から制度が完成します。

●昭和六十一年度（昭和六十一年六月一日から昭和六十一年三月三十一日までの間）

●第二子分は、昭和六十一年六月一日現在で満二歳未満の児童（昭和五十九年六月二日以後に生まれた児童）を含む二人以上の児童を養育している人

●第三子以降分は、従来通り義務教育終了前の児童を含む三人以上の児童を養育している人

●昭和六十一年度（昭和六十一年四月一日から昭和六十三年三月三十一日までの間）

●第二子分は、昭和六十一年四月一日現在で満四歳未満の児童（昭和五十八年四月二日以後に生まれた児童）を含む二人以上の児童を養育している人

●第三子以降分は、昭和六十一年四月一日現在で満九歳未満の児童（昭和五十五年四月二日以後に生まれた児童）を含む三人以上の児童を養育している人

●昭和六十三年四月一日からは、第二子・第三子以降ともに、義務教育終了前の児童を養育している人が対象になります。

61年度の

受給資格者と支給額

〈受給資格者〉

昭和五十九年六月二日以後に生まれた児童を含む十八歳未満の児童を二人以上養育していること、または義務教育終了前の児童を含む十八歳未満の児童を三人以上養育していること。

〈支給額〉

なお、児童については、自分の子どもでなくてもその子を養育していれば受給要件を満たすこととなります。

前年の収入が一定の額以上の方は児童手当は受けられません。児童手当の額は、二人目の二歳未満（昭和六十一年六月一日現在）の子どもについては、月額二、五〇〇円、三人目以降の義務教育終了前の子どもについては、月額五、〇〇〇円が支給されます。また、手当の支給は二月、六月、十月の三回に分けて、それぞれ前月までの分をまとめて支払います。



認定請求手続と添付書類

〈認定請求手続〉

はじめて児童手当の支給を受けようとする場合や児童手当の受給者が住所を他市町村に変えた場合には、すぐに認定請求書を出してください。

児童手当の支給を受けられるのは、認定請求をした月の翌月分からとなり、認定請求が遅れると受けられる月分の手当が受けられなくなります。

昭和六十一年六月一日現在受給資格がある方は、四月から六月までに申請手続きをしてくだ

〈児童手当受付日程〉

月日	時間	場所
4月16日	13:00~16:00	舎第2庁舎 市役所中央(旧市民館)
4月17日	13:00~16:00	別公民館 驚別公民館
4月18日	10:00~12:00	別公民館 登別温泉公民館
4月18日	13:00~16:00	別公民館 登別公民館

社会福祉功績たたえて

遺族追賞 故 武者千代治さん



昭和三十一年十二月に民生児童委員になって以来、亡くなるまでの二十九間にわた

技能検査のご案内

61年度技能検査の受付期間が次のとおり決定しましたのでお知らせします。

▽受付期間 前期：4月14日~25日、後期：10月6日~17日

※実施職種、試験日については、担振支庁商工労働課福祉訓練係にお問い合わせください。(TEL 0143-2219131)

参加しませんか

“たんぼぼ” 読み聞かせの会

たんぼぼ読み聞かせの会は、子供に紙芝居や本を読み聞かせるお母さんのグループです。月に一度活動していますので、お気軽に参加ください。

▽日時 4月19日/午後2時から

▽場所 驚別公民館

▽問合せ先 山崎道子さん (TEL 8886)

社会参加を

してみませんか

登別市ボランティアの会では、登別市ボランティアの会では、

全国的に統一

NTTの注文番号が「116番」になります

NTTへの注文の受付電話番号は、注文の種類ごとに相違しており、利用する方にとって覚えにくく不便なことから、NTT登別電報電話局でも次のとおり「116」に統一します。

▽受付電話番号 従来：⑤2000、⑤2300(無料)、変更後：116(局番なしで無料)

▽注文内容 電話の取り付け、移転などの問い合わせ、電話料金についての問い合わせ

▽実施期間 4月1日から ※詳しくは、NTT登別電報電話局(TEL 2000)までお問い合わせください。

四月から改正されます 国民年金保険料

国民年金は加入者の方が老齢になったとき、不幸にして思いがけない事故や病気で障害者や母子世帯になったときに、年金によって生活の安定を図ることを目的としています。また、年金額の改定により年金を支給するために必要な財源は、加入者が納める保険料と国の負担金などによってまかなわれています。

国民年金制度を健全に運営していくために、保険料が六十一年四月から一カ月七、一〇〇円(付加加入者は一カ月七、五〇〇円)に

引き上げられましたのでご理解をお願いします。

保険料の納付方法

第一号被保険者(自営業、農林漁業などに従事している人とその配偶者)は、送付される納付書で納めてください。

第二号被保険者(サラリーマンの本人)、第三号被保険者(サラリーマンの被扶養配偶者)は、厚生年金保険などがまとめて負担しますので納める必要はありません。サラリーマンの奥さん、届出はお済みですか！

任意加入していなかった奥さん(途中で喪失した場合も含む)は、加入手続きが必要です。四月一日から国民年金加入の手続きが始まりますので、届出用紙に必要事項を記入し、ご主人の勤務先に提出してください。

夫が共済年金に加入している奥さんへ

今まで、国民年金に任意加入していた方で、六十一年度分限り納付書が届くこともありまますので、納付書が届いても保険料は納めないでください。

※詳しくは、市民課国民年金係にお問い合わせください(TEL⑤2111内線245)

61年度新学生を募集

婦人短期大学

市教育委員会では、婦人の教養を高め日常生活に必要な知識や技能を学んでいただくため、今年度も引き続き婦人短期大学の新学生を募集しています。

▽申込み期間 4月15日～30日

▽学習内容

●教養コース(月二回で、学生全員が受講することになります)
：家庭の経済と消費、食生活の見直し、見学旅行など

●選択コース(月一回で、一人一コース選択が原則ですが、受講可能な方は制限ありません)
：心理学、日本文学、歴史、茶道など

▽開設期間 5月18日～11月下旬まで

▽学習時間 午後1時～3時

▽場所 市民会館

任意加入していなかった奥さん(途中で喪失した場合も含む)は、加入手続きが必要です。四月一日から国民年金加入の手続きが始まりますので、届出用紙に必要事項を記入し、ご主人の勤務先に提出してください。

夫が共済年金に加入している奥さんへ

今まで、国民年金に任意加入していた方で、六十一年度分限り納付書が届くこともありまますので、納付書が届いても保険料は納めないでください。

※詳しくは、市民課国民年金係にお問い合わせください(TEL⑤2111内線245)

任意加入していなかった奥さん(途中で喪失した場合も含む)は、加入手続きが必要です。四月一日から国民年金加入の手続きが始まりますので、届出用紙に必要事項を記入し、ご主人の勤務先に提出してください。

夫が共済年金に加入している奥さんへ

今まで、国民年金に任意加入していた方で、六十一年度分限り納付書が届くこともありまますので、納付書が届いても保険料は納めないでください。

※詳しくは、市民課国民年金係にお問い合わせください(TEL⑤2111内線245)

曜日

▽受講料 無料

▽入学式・始業式 5月14日(水)午後1時から/市民会館

▽申込み・問合せ先 選択コースを選んで、市教育委員会社会教育課(TEL⑧1100)までお申し込みください。

※なお、四月に二年生に進学される方と留年した方は、申し込みをする必要はありません。また、卒業生で再度受講を希望する方は、聴講生として新たに申し込みをし、五月十四日(水)の入学式、始業式に必ずご出席ください。

市教育委員会では、初心者を対象にきもの着付け教室を次のとおり開催します。

▽日時 4月14、17、21、24日/午後1時30分～3時30分

▽場所 登別温泉公民館

▽対象者 一般女性

▽定員 15名

▽講師 山田美枝さん

▽用意するもの 着付け用具一式(腰ひも2本を余分に)、洗たくバサミ3本、筆記用具

▽受付期間・受付場所 4月5日

▽練習日 毎週3回(火、水、金)

▽対象者 小学生以上の方

▽募集人数 20名

▽練習日 毎週3回(火、水、金)

▽受付期間・受付場所 4月5日

▽練習日 毎週3回(火、水、金)

▽受付期間・受付場所 4月5日

から登別温泉支所(TEL④2068)で申し込み順に受け付けます。なお、定員になりしだい締め切ります。

▽問合せ先 市教育委員会社会教育課(TEL⑧1100)



マンボ・シルバなど 社交ダンス講習会

登別社交ダンス愛好会では、初心者を対象に次のとおり講習会を開催します。多数ご参加ください。

▽日時 4月19、20、22、23、25日/午後6時30分～8時30分

▽場所 婦人センター

▽種目 ブルース、シルバ、マンボ、ワルツ、ルンパなど

▽受講料 千円

▽申込み先 婦人センター(TEL③3511)

※受付は午後6時から当日会場で行います。

初心者を対象に
和裁講習会

登別市文化協会和裁部では、初心者を対象に次のとおり和裁講習会を開催します。

▽日時 5月9、16、23、30、6月6、13、20、25日/午前10時～正午

▽場所 市民会館

▽講師 川仁菊子さん

▽定員 20名

▽受講料 無料

▽資料代 200円

▽用意するもの ゆかた、ウール、ハサミ、はり箱、筆記用具、ものさし

▽申込み方法 4月10日(木)の午前9時から市教育委員会にお申し込みください。

▽問合せ先 市教育委員会(TEL⑧1100内線36)

給食センターから
六十二年四月から、原材料などの値上げに対応するため、小・中学校の給食費が改定されることになりました。改定後の給食費は、月額小学生で二千九百円、中学生で三千五百円です。皆さんのご理解とご協力をお願いします。

確定申告が
間違っていたとき

確定申告書を出した後で、計算間違いなど申告内容に間違いがあることに気付いた方は、お早めに次の手続きをしてください。

▽申告した税金が多かったことに気付いたときは、正しい金額にするため「更正の請求」をすることが出来ます。この更正の請求ができるのは、申告期限から一年以内です。

▽申告した税金が少なかったことに気付いたときは、正しい金額にするために「修正申告」をしてください。税務署から調査を受ける前に自主的に修正申告をしたときは、過少申告加算税がかかりませんので、なるべく早く手続きされた方が有利です。

※手続きなど、不明な点は至蘭税務署にご相談ください。(TEL0143-22-4151)

室蘭社会保険事務所では、次のとおり年金相談所を開設し、厚生年金、社会保険、国民年金など全般にわたり相談を受けます。この機会に一度、あなたの年金についてご確認ください。

▽日時 4月21日(月)午前10時～午後3時

▽場所 登別商工会議所

▽問合せ先 室蘭社会保険事務所(TEL0143-24-7101)

新入学生を募集します
登別市老人大学

市教育委員会では、高齢者のみなさんの余暇を有意義に活用していただくために老人大学生を募集しています。お気軽にご参加ください。

▽入学式・始業式 4月18日(金)午前10時30分から/市民会館

▽学習内容/心の健康、登別の歴史、大学祭、見学旅行など

▽学習日 月1回(未定)/午前10時30分～正午

▽学習場所 市民会館(登別温泉、登別、高滝、繁別、若草、美園地区の方はバスで送迎します)

▽受講料 無料

▽申込み先 老人クラブに加入している方は老人クラブ会長へ、老人クラブに加入していない方は市社会教育課(TEL⑧1100)へ4月10日まで申し込みください。

※現在、老人大学に在籍している方は、申し込みの必要はありません。

室蘭社会保険事務所では、次のとおり年金相談所を開設し、厚生年金、社会保険、国民年金など全般にわたり相談を受けます。この機会に一度、あなたの年金についてご確認ください。

▽日時 4月21日(月)午前10時～午後3時

▽場所 登別商工会議所

▽問合せ先 室蘭社会保険事務所(TEL0143-24-7101)

市民生活

シンボルマーク

第44回国民体育大会をみんなの力で成功させよう



テーマ

はまなす国体

バトミントン競技会場 登別市

ふれあう心の合言葉

一、教養をつみ視野を広げて、平和で文
化のかおり高いまちをつくりましょう。

胃がん検診

早期発見で確かな健康を

次の日程で胃がん検診を実施します。この機会にあなたの健康を確かめてみましょう。

▽対象者 満35歳以上の方

▽会場・検診日

- 登別公民館：5月12、13、19、20日
- 婦人センター：5月14、21日

● 労働福祉センター：5月15、16、22、23日

▽受付時間 午前6時30分～9時

▽定員 各日とも70名

▽検診料金

- 35歳～39歳まで：三千六百円
- 40歳～70歳未満：千八百円
- 70歳以上の方（65歳以上の寝たきりの方を含む）：生活保護を受けている方、市民税非課税世帯に属する方：無料

※ただし、登別市国民健康保険に加入している方は、年齢に関係なく千円となります。当日は、保険証を持参してください。

また、市民税非課税世帯に属する方は、受診票を発行しますので、申し出てください。

▽申込み・問合せ先 保健衛生課（TEL 2111 内線250、251）

3カ月検診

▽内容 医師による診察、計測、生活指導、栄養指導

▽日程・会場・対象地区

- 4月24日：登別公民館（登別地区）
- 4月25日：労働福祉センター（幌別地区）

▽受付時間 正午～午後12時15分

▽対象児 61年1月出生児

▽用意するもの 母子健康手帳、バスタオル

※神経芽細胞種（小児がんの一種）の検査セットを同時に配付します。

▽対象者 40歳以上

▽検診期間 通年

▽検診場所 登別、室蘭市の各医療機関（北大登別分院を除く）、室蘭登別総合検診センター

▽持参するもの 健康保険証（健康手帳をお持ちの方は、合わせて持参してください）

▽料金 一般診査：無料、精密診査：千円

▽問合せ先 保健衛生課健康指導係（TEL 2111 内線250）

1歳6カ月児 歯科検診

歯科医師、歯科衛生士、保健師、栄養士、心理判定員による1歳6カ月児歯科検診を次の日程で行います。

なお、六十一年度より2歳児歯科検診は、1歳6カ月児歯科検診

<1歳6カ月児歯科検診日程>

実施月日	会場	対象地区
4月14日	登別公民館	登別町、若草町、栄町、大和町、上登別町
15日	労働福祉センター	柏木町、富士町、片倉町、鉾山町、緑町、桜木町、川上町、青葉町、若山町1・2丁目
16日	婦人センター	カルルス町、上登別町、登別温泉町、中登別町、登別東町、登別本町、登別港町、富浦町
17日	労働福祉センター	中央町、新川町、常盤町、栄馬町、幌別町、千才町、幸町、新栄町、札内町
18日	登別公民館	美園町、若山町3・4丁目、新生町、富岸町

一般健康診断

老人保健法による一般健康診断（血圧、尿、総コレステロール値、肝臓機能検査）を次のとおり実施します。

▽対象者 40歳以上

▽検診期間 通年

▽検診場所 登別、室蘭市の各医療機関（北大登別分院を除く）、室蘭登別総合検診センター

▽持参するもの 健康保険証（健康手帳をお持ちの方は、合わせて持参してください）

▽料金 一般診査：無料、精密診査：千円

▽問合せ先 保健衛生課健康指導係（TEL 2111 内線250）



更新手続きをお忘れなく 国民健康保険の保険証

現在お使いの保険証は、四月三十日で有効期限が切れて使用できなくなりました。新しい保険証への更新は、次の日程で行いますので、保険証と印鑑をもって手続きをしてください。また、保険税を未納にしている方は、更新時までにお早目に納付されるようお願いいたします。

▽問合せ先 課税課健康保険係（TEL 2111 内線358）

月	日	曜日	時間	実施地区	実施場所
4	10	木	10時～16時	登別町、栄町	登別公民館
	11	金			
14	月	10時～16時	登別温泉町、上登別町、中登別町	登別温泉公民館	
		11時～15時	カルルス町、上登別町	オロフレ荘	
15	火	10時～16時	富浦町、幸町	漁業会館	
		10時～16時	登別東町、登別本町、登別港町	登別公民館	
16	水	10時～16時	中登別町、札内町	登別公民館	
		10時～16時	栄町、富岸町、若山町、大和町	富岸児童館	
21	月	10時～16時	若草町、新生町	千代の台集会所	
22	火	10時～16時	若草町、新生町、上登別町	優相園	
23	水	10時～16時	美園町	ひまわり園	
24	木				
25	金	10時～16時	全地区	市役所第2庁舎（旧中央公民館）	
28	月				
30	水				

検問や取締りに ご協力ください

五月初めに東京都内で東京サミットが開かれます。

警察では、極左暴力集団の「テロ」や「ゲリラ」事件を防止し、不審者を発見するため、全国的に一斉検問や取締りを行います。

あなたの周りに警戒心の強い人、生活が不自然な人はいませんか。あなたが見たり、聞いたりしたどんなささいなことでも結構です。一〇番または最寄りの交番へご連絡ください。