

広報

のほろ

主な内容

- スポーツ交流会を当市で開催 三市広域行政懇談会……………2 P
- 幅広い市民運動の展開へ 交通安全推進委……………2 P
- 第8回 市民まつり……………3 P
- 無料墓参バスを運行します……………3 P
- 市内経済の回復に 6月末で、全工事の61%を発注……………4・5 P

● No. 353 ● 昭和57年 8 月 1 日 発行 ● 発行/北海道登別市 ● 編集/総務部企画広報課 ● 印刷/北海印刷



けいふう 憩いの公園「溪楓園」オープン ゲートボール競技場も

名湯として名高いカルルス温泉町に、このほどゲートボール場を備えた憩いの公園「溪楓園」が完成、7月15日、市内の老人クラブの代表らを招いて開園式が行なわれました。

同公園は、市の同温泉園地整備事業の一環として、地域の協力を得て完成。公園の広さは約8,500平方メートル、清流の千歳川をはさんで、池3ヶ所、あずまや、ベンチ、カエデ並木などのほか、市内では初めてのゲートボール場が設けられています。

開園式は、あいにくの雨に見舞われましたが、テープカットや記念植樹、和田老人クラブ連合会長と中浜市長によるゲートボールの初打ちなどを行ない「溪楓園」の完成を祝いました。

今後、お年寄りをはじめ市民の憩いの場として親しまれそうです。

8 '82 1

富浦墓地行き

無料墓参バスを運行します。

8月13日～16日

停車場所、運行時刻をお確めのうえ、ご利用ください。

運行時刻表

| ① 上鷺別、鷺別地区～富浦墓地間 | | | | | |
|------------------|-------|-------|------------------|-------|-------|
| トヨタ上鷺別寮発 | 10:00 | 13:00 | 富浦墓地発 | 11:30 | 14:30 |
| 松木商店 | 10:02 | 13:02 | 幌別小学校 | 11:37 | 14:37 |
| 鷺別中学校前 | 10:06 | 13:06 | 幌別駅西口 | 11:38 | 14:38 |
| 鷺別小学校前 | 10:07 | 13:07 | 緑町2丁目 | 11:41 | 14:41 |
| 東鷺別 | 10:08 | 13:08 | あかしや団地 | 11:42 | 14:42 |
| はまなす団地 | 10:09 | 13:09 | 開発局前 | 11:44 | 14:44 |
| 帝国酸素 | 10:11 | 13:11 | 富岸 | 11:45 | 14:45 |
| 西富岸 | 10:13 | 13:13 | 西富岸 | 11:47 | 14:47 |
| 富岸 | 10:15 | 13:15 | 帝国酸素 | 11:49 | 14:49 |
| 開発局前 | 10:16 | 13:16 | はまなす団地 | 11:51 | 14:51 |
| あかしや団地 | 10:18 | 13:18 | 東鷺別 | 11:52 | 14:52 |
| 緑町2丁目 | 10:19 | 13:19 | 鷺別小学校前 | 11:53 | 14:53 |
| 幌別駅西口 | 10:22 | 13:22 | 鷺別中学校前 | 11:54 | 14:54 |
| 幌別小学校 | 10:23 | 13:23 | 松木商店 | 11:58 | 14:58 |
| 富浦墓地着 | 10:30 | 13:30 | トヨタ上鷺別寮着 | 12:00 | 15:00 |
| ② 若草、幌別地区～富浦墓地間 | | | | | |
| 上鷺別入口(イーストショップ)発 | 10:00 | 13:00 | 富浦墓地発 | 11:35 | 14:35 |
| 旭ヶ丘団地 | 10:01 | 13:01 | 千才町4丁目 | 11:45 | 14:45 |
| 若草入口 | 10:02 | 13:02 | 市民プール | 11:46 | 14:46 |
| 若草中央 | 10:03 | 13:03 | 登別電報電話局前 | 11:49 | 14:49 |
| 緑ヶ丘団地 | 10:04 | 13:04 | みゆき旅館前 | 11:50 | 14:50 |
| 千代の台団地 | 10:05 | 13:05 | 阪井商店前 | 11:53 | 14:53 |
| 新生町1丁目 | 10:06 | 13:06 | 登別大谷前 | 11:54 | 14:54 |
| 新生町2丁目 | 10:07 | 13:07 | 桜木団地 | 11:57 | 14:57 |
| 富岸小学校 | 10:08 | 13:08 | 総合体育館前 | 12:00 | 15:00 |
| 登別若山営業所 | 10:09 | 13:09 | 登別若山営業所 | 12:01 | 15:01 |
| 総合体育館前 | 10:10 | 13:10 | 富岸小学校 | 12:02 | 15:02 |
| 桜木団地 | 10:13 | 13:13 | 新生町2丁目 | 12:03 | 15:03 |
| 登別大谷前 | 10:16 | 13:16 | 新生町1丁目 | 12:04 | 15:04 |
| 阪井商店前 | 10:17 | 13:17 | 千代の台団地 | 12:05 | 15:05 |
| みゆき旅館前 | 10:20 | 13:20 | 緑ヶ丘団地 | 12:06 | 15:06 |
| 登別電報電話局前 | 10:21 | 13:21 | 若草中央 | 12:07 | 15:07 |
| 市民プール | 10:24 | 13:24 | 若草入口 | 12:08 | 15:08 |
| 千歳町4丁目 | 10:25 | 13:25 | 旭ヶ丘団地 | 12:09 | 15:09 |
| 富浦墓地着 | 10:35 | 13:35 | 上鷺別入口(イーストショップ)着 | 12:10 | 15:10 |
| ③ 幌別地区～富浦墓地間 | | | | | |
| 登別高.校発 | 10:00 | 13:00 | 富浦墓地発 | 11:15 | 14:15 |
| 幌別西小学校 | 10:00 | 13:00 | サザらん団地 | 11:17 | 14:17 |
| 富士町7丁目 | 10:01 | 13:01 | 幸町3丁目 | 11:18 | 14:18 |
| ホームストア幌別店 | 10:02 | 13:02 | 三洋工業前 | 11:20 | 14:20 |
| 社宅十字街 | 10:03 | 13:03 | ソーダ工場前 | 11:21 | 14:21 |
| フードセンター前 | 10:04 | 13:04 | 幌別東小学校 | 11:22 | 14:22 |
| 幌別小学校 | 10:05 | 13:05 | 幌別小学校 | 11:25 | 14:25 |
| 幌別東小学校 | 10:08 | 13:08 | フードセンター前 | 11:26 | 14:26 |
| ソーダ工場前 | 10:09 | 13:09 | 社宅十字街 | 11:27 | 14:27 |
| 三洋工業前 | 10:10 | 13:10 | ホームストア幌別店 | 11:28 | 14:28 |
| 幸町3丁目 | 10:12 | 13:12 | 富士町7丁目 | 11:29 | 14:29 |
| サザらん団地 | 10:13 | 13:13 | 幌別西小学校 | 11:30 | 14:30 |
| 富浦墓地着 | 10:15 | 13:15 | 登別高校着 | 11:30 | 14:30 |
| ④ 登別地区～富浦墓地間 | | | | | |
| 登別駅前発 | 10:30 | 13:30 | 富浦墓地発 | 11:40 | 14:40 |
| 登別 | 10:31 | 13:31 | 富浦 | 11:45 | 14:45 |
| 登別中学校前 | 10:32 | 13:32 | 登別小学校 | 11:47 | 14:47 |
| 登別小学校前 | 10:33 | 13:33 | 登別中学校 | 11:48 | 14:48 |
| 富浦 | 10:35 | 13:35 | 登別 | 11:49 | 14:49 |
| 富浦墓地着 | 10:40 | 13:40 | 登別駅前着 | 11:50 | 14:50 |



第8回 市民まつり

8月14日土 午後2時

カラオケ大会の参加者募集中

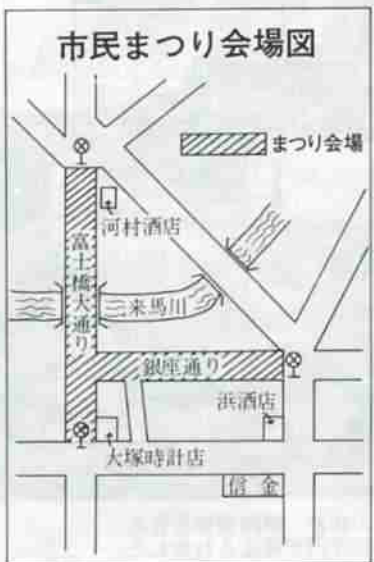

今年で八回目を迎えた「登別市民まつり」は、八月十四日(土)中央地区の富士橋大通りと銀座通りを会場に開かれます。今回のプログラムは下表のとおりですが、昨年、千四百人が参加し、大きな盛り上がりを見せた「市民おどり」をメインに、今年は幌別川河畔で打ち上げられる「花火大会」が、市民まつりに彩りをそえることになりそうです。また、会場内で行なわれる「カラオケ大会」の出場者を募集していますのでふるってご参加ください。申し込み先は、登別商工会議所(但⑤4111)です。雨天の場合、花火大会のみ翌日(八月十五日)に順延されます。また、花火大会へは自家用車の利用はご遠慮ください。

市民まつりプログラム

| | | |
|--------|-------------|-----------------------------|
| パレード | 14:00～15:00 | 富士1号公園～河村酒店～浜酒店～大塚時計店～まつり会場 |
| セレモニー | 15:15～15:30 | まつり会場 |
| 不用品バザー | 15:30～17:00 | 〃 |
| カラオケ大会 | 15:30～17:30 | 〃 |
| 市民おどり | 18:00～19:00 | 〃 |
| 花火大会 | 19:30～20:00 | 幌別川河畔 |

※交通規制 15:00～18:00

自衛官を募集

持参いずれでも結構です。
▽申込先・問い合わせ先 登別市中央町6丁目1番地 教育委員会社会教育課(但⑤2111)内線349)
▽受付資格 学歴/高校卒業者(昭和58年3月卒業見込みを含む) 年齢/18歳～24歳 男子/一般2等陸海空士、一般曹候補生、航空学生 女子/一般2等陸海空士などのコースがあります。
▽申込受付 随時
▽問い合わせ先 自衛隊室蘭幕集事務所(室蘭市東町2丁目21番12号石井ビル2階) 但①014314419533)



《仮称・鷺中分教場建設工事》 屋内運動場の工事が初まりました。写真・右手前—昨年度からの2ヶ年継続事業で建設され、来年4月開校の予定です。

■工事発注状況(6月末現在)

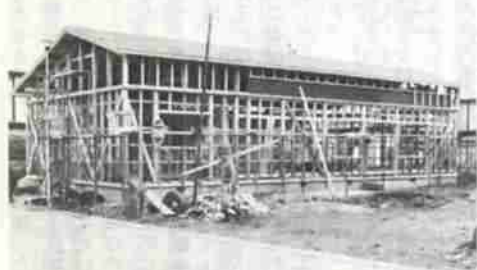
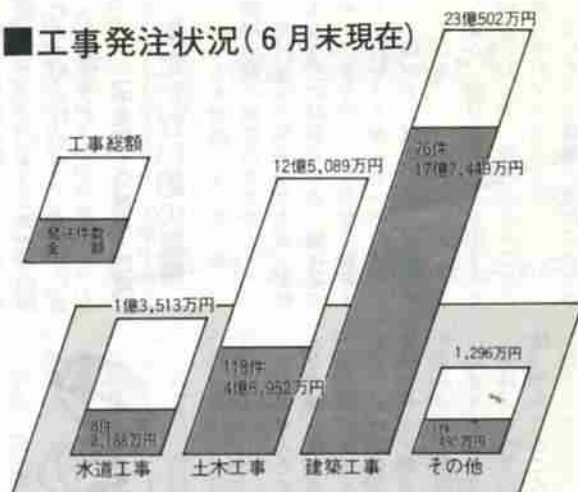

《老人憩の家新築工事》 市内35番目の老人憩の家として、大和町2丁目で建築工事が進められています。また、9ヶ所の増改築工事が発注されました。



《市民センター建設工事》 市民待望の同センターは、いよいよ今年度工事がスタート、来春6月オープンを目指します。総事業費約15億円が投入されます。



《鷺別都市下水道整備工事》 53年度から着手し、今年度工事をもって完了します。



《公営住宅建設工事(新生団地)》 新生町2丁目に5階建て1棟30戸(3LDK)の工事がスタートしました。今年度は、登別温泉町にも、2階建て4棟16戸(3LDK)が建設されます。



8月1日~31日

道路をまもる月間

道路はみんなの財産です。

広く、美しく、安全に!

先を確かめるとともに、夜遊びには充分気をつける。
 ▽親子の会話がある家庭からは、非行は生まれにくいものです。家庭が楽しいところであるように、家族そろってだんらんする機会をなるべく多くつくる。
 ▽事の良し悪し、欲望を抑える自制心、人に迷惑をかけない生活や行動など、基本的な身につけなければならぬ「しつけ教育」を心がける。



みんなでつくるページです

再 発 見

先日、登別に来てから初めて、郷土資料館を見学して来ました。見るものすべて往時をしのばせ、興味深く拝見したのですが、そのとき年配の紳士が親切に館内を案内し、解説してくれましたが、あまりに印象に残りました。特に、知里真志保先生のことについては、恥ずかしながらそれまでまったく知らなかったため、この機会に脳裏にやきついた思いでした。

新たに登別の住人となった一市民として、このような歴史と由緒のある町に住めることを誇りに思った次第です。

(中央町・公務員・25歳)

あたたかい朝の風景

いつもお世話になっているゴミ置場の朝の風景のなかで。

登校途中の男子小学生が、学校ぎりぎりの時間なのか、駆け足でやって来てビニールのゴミ袋を4、5軒むこうからポンと投げつけていく。袋が少し破れ、ゴミが顔をだしている。

また、前日からゴミを出す人もいるらしく犬、猫、カラスなどに荒らされている。そしてゴミ置場の近所のかたが「注意しなければ、と思いつつも

なかなかそれが見えなくて、言いながら……市の車がゴミを運んでくださった後を、それはきれいに掃除してくださいさうです。

「保健所ですが、市民の健康管理に関するアンケート調査を実施中です。これからする質問にお答えください。」

質問は土の方から徐々に下の方面へ。エッチな質問の連続に、いたずらと気がついたときは既におそく、敵は充分楽しんだ様子。うかつな自分も悪いのですが、とにかく腹が立つて。

保健所でも市役所でも電話による健康アンケートなどは一切行っていないそうです。

皆さんも電話による新卒の痴漢に充分注意してください。

(新生町・主婦・53歳)

電話の痴漢にご注意

最近、エッチな質問の連続に、いたずらと気がついたときは既におそく、敵は充分楽しんだ様子。うかつな自分も悪いのですが、とにかく腹が立つて。



便利なせんたく板

家庭でせんたく、というとき、せんたく機に任せるようになって、いつの間にかせんたく板が姿を消してしまいました。近ごろ、長さ三十七センチ少々、幅十五センチくらいの小型のせんたく板が目につきました。

先日、このせんたく板を購入し、使ってみたところ、とても調法で使った。せんたく機をまわすほどでもないときに使ったり、茶わんぶきなど、他と区別して洗うものの専用に使っていても便利です。

お待ちしています

「ふれあい広場」では、みなさまからの投稿を掲載していきます。ホットな話題や意見、提言をどしどしお寄せください。掲載分には記念品をさしあげます。

▽宛先 ハガキまたは封書で登別市役所企画広報課へ。(〒059-003 登別市中央町6丁目11番地) ※紙上では匿名としますが、住所、氏名、年齢、職業、電話番号を明記してください。

郷土史探訪

70 鷺別町 III

明治期に発展した町

砂丘や沼沢が多かった鷺別町ですが、明治三年に五戸の片倉家が入植し、続く明治四年にも十戸が入植するようになってから本格的な開拓がすすみます。

明治七年、開拓使の奨励で、鷺別村字浜に幌別村と同様の農家が結成され、六丁目の黒沢友義氏の先代、黒沢精之進らがブラウと牛二頭による四十二町歩(約四十二万平方尺)の模範畑を経営するようになりなりました。

しかし、農作物では、霜の害などによる気候の影響で果実、養蚕などの特産的なものは失敗し、大豆・小豆・大麦・小麦・そばなどが主として生産されていたようでありました。

明治十一年頃になると、新道(札幌本道)沿いに家が建ち始め、鷺別開拓当時から住んでいた黒沢源一郎・樺沢蔵松氏ら旧片倉家臣が新道沿いに商店を開くようになりなりました。



昭和23年頃の鷺別町(お祭り)

土族の鷺別への移住は、教育の面でもあらわれ、鷺別小学校が明治十五年八月に創立されました。人口の減少によって一時廃校になったこともありましたが、住民の強い教育への熱意は、「学校設置の伺書」として道庁に届けられ、その内容は次のようなものでした。

「鷺別村の戸数も二十五戸となり人口百三十三人、幌別小学校や慶別(知利別)小学校は共に遠く、就学を志す者の熱意もかなわぬ状況なので是非設置してもらいたい」

このように、現在でも「学校設置の伺書」から当時の人々の気持が強く伝わってきます。

登別市郷土文化研究会 宮武 神一 記

明治二十五年には、北海道炭鉱鉄道が開通され、鷺別に停車場ができたのは明治三十四年、現在の帝國酸業付近でした。この場所は、輪西屯田兵の退役後入植したトンケシ(富摩)に近い場所であり、前記の黒沢・樺沢・小片氏らの宿泊所があつて三軒茶屋として明治末期まで知られていました。

また、鷺別で忘れられたことのないのは、火災が多かったことです。

登別市内の火災記録で古いのは、明治三十二年、鷺別の戸数約九十戸のうち八十戸あまりが焼失したというのがあります。また、大正八年には登別市街地の三十一戸焼失の記録もあります。このように鷺別で大火災のおこる原因としては、白鳥灣、そして鷺別岳から吹きおろす強風の通路に鷺別があることから考えられます。

郵便局の設置は、明治三十三年に郵便受取所として設けられ、明治三十六年には黒沢精之進が引きつぎ、昭和十一年まで六丁目の黒沢商店の所で同家によって営業されてきました。

駐在所は、明治三十三年に鷺別村だけが輪西村巡査駐在所轄として設置され、大正十一年には鷺別巡査駐在所となりました。また、大正十五年、鷺別の消防組に脱用ポンプがおかれ消防所が設けられたのですが、駐在所や消防所のあった場所は、現在の国道から海岸側に入った人家の多い地点でした。このように、明治三十三年に創立された鷺別神社の祭典の夜店も、五丁目一番地の海岸に向かつての道路が最もにぎやかでした。

夏を楽しく 安全に

校外生活のきまりから

本格的な夏のシーズンを迎え、これからお祭りなど、児童生徒が夜間外出することが多くなります。登別市学校生活指導連絡会では「校外生活のきまり」を決め、児童生徒を指導することになりましたので、ご家庭や地域のご協力をお願いいたします。

- ▽外出時間
小学生：午後6時まで。祭典などで父母同伴のときは午後10時まで。
中学生：午後7時まで。祭典のときは午後9時、父母同伴は午後10時まで帰宅。
高校生：午後9時まで。祭典のときは午後10時まで帰宅。
- ▽遊戯場
児童生徒のゲームセンター出はり禁止。
- ▽火花
小・中学生：父母の監督のもとで行なう。危険な火花は使用しない。
高校生：事故を起こさないよう注意する。
- ▽水泳
小学生：遊泳許可場・海水浴場は父母同伴。プールは、学校のきまりに従う。
中学生：遊泳許可場・プール・海水浴場での水泳は、学校のきまりに従う。

感想文コンクール に応募を

市立図書館では、児童に対する読書の奨励のため、市内の小中学生から読書後の感想文を募集します。このコンクールは、毎年一回行なわれ今年で八回目ですが、昨年は各学校より三百七十五名もの応募があり、これに入選すると、発表会での朗読、入選文集への配布を受けるなど、子ども自身の生活の励み、また記念にもなっています。どうぞ頑張って応募してください。

海水浴場での水泳は、学校のきまりに従う。
高校生：遊泳禁止区域では、絶対に泳がない。単独遊泳は絶対しない。

窓から②



印鑑登録証明書は、みなさんの生活や財産を守る大切なものです。それだけに市役所では、印鑑登録が本人の意思によるものかを慎重に確認し、万一にも事故のないよう努めています。印鑑を登録される方は、次のとおり手続きをして下さい。

印鑑の登録と証明について

- ① 一種類でよいもの
写真の貼ってある官公庁発行の免許証、許可書、身分証明書（本人の確認に必要な資料）
- ② 二種類以上必要なもの
健康保険証・恩給年金証・年金手帳・身分証明書・官公庁発行の資格証明書・許可書・母子手帳・本人の預貯金通帳・本人名義の保険証券・土地家屋の権利書
- ③ 保証書
①または②の資料がない場合

（別印のあるもの）
印鑑登録証により印鑑登録証明書を交付しますので、次回からは必ずカードを持参のうえ、交付申請をしてください。
※なお、カードを紛失されたときは、新たに本人が登録申請の手続きをしたうえでなければ印鑑登録証明書を交付できませんので、大切に保管してください。

趣味の輪を広げませんか

- 申込先 社会教育課 (TEL 52111 内線349)
- 受付期間 8月5~14日

57年度 前期公民館講座

※中央公民館

| 講座名 | 開設月日 | 回数 | 時間 | 講師 | 定員 | 教材費 | 各自用意する物 | 備考 |
|-----------|------------------|----|---------------------------|-------|----|-------------|-------------------|-----------|
| 色紙・たんざく教室 | 8月21・28日 | 4 | 8/21・28 13:00 15:00 | 木下 忠芳 | 25 | 1回 500円 | 筆写用具 (筆・墨・下敷) | 初心者 対象 |
| | 9月13・20日 | | 9/13・20 16:30 18:30 | | | | | |
| きり絵教室 | 9月3・10・17日 | 10 | 14:00 16:00 | 前田富士也 | 25 | 1,000円 | ハサミ ノリ 筆記用具 | 初心者 対象 |
| | 10月1・8・15・22・29日 | | 11月5・12日 | | | | | |
| 生花教室 | 9月3・10・17日 | 10 | 18:00 20:00 | 田中 悦子 | 20 | 1回 600円位 | ハサミ 器 山 | 初心者 対象 |
| | 10月1・8・15・22・29日 | | 11月5・12日 | | | | | |

※登別公民館

| | | | | | | | | |
|------|--|----|----------------|-------|----|-------------|---------------------|--|
| 料理教室 | 9月3・10・17日 10月1・8・15・22・29日 11月5・12日 | 10 | 10:00 12:00 | 千野 明子 | 15 | 1回 500円位 | エプロン 筆記用具 顔きん | |
|------|--|----|----------------|-------|----|-------------|---------------------|--|

※登別婦人センター

| | | | | | | | | |
|---------|------------------|---|----------------|-------|----|--------|-------------------------------------|-----------|
| リフォーム教室 | 9月4・11・18日 | 3 | 10:00 12:00 | 鈴木 利枝 | 20 | | タオル 5枚 新聞紙 1枚 色エンピツ1本 裁縫用具 | |
| 陶芸教室 | 9月8・9日 10月14日 | 3 | 18:00 20:00 | 小崎 正司 | 25 | 1,200円 | エプロン | 初心者 対象 |

ノサップ岬健康 マラソン大会

- ▽対象 市内の小中学生
- ▽題材 自由（応募者が読んだ本の感想を書いたもの）
- ▽応募枚数 市販の四百字詰原稿用紙で、一年生～三年生は三枚以内、四年生～六年生は四枚以内。
- ▽申込期間 8月1日～9月10日（応募用紙は各学校にあります）
- ▽作品の提出先 図書館又は各学校担任の先生
- ▽入選発表 11月初旬（予定）

北海道陸上競技 選手権大会



とき 8月14・15日
ところ 登別市営陸上競技場

- スポーツを通して北方領土の啓発を図るため、根室市においてマラソン大会が開催されます。
- ▽主催 根室市と北方領土復帰同盟
- ▽日時 8月22日午後1時
- ▽コース ノサップ岬、根室市内
- ▽参加資格 16歳以上のかた
- ▽参加費 高校生1000円 一般1300円
- ▽申込先 市役所総務課 (52111 内線206)

市民憲章

ふれあう心の合言葉
教育をつみ視野を広げて、平和で文
化のかわり高いまちをつくりましょ
う。

泳ぐときは細心の注意を

夏休み……海やプールは子どもたち
でいっぱい。水しぶきの中で、どの
顔も輝いて生き生きとしています。
この子どもたちを悲惨な水の事故か
ら守るために、次のことにご注意くだ
さい。
●一人では絶対に泳ぎに行かせない。
●寝不足、空腹、疲労は水泳の大敵。
●泳ぐ前には、少なくとも五分はか

けて準備体操をする。
●子どもの場合、一回の泳ぐ時間は
十五分～二十分ぐらいが限度。何度
も水から上がって泳ぐ。
●水に入る前、シャワーがあればた
っぷり浴び、海や川では心臓に遠い
ところから水につける。
●泳げない子どもは、浅瀬で遊ぶぐ
らいにとどめる。



子どもを水の事故から守ろう



あなたを守るシートベルト

しかし、「面倒だから」「きゆうくつだ」などの理由で、シートベルトを着用しないドライバーや同乗者が大変多い状況で

夏は、暑さによる心身の疲労に加えて、レジャーや帰省などでマイカーの利用が増え、毎年、交通事故が増加する傾向にあります。
昨年一年間に交通事故で亡くなった方の約四〇％近くは、ドライバーや同乗者です。
車に乗って万が一事故に遭

福祉年金を受けとったら

証書を提出しましょう

福祉年金を受けているかたは、年に一度、福祉年金証書を提出することになっております。
これは、今後一年間の福祉年金が受けられるかどうかを決めるもので、提出された福祉年金証書に支給される額を記入してお返しするものです。
市では、次の日程で福祉年金証書の回収を行いますので、8月分の年金の支払いを受けてから必ずお近くの場所へ福祉年金証書を提出してください。
※八月初旬、葉書でご案内いたします。

- 福祉年金証書の回収日程
8月17日(火) 富浜児童館
8月18日(水) 登別公民館

献血にご協力を



例年、夏場は血液が不足する季節です。
これは、山や海などレジャーに出かける人や、帰省されるかたが多く、献血者が少なくなるからです。
また、夏の暑さも献血意欲を鈍らせるのでしよう。

不用品ダイヤル市



5局 2111
内線 257

おわけします(売り)

ダブルベット、学習用机、ミシン、テープレコーダー、たたみ、あんま器、和文タイプ、

ゆずってください(買い)

二段ベット、足ふみ自動車、カセットプレーヤー、男子用自転車(24~26インチ)、女子用自転車(14~16インチ)、フィギュアスケート(20cm)オルガン、洋服用じん台、百科事典、リヤカー、屈折望遠鏡

- 現金寄贈 佐藤高
物品寄贈 和裁サトル小鈴会
(一般寄付)
古切手寄贈 中村恵美子、佐々木真一、国立登別病院患者一同
宮下ふじの、倉島雅幸、倉島健二、西五郎

お気軽にご利用を

簡易保険の巡回診察
郵便局では、簡易保険加入者を対象に巡回総合健康診断を行なっています。
登別郵便局でも次のとおり巡回診察が実施されます。
一般のかたも受診できますので、

ともなくなるので、車外に避難できる。
正しい運転姿勢が確保され、ハンドル操作が確実になる。
体が固定されるから、運転に注意力が集中し、カーブやでこぼこ道でも、さほど疲れないで運転できる。
最近ではシートベルトの性能も一段とよくなり、そのほとんどがワンタッチ方式。
車に乗るかたは、シートベルトの着用こそ安全へのパスポートを合言葉に、安全運転を心掛けてまいりましょう。

- 社会福祉協議会(愛情銀行)
現金寄贈 小野陽子、フワワデーザイン教室、登別市婦人団体連絡協議会、登別民謡連合会、高崎建設、登別婦人会、登別地区町内会婦人部
古切手寄贈 中村恵美子、佐々木真一、国立登別病院患者一同
宮下ふじの、倉島雅幸、倉島健二、西五郎