

主な内容

- 車イス専用トイレを設置 — 国際障害者年の主な施策から……………2 P
- “すてきな水。水道週間 6月1日～7日…3 P
- ご利用ください 青果の日・魚の日・肉の日（のぼりが目印）……………4 P
- つつしみたい安易な『契約』多い訪問販売の苦情 消費生活相談室……………5 P
- 登別の古代解明へ 遺跡発掘始まる……………6 P

クッタラ湖のチップ漁



ニンマリ太公望 上々の漁もよう

五月十七日、クッタラ湖のチップ漁（ヒメマス）が解禁となり、この日を持ちかねた釣り人が、前日からの徹夜組を含めどっと繰り出しました。

今年、支笏湖が三年連続の全面禁漁となったこともあって、地元登別、室蘭をはじめ札幌方面などからも釣りマニアが押しかけ午前三時の解禁と同時に、

朝モヤの湖上へいっせいにボートを乗り入れました。

この日は、一人平均で十二〜二十匹を釣り上げ、魚体も三十センチ程度から四十センチクラスの大物を上げる人も出るなど、解禁初日としては近年にない上々の滑り出しとなりました。

チップ漁の解禁期間は、八月十六日までの三カ月間。資源保護のため、釣りザオの持ち込みは一人三本以内、貸し出しボートも一日三十隻に限定しています。

透明度全国一位を誇るクッタラ湖のチップ漁も——これからの本番です。

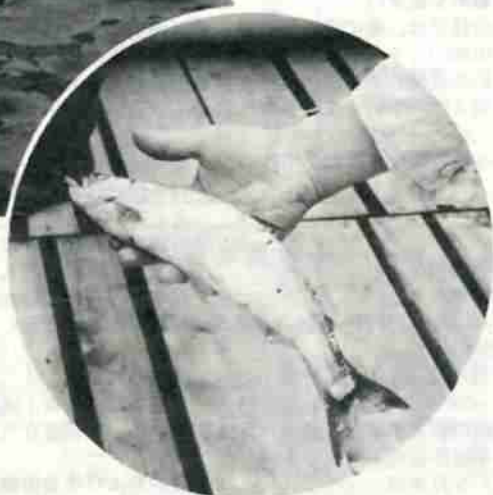

40センチ級の大大物も…。

車イス専用トイレを設置

—国際障害者年の主な施策から—



みんなが参加し
みんなが平等に暮らせる
よりよい社会づくりを

今年度は「国際障害者年」。
いま、国内はもとより、世界中で「障害を持つ人の社会への完全参加と平等、の実現をめざして、いろいろな運動や催しが行なわれています。

市では、昨年12月に「登別市国際障害者年推進本部」を設置、障害者対策に取り組んでまいりました。

新年度も二カ月を経過した現在車イスでも来庁できるように庁舎玄関の自動ドア化と車イス専用トイレの設置が完了するなど、公共施設の整備が逐次進められています。

また、今年度から身体障害者のガンリン税助成事業など、国際障害者年を進める各種施策がスタートしたほか、記念行事も企画されていますので、その主な内容についてお知らせします。

施設の整備

障害者を持つ人々を快く迎えるため、市役所正面玄関に自動ドアを取り付けるとともに、車イス専用トイレを設置しました。

専用トイレは、障害者の人たちが安心して利用できるよう、市役所一階にあるトイレの一部を改造して、約二、三四方のスペースに、ステンレス手すりや洋式便器などを取り付けたほか、内部からロックされる自動ドアを備え付けています。

また、市役所と中央公民館に車イスを配置し、人口部分の段差をなくすためスロープを設けたほか中央公民館に車イス用の階段昇降機を配置する計画です。

福祉施策

今年度新たに「身体障害者自動車ガンリン費助成事業」を実施しています。

これは、車イスを利用している方、またはその家族に、日常生活を営むうえで最低限必要なガンリン費用に含まれる税額分を助成していくもので、現在、九人の方が

対象となっており、また、障害者を持つ人の社会参加を促進するため、耳の不自由な人の自動車運転免許の取得や目の不自由な人の盲導犬取得に対し、費用の一部補助を行なっています。

このほか、障害者を持つ人と引率者の方に、四月一日から市施設使用料（入場料）の無料化をはかりました。

対象となる施設は、市民プールをはじめ郷土資料館（六月下旬オープン）などの入場料、公民館などの使用料です。

記念行事

まず、七月に実施される、社会を明るくする運動に合わせ、期間中に「国際障害者年記念講演会」を開催します。

八月二日には、室蘭市において室蘭、伊達、登別の三市合同による「スポーツ交流会」が催されます。

また、例年秋に開かれる、市民まつり期間中に「ミニSL」を運行、障害者を持つ児童にも積

極的に参加、搭乗していただくよう企画を練っています。

◇ ◇ ◇
社会を、障害者を持つ人やお年寄りなどにとって利用しやすくすることは社会全体にとっても利益となります。

障害者問題への理解をより一層深め、みんなが参加し、みんなが平等に暮らせる社会づくりを進めましょう。



正面玄関から入って左手一番目に設置された専用トイレの内部。



市外の方も受け付け

6月1日(月)～30日(火)

宅地(若山町2丁目)分譲32区画

市外の方にもお勧めください。

登別市土地開発公社では、先に宅地難の解消をはかるため、市民の方を対象に一般住宅地63区画の分譲予約を実施しましたが、残り32区画について、第2回の予約を次のとおり受け付けます。

今回は、申し込み者の条件を緩和、市外の方も受け付けることになりました。

分譲地の概要

- 所在地/登別市若山町2丁目
- 分譲区画数/32区画
- 区画面積/219.01㎡(66坪)～428.13㎡(129坪)
- 分譲価格/1㎡当り23,385円(1坪74,000円)～23,595円(1坪78,000円)
- 交通機関/国鉄幌別駅下車4km、道南バス若山車庫停留所下車徒歩1分
- 工事完了予定日/5月末日

施設の概要

- 区画街路/幅員8m、全舗装整備
- 公園/1カ所
- 消火栓/2カ所設置
- 上水道・排水・ガス/完備

申し込資格

- ①自ら住む住宅を建築するため、宅地を必要としている方。
- ②分譲地購入後3年以内に住宅を建てることのできる方。ただし、特別な理由により公社がやむを得ないと認めた場合は、2年間延長できることとします。

分譲の方法

分譲地は1世帯1区画とし、登別市役所内において、関係者立ち合いのうえ厳正抽選。

契約および代金の納入方法

当選者は、10日以内に売買契約の締結を行

ない、同時に契約保証金として売買代金の100分の10を納入。残金は、都市計画法第36条の工事完了公告が行なわれた後20日以内に完納してください。

受け付け期間

- 6月1日(月)から30日(火)まで

申し込み先

登別市土地開発公社(市役所2階)へ、印鑑持参のうえ直接申し込みください。
※詳しいことは、同公社(TEL 21111内線377、378)へお問い合わせください。



恵まれた環境に加え、バスの便も増加、便利になった若山分譲地。

6月1日～7日

「すてきな水」水道週間

「すてきな水、水道が伸びて広がる地域の和」をテーマに、六月一日から水道週間が全国いっせいに始まりま
す。水道部では、この期間中に上水道施設見学会など
を開催します。この機会にいま一度、くらしの中の水に
ついて考えてみましょう。

水道は、健康で文化的な日常生活を支える最も重要な施設の一つであり、社会的、経済的な諸活動を支える上でなくてはならない施設です。

しかし、生活や産業の基盤として大切な役割をもっている水も、長期にわたって安定的に確保することは大変重要であり、緊急な課題となっています。

登別市の水需要は、人口の増加や生活水準の向上、さらに産業経済の進展にともない今後とも増加が見込まれます。

当面する水不足に対しては、現在進めている登別上水道第一期拡張事業でまかなえますが、将来と

もに安定した供給を続けるためにも、新たな水道源の開発は水道事業の大事な使命の一つとなっています。

さらに、市内の配水管は非常に古く、漏水などにより地下に浸透しており、この古い管を取り替えるには多額の事業費と年月がかかるという問題も抱えています。

このような状況の中で、市民のみなさんには、ふだんからムダのない水利用、心にかけていただくとともに、水道部では総合的な水の需給対策を進め、今後とも「清浄、豊富、低廉」な水の供給に努めていきます。市民のみなさんのご理解をお願いします。



当面する水不足の解消へ、第1期拡張事業の中心施設として、ほぼ完成した千歳配水池

昭和56年度 水道事業会計予算

市の水道事業

営業的収支グラフ



施設・設備的収支グラフ



道民1人当りの負担額と還元額
(54年12月末現在 道内の人口 5,581,585人)

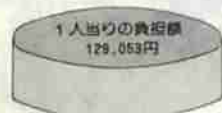

開発元の開発費(直轄分) 62,991円



郷土に還元される国税
道民一人当りの
国税の負担額と還元額

私たちが納めた国税は、北海道の開発や道路の整備、学校教育、社会保障など私たちの幸福と繁栄のために役立っています。その国税の額は、道八千二百十七億円、市町村六千六百六十二億円そして北海道開発局の開発費(直轄分)三千五百十六億円を合わせると一兆七千八百九十五億円になりそれぞれに使われています。

つまり、私たちが納めた国税(七千二百三億円)の約二・五倍の国の資金が、郷土の発展のために使われたこととなります。また、これを道民一人当りの負担額と還元額で見ますと、次のとおりになります。

こんなムダが...

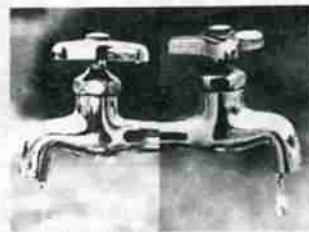

糸状の水 1時間で約8リットル
ポタポタ水 1時間で約1リットル

じゃ口のパッキンをさしあげます

水道部では、水道週間にちなんで、各家庭の水道じゃ口のパッキンを六月一日～十三日までの間無料でさしあげます。この交換用パッキンは、市役

所水道部、各支所に用意してありますのでご利用ください。じゃ口の水もれば、パッキンを取り替えるだけ、ご婦人でも簡単になおせます。

ご利用ください

青果の日・魚の日・肉の日

(毎月15日)

(毎月第3金曜日)

(毎月9日・19日・29日)



食料品の買い物は、日々の家計に直接響くものです。特売デーを利用して節約を図ってみませんか。

生鮮食料品の場合、仕入れ値の変動によつては、赤字

市では、消費者保護と地元小売店の振興をはかるため、関連業界と市内小売店の協力を得て、四月から「青果の日」「魚の日」「肉の日」を設けました。これは、消費者に良質な生鮮食料品を安価で提供するとともに、

市では、さらに参加店を増やすため、各小売店に協力を求めています。

市内の参加店は、「青果の日」が四十七店、「魚の日」が二十九店、「肉の日」が十店の合わせて八十六店。特売日には、参加店の前にのぼりを立てることにしています。

市では、さらに参加店を増やすため、各小売店に協力を求めています。

市では、さらに参加店を増やすため、各小売店に協力を求めています。

市では、さらに参加店を増やすため、各小売店に協力を求めています。

「のぼり」が目印

86の小売店で実施

地元小売店と消費者の相互理解を深めようと、四月から関連業界と市内八十六店の協力を得て「青果の日」「魚の日」「肉の日」がスタートしました。各協力店では、良質な生鮮食料品を安値統一価格で消費者サービスを実施しています。特売デーののぼりを目印に、みなさんのお台所にお役立てください。



覚悟で実施しなければならぬという実情もあり、特に、毎日のように仕入れ値が変わる野菜と魚は、卸売業者小売業者の協力がなくてはならないものとなっています。

特売デーは、室蘭市と合同により原則として「青果の日」は毎月十五日(十五日が市場休日の場合は前日)、「魚の日」は毎月第三金曜日、「肉の日」は毎月九日、十九日、二十九日の三回、それぞれ行なわれています。

また、各特売日の対象品物と価格は、テレビや新聞などでお知らせしています。

市では、さらに参加店を増やすため、各小売店に協力を求めています。

市では、さらに参加店を増やすため、各小売店に協力を求めています。

市では、さらに参加店を増やすため、各小売店に協力を求めています。

市では、さらに参加店を増やすため、各小売店に協力を求めています。

タコやビニールが電車をとめる

危い!

2万ボルトだ!
注意しましょう。



昨年十月一日の電化開業から半年間に、電車線架設への飛来物や踏切での防護線切断は十六件(室蘭・竹浦間)にのぼっています。

いずれも、市民の方などからの通報により、発見が早く、大事故にはいたっていませんが、電車線には常時二万二千ボルトもの電圧があり、これに接触して感電死をしたという例が少なくありません。

こうした事故を防ぐために、次のことにご注意ください。

▽タコやビニールが電線にかかり竹ざおなどで取ることは危険です。すぐ近くの駅に連絡してください。

また、使用済みのビニールや包装用のヒモなどを飛ばさないようにしましょう。▽踏切における、ダンブ荷台の下げ忘れや積載高さのオーバ

北海道警察官を募集しています

▽受験資格 学歴/A: 学校教育法による大学(短期大学を除く)の学部(卒業生、B: A以外の者) 年齢/昭和28年10月2日から昭和38年10月1日までに生まれたい男子。

▽採用人員 約150人
▽受付期限 6月20日
※詳しいことは、室蘭警察署(電話0143-22局5191)またはお近くの警察官派出所、駐在所にお問い合わせください。

つつしみたい 安易な『契約』

多い訪問販売の苦情

消費生活相談室

消費生活にまつわるトラブルの相談窓口として、昨年四月一日に「消費生活相談室」(市役所三階)が設置されました。

ここでは、専門知識を持つ経験豊かな相談員二名が、みなさんから寄せられる相談、苦情に迅速に対応しています。

なかでも悪質なケースは、直接業者に事実関係を確かめ、善処を要望したり、欠陥商品と思われるものは北海道消費者センター・テスト室とタイアップして問題解決に当たっています。

悪質化する訪問販売

五十五年度中にもち込まれた相談や苦情は百三十三件のほり、相談の種類を大別すると、家庭用品(二十六件)、食料品(二十件)販売の方法(十七件)、衣料品(十件)、家庭用機器(八件)、住宅

地(八件)、消費生活一般(四十件)となっています。

相談内容は、日常生活を通して世相を敏感に反映しており、「家庭用品」では、灯油、プロパンの価格問題が半数を占めています。

「販売方法」では、訪問販売、通信販売に関する相談が九割となつています。

訪問販売では、セールスマンの強引なねばりに根負けしてしまふケースが多くなつています。

例えば「複数のセールスマンに訪問されて、衣服や布などなどを無理やり契約させられた」という「暴力型」から、「友人を紹介すれば手数料が入るので、支払いも楽にできる」という話に、着物の購入契約をしたが、冷静になって考え解約を申し出たところ、高い解約料を請求された」という巧妙な手口や、「学習塾を開き、個人指導をする」というキャッチフレーズでカセット付き教材を販売した後、事務所を引き払ってしまふ」といった悪質な事例、さらに一連の抱き合わせ形式を取った商法に対する苦情が目立っています。

多い「後始末」の相談

最近増加している訪問販売の相談事項は、そのほとんどが、契約はしたものの、なんとか解約する手だてはないだろうかという「後始末」の方法を求めるものです。解約については、「クーリングオフ期間」であれば無条件で解約

できますが、いったんその期間をすぎると高い解約料を要求されま

す。こうした相談については、高い解約料を少しでも低くするよう業者を説得しますが、これに応じない業者がほとんどです。

しかも、業者が訪問販売法に違反していない限り、契約に至るまでの商行為を問題にすることはほとんどありません。

消費者の契約に対する安易さと「甘え」が、こうした相談の要因となつています。

品質の分析も…

「食料品」では、相談の七割が品質や安全を確かめるもので、健康食品の分析相談が多く持ち込まれました。

例えば、「親せきから、葉緑酵素が多く身体に良いからともらっ

た自然食品について、内容成分が表示のとおりか調べてほしい」という相談があり、相談室では北海道消費者センター・テスト室に分析を依頼しました。

この結果、成分はほぼ表示どおりでしたが、着色料が食品衛生法に違反していることがわかり、保健所の指導で回収が行なわれました。

「衣料」では、クーリングオフに ついての苦情が約五割を占めていますが、原因究明のむずかしいシミや対応の悪いメーカー、クーリング店との間に立って苦慮するケースが多くありました。

相談や苦情は、直接口頭でも、電話や手紙でも結構です。お気軽にご利用ください。

また、毎週火、木曜日は、個別生活館で登録消費者協会が相談業務を行なっています。

▽消費生活相談室(市役所三階)
Ⅷ②111 内線2554

▽登録消費者協会(個別生活館)
Ⅷ④4993 相談・苦情の受付日時/毎週火、木曜日 午前10時~午後3時

「クーリングオフ」とは…

消費者保護を目的とした訪問販売法では、特定商品について—

①訪問販売しようとする者は最初に氏名、商品名を明らかにする ②契約した場合は商品名、価格、販売者名を明記した契約書、領収書などを購入者に交付する ③金額即時払いを除き、契約した日を含めて4日間は書面により契約の解除を無条件に行なえる(クーリングオフ制度) —などを定めています。

このうちトラブルを未然に防ぐ意味で重要なのが③のクーリングオフ制度です。

これは消費者が契約内容を冷静に検討し、考え直す期間として設定されたもので、4日以内であれば、違約金を払うことなく契約を撤回できます。(商品を手で受取っているときも、業者負担で引取ってもらえます)

撤回の申し込みは、書留や「内容証明付郵便」で行うことが大切です。(消印が4日以内であれば有効)これは、業者から「受取っていない」といわれることを防ぐためです。

郵便局から お知らせ



△郵便私書箱のご利用を▽

郵便物をたくさん受け取られる方や早めに受け取りたい方は、郵便私書箱をご利用ください。郵便私書箱は集配郵便局に設けられており、その集配郵便局長の承認を受ければ使用できます。

毎日のように郵便物を受け取られる方が利用する場合は、使料が免除されます。詳しくは郵便局にお尋ねください。△ビルやアパートには、集合受箱を設置してください▽

昭和53年の郵便規則改正により三階以上の建築物については、出入口付近に集合受箱の設置、または郵便物を一括して受領していただくことができますが、二階建てのアパートなどについても、道路に近い一階の出入口付近に集合受箱を設置くださるようご協力ください。

なお、団地やアパートなどに住まいの方あてに郵便物をお出しになる場合、棟番号、室番号が記載されていないと配達できません。

ないこともありますので、略さずお書きください。また、受箱には住所、棟、室番号、氏名などを必ず表示するようお願いいたします。

事業所統計調査に ご協力ください

来る7月1日には、全国いっせいに事業所統計調査が実施されます。

事業所統計調査は、国勢調査とならぶ国の最も基本的な調査で、事業所について産業別や規模別などの構成を明らかにすることがねらいです。

このため工場や店舗、事務所、会社をはじめとして、学校、駅、病院、神社、仏閣など、あらゆる種類の事業所を漏れなく調べることになっています。

調査結果は、国や都道府県、市町村での各種行政施策の基礎資料として役立てます。6月下旬から調査員が事業所を訪問し、調査票の記入をお願いいたしますので、ご協力ください。記入していただいたことからについては、統計を作る目的以外に使用することは、絶対にありませんので、正しい統計を作るため、ありのままをご記入ください。



消費生活相談室では、消費者の立場から、親身になって相談を受けています。お気軽にご利用ください。(相談する相談員の河野さん(左))

登別の古代解明へ 遺跡発掘始まる

約4,500年前の住居跡も...

埋蔵文化財(遺跡)を記録保存しようと、五月十一日から市内千歳町の二カ所で、遺跡発掘調査が始まりました。七月上旬まで行われる予定で発掘箇所には縄文時代中期(約四千五百年前)の縦穴式住宅群が発見される可能性が強く、調査に期待が持たれています。

進められています。大島発掘主任によりまずと「登別は、東北地方と、本道土着の縄文文化のいわば中間地点に属し、発掘の成り行きでは当時の生活文化圏がわかる可能性もある」とのことです。すでに土器片や人墓跡とみられる六個の石配置

群が発見されています。発掘された土器や石器類は、今月下旬にオープンする郷土資料館にも展示することになっています。しかし、始まったばかりの発掘現場が荒され、関係者を失望させています。この問題は、一部新聞でも取り上げられ、その後、学問的にも重要な意義を持つだけに発掘現場には絶対立ち入らないようにしてください。



発掘地点は、道々上登別室蘭線沿いにある千歳町七九の「千歳6遺跡」(三千八百七十五平方メートル)と同町四の「千歳1遺跡」(二百二十五平方メートル)です。

二カ所とも北海道曹達製鋼工場の所有地で、一帯での土砂採取を前に、市が国、道の補助や同社の負担を合わせ、総事業費二千二百万円を実施します。

市内で本格的な発掘調査が行なわれるのは、昨年五月から十月にかけて、北海道縦貫自動車道の建設を前に市内三方所で行なわれた緊急発掘調査に続いて二回目です。調査の成果は学術的にも貴重な資料になるものと期待されています。

昨年秋に行なわれた事前調査では、縄文時代中期の住居跡と見られるピット(穴)が七カ所も発見されており、集落跡の可能性が強く、縦穴式住居、土器、石器の出土が見込まれています。

遺跡発掘調査には、埋蔵文化財の年代測定に専門家、札幌医科大学解剖学教室の大島直行助手をチームに三人の学術員と、アルバイトの主婦たち四十人によって作業が

青年ボランティア「友愛」サークル

新会員を募集

登別市に加盟の青年ボランティア団体「友愛」サークルでは、新会員を募集しています。友愛サークルは、相互尊重、相互理解、相互扶助の精神をモットーに①学習活動(若い人達の悩みごとを討論したり、郷土の歴史や話し方の勉強など)②レクリエーション活動(ドライブ、ハイキング、社交ダンス、軽スポーツなど)、③ボランティア活動(市観光協会主催の春の清掃、市民憲章のペンキ塗りかえ、施設訪問など)を通して、人と人とのふれ合いを深めてゆこうとしています。

あなたもこのサークルに参加して、新しい友を見つけませんか。
◇応募対象 市内に居住する勤労青年で、おおよそ18歳から25歳までの男・女。
◇申し込み先 坂下 敏一 登別市東町4丁目38(☎③1462)

高齢者事業団が発足します あなたも会員になりませんか

登別市高齢者事業団(仮称)がまもなく発足します。高齢のため就職は望んでいないが何か仕事をしたい、なんらかの収入を得たいとお考えの方、どうぞご入会ください。
※申し込み先 市役所労政課内同事業団設立準備委員会(☎⑤2111内線327・263)

郷土史探訪

⑦ 桜木町

古い遺跡と開拓苦闘の地

昔の伝説に伝えられる「カニサシベツ」といわれた清らかな椴別川の支流、国鉄室蘭線の鉄橋から上流にのぼると、米福橋、そして小平岸橋があり、さらに上流にはヌブリトラシナイ川に沿ってのぼる沢が、カムイヌブリの山麓から流れてきています。

この椴別川の西方一帯に広がる地域が桜木町で、町名の由来は、特に六丁目付近の通称「松井さんの山」といっていた山麓に桜の木が多く、春五月も十日頃になると花が一杯に咲き誇り、遠くからでもその美しさが見られるほど、桜の木が古くから植えられていたのだ、この町名がつけられました。

桜木町に人が住み開拓入植をはじめたのは明治期ですが、それ以前は、鈴木さんら先代の人たちが、主として二丁目や五、六丁目と比較的土地のやや高い所、谷地水たまりやすい四、六丁目ではかんがいをして水を流し、土地を切り開きました。

また、鈴木吉吉という人が、水田を椴別郡内では早く始めた人で六丁目付近で行なっていました。がやがや原始以来の密林におおわれ開墾はなかなか大変でした。明治五年には、室蘭から札幌に通じる札幌本道が、大規模な主要道路として始めて作られ、現在の国道大和町二丁目から若山町一丁



明治初期の開拓小屋づくり

前の古い時代に、多くの人達が狩猟生活をしてきた様子が、遺跡を通して考古学的にも少しずつわかっていきます。

桜木町二丁目、原市太郎さん宅の畑地には、亀ヶ岡式・大洞A式といわれる約二千年以前の縄文式土器や、恵山式土器という種類のものの他に、普通矢じりと言われる「石鏃」(せきぞく)や石斧が出土され、特に珍らしいのは土で人の形を作って焼いた「土偶」が、二丁目四番地のアパートを建築する時に土中から発見されています。

桜木町の本格的な開拓は、明治十五年度の四国讃岐の人たちや、明治二十年以降の淡路の人たちによって行なわれ、松井、藤江、津村、原、鈴木さんら先代の人たちが、主として二丁目や五、六丁目と比較的土地のやや高い所、谷地水たまりやすい四、六丁目ではかんがいをして水を流し、土地を切り開きました。

また、鈴木吉吉という人が、水田を椴別郡内では早く始めた人で六丁目付近で行なっていました。がやがや原始以来の密林におおわれ開墾はなかなか大変でした。明治五年には、室蘭から札幌に通じる札幌本道が、大規模な主要道路として始めて作られ、現在の国道大和町二丁目から若山町一丁

目に入り、自衛隊駐屯地前を通り、桜木町一・二丁目を分離して登別大谷高校前を通って、現在、新川町と結ぶ米福橋が、国道を結ぶ橋としては最も古く、大規模な橋であり、主要道路でした。

しかし、当時の橋は木造で幅も狭く、橋げたも弱かったため、その後の洪水でも間もなく流されてしまい、その後舟により人や荷物を川渡しするようになり、大正期までこの船渡しが行なわれ「桜場さん、若松さん」という方々も渡し守りをしていました。

桜木町に町名が変わったのは、昭和四十九年四月一日からですが昭和九年以前には、約十三の字地名があり、現在の桜木町にも約五カ所の地名が残っていました。

例えば桜木町一・二丁目は字トシケタ、三丁目は、ランコハツタル「桂の淵」ランコタイ「桂の林」という地名、四丁目はツカルシナイ「樺皮をとりつけている沢」という字地名から考えると恐らく、樺や桂の木がたくさんあったのでしょう。

桜木町二丁目に住む原市太郎さんは、明治三十五年生まれですが子供の頃、現在の桜木町五・六丁目の開拓地の中に、太い大きな木の根がところどころに残っていてその大部分が桂とヤチダモの木であったと、桜木町五・六丁目や奥地の地名が「ノコシマナイ」という行政地名であったことを指摘すると「金を残す暇のない土地だ」と、部落の人々が語ったほど、開拓には大変な土地であったことを話してくれました。

(登別市郷土文化研究会 宮武 紳一記)



こいのほり マラソン

4歳から 元気はつらつ 65歳まで

マイペースで完走をいと、登別市子ども会育成連
絡協議会主催の第6回こいのほりマラソン大会が5
月17日、市営陸上競技場を起点に約8kmのコースで
行なわれました。育成と、市民の健康増進にと始めら
れたこの大会は全完走者約320人が参加。参加
者全員の完走を果したし、治道を埋めた市民
から拍手をおくられていました。



豊かな女性へ

— 婦人短期大学・開講式 —

新しい自分を発見し、人生
をより充実した実り豊かなも
のに、市教育委員が新た
に開設した婦人短期大学の開
講式が五月十一日、中央公民
館で行なわれました。
同大学は必修コース(教養)
のほか、専門コース(心理学
文学、茶道、軽スポーツ)の
うち必ず一つを選択するもの
で、昨年までの婦人大学から
内容を充実し、二年制の短期
大学として開設しました。
受講者は百三十五人で、専
門コースのうち最も人気があ
ったのが心理学。の中には
目の不自由な中川良子さん
(中央町)も盲導犬のフジ号
と一緒に出席、二年間の学
生生活のスタートを切りました。



子どもの好きな水遊び — 保護者が目を光らせて安全に

六月、八月は、子どもの水の事
故が目立って増える時期です。
子どもは、水遊びが大好きです
その反面、水の怖さを知りません。
そのため、親がちよっと目を離し
たスキに、とりかえしのつかない
悲しい事故に結びつくことが多く
この時期、昨年度、昨年度、
内では子どもが溺れるな
ど、二件の事故が
発生しています。
ふだんから子ども
に良く注意すると
ともに、次のよう
な点に十分気をつ
けましょう。
▼家の近くのため

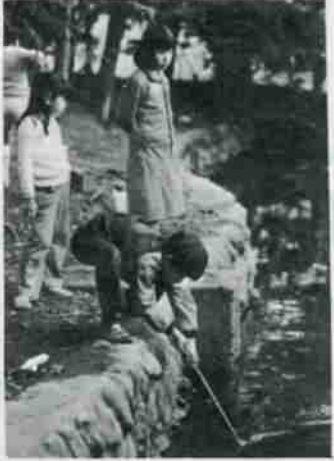

水辺での遊びは危険がいっぱい

池や用水路などがある、所
サクとかフタがない場合は、所
有者に申し入れて、すぐ処理を
してもらいましょう。▼危険
な水辺で遊んでいる子どもを見
かけたら声をかけ、安全な場所
で遊ばせるようにしましょう。

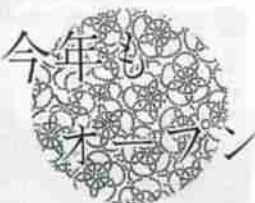

老人農園

ジャガイモの種まきが行なわれま
したが、この後、ダイコンや豆、
トウキビなどの種まきも予定され
ています。
この日は、あいにく雨模様の大
候となったものの「健康のために
は畑仕事が一番」と、実りの秋を
目指してお年寄りたちの農作業が
スタートしました。



農作業に精を出すお年寄りたち

お年寄りの生きがい
対策の一環として、今
年も市内四方所にある
老人農園が開設されま
した。
五月十八日、三方所
の開園式が行なわれ、
鷺別・富岸地区の老人
農園(富岸町)には、
約百二十人が参加しま
した。
開園式の後、さっそ
く手に手にクワを持ち
うねづくり。この日は
ジャガイモの種まきが行なわれま
したが、この後、ダイコンや豆、
トウキビなどの種まきも予定され
ています。

第6回 チャリティ
フラワー・デザイン展
登別市文化協会手芸部では、
日頃の練習の成果を発表しよ
うと、チャリティ・フラワー
デザイン展を開催します。是
非、隣り近所お誘い合ってお
いでください。
▽日時 6月22日・26日 午
前9時～午後3時
▽会場 室蘭商工信用組合
別支店(中央町3丁
目19番地)
▽入場 無料

リズム 健康教室

市婦人センターでは、婦人
の健康美容体操として、音楽
と一緒に動く楽しいリズム健
康教室を開催いたします。受
講希望の方は、早めに申し込
みください。
▽日時 6月12・19・26日
(いずれも金曜日)午後1
時30分から午後3時まで
▽場所 市婦人センター
▽定員 30名(お年寄りの方
も歓迎します)
▽受講料 無料
▽用意するもの 運動に適し
た服装(ジャージ・ショ
ートパンツ・運動靴、タオ
ルー一枚)
▽申し込み期限 6月10日
▽申し込み先 市婦人センタ
ー(登別東町3丁目7) Tel
(3)3511

児童手当・老人医療の 現況届けを忘れずに

毎年6月に実施
しています。児童
手当・老人医療の
現況届けの受け付
けを次の日程で行
ないます。
△児童手当▽現
況届けを提出し
ていただく
と、6月分以降
の支給を受けれ
ませんので、忘
れずに手続きを
してください。
△老人医療▽健
康保険証、印鑑
老人医療受給者
証を持参してくだ
さい。
※お問い合わせは、福祉事務
所保護課給付係へ。(電話②1
11内線296)

地区	月日	時間	受付場所
上鷺別	6月9日	10時～14時	ひまわり園
鷺別	6月10日	10時～15時	鷺別公民館 (2階ホール)
登別	6月11日	10時～15時	登民会館
幌別	6月12日	9時30 ～15時	中央公民館 (2階ホール)
富岸	6月13日	9時30 ～11時30	富浜児童館
登別温泉	6月15日	10時～13時	登別温泉支所

市民憲章

ふれあう心の合言葉
一、教養をつみ視野を広げて、平和で文
化のかおり高いまちをつくりましょ
う。

受検しましよ 「はかり」の定期検査

北海道計量検定所では、小型は
かり・光電式はかり(2kg以下)
の定期検査を実施
します。
販売や証明など
の計量に使用する
方は、必ず受検く
ださい。
検査を受けない
はかりは商業など
に使用できないほ
か、この日程以外
は札幌で受検しな
ければなりません
ので、忘れず検査
を受けてください。
詳細は、市商工

計量器定期検査日程表

実施月日	時間	実施場所	検査対象地区
6月17日(水)	9:30 ～15:00	登別温泉 公民館	カルルス温泉町、登別町、 上登別町
6月18日(木)	9:30 ～15:30	中公民館	幌別町、片倉町、柏木町、 来町、青和町、新川町、 木上町、幸町、緑町、 桜川町、富田町、千歳町、 山田町、登別町
6月19日(金)	9:30 ～15:00	登別温泉 公民館	札内町、登別町、 別所町、登別町
6月23日(火)	9:30 ～11:30	富岸の 老人会	富浦町
6月24日(水)	9:30 ～15:30	鷺公民館	鷺別町、栄町
6月25日(木)	9:30 ～15:30	中公民館	中央町、富十町、常盤 町
6月26日(金)	9:30 ～12:00	ひまわり園	美園町、若草町、新生 町、上鷺別町

国民年金

保険料免除の 手続きはお早目に

国民年金の保険料は、一カ月四
千五百円ですが、失業や少収入な
どのため、保険料の納付が困難な
方は、申し出によって保険料が免
除されることがあります。
七月までに手続きをすれば、今
年の四月分から一年間有効です。
保険料が免除されても、障害年
金などは納めた人と同様の額を受
けられますから、滞納のままにせ
ず最寄りの市役所各支所に免除

乳児相談



内容 医師による診察、計測、
生活指導、栄養指導
▽用意するもの 母子健康手帳、
換えオムツ、バスタオル
▽日程・場所
6月25日：登別公民館 受付
11時15分～30分 対象児・地区

不用品ダイヤル市

5局2111
内線 257

おわけします(売り)
小学生用木製机(椅子なし)、食卓5点セ
ット、スチール製机、広接3点セット、ペ
ーラック、ベビー用オムツ、エレクトーン、男
子用自転車(16寸)、ガス風呂釜、ホームタ
ク(90ℓ)、おかき、畳、スチールラジア
ルタイヤ(155SR-13、ホイル付)、アルミ
ホイル(5・5丁-13、4本)温風式石油スト
ーブ、シルバー編機、座イス型健康器具
ゆずってください(買ひ)
うば車、二段ベット、シングルベット、洋
ダンス、歩行器、ベビーダンス、ベビーカー
幼児用自転車(14寸以下)、オートバイ、自転
車(4歳用)、アルミホイル(4本)、女子
用自転車(小学4・5年生用)、電気オルガ
ン、洗たく機、カラーテレビ(20寸)、ボク
ブル式石油ストーブ、電動ミシン、学生用カ
カバン(手下げ)3輪車

献血にご協力を

交通事故あるいは病気など、著
しい社会環境の変化にとまぬい血
液の需要は年々増加しています。
血液の確保は、すべて献血者の
ボランティアに頼っている状況で
すが、このたび幌別第七・第八町
内会の主催、鉄南連合町内会の後
援により、次の日程で街頭献血を
実施することになりました。
市民のみなさんご協力をお願
いいたします。
▽日程 6月6日(土) 午前9
時から午後2時まで
▽場所 幌別東団地集会所(幌別
町8丁目)

石油燃焼機器 技術講習会

▽受講対象者 石油燃焼機器の設
置および点検整備(販売)業務
に従事している方。
▽日時・場所 道南地区/6月24
日/26日午前9時～午後5時・
苫小牧市民会館
▽受講料 一万二千元(講習料一
万円、教材費二千元)
▽定員 二百人

〈実施期間〉6月1日(月)～10日水 事故多発期の交通安全特別運動

〈運動の重点〉
○若者による無謀運転を防止しよう。
○スピード・ダウン運転、早め点検
やシートベルト着用を励行しまし
よう。 ○歩行者や自転車利用者が交
通ルールを守りましょう。

お母さんへ お願い

子供はおとなの真似をしな
がら成長します。おとなが不
注意にまがった歩き方をす
れば、子供はせっかくの身に
つけた正しい交通ルールを捨
ててしまうようになります。
子供に正しい交通ルールを
教えこむと共に、私たちおと
なも交通ルールを守って良いお
手本を示しましょう。

危険物取扱作業 保安講習会

▽受講対象者 危険物製造所など
で、危険物の取扱作業に従事し
ている危険物取扱者
▽講習日・場所 7月21日・22日
23日 室蘭市
▽受付期間 6月1日～13日
▽受付場所 胆振支庁地方部振興
課(室蘭市幸町9丁目1番)
※実施要領と受講申請書は、登別
市消防本部(著)および胆振支庁
振興課にあります。

消防設備士試験

▽試験の種類 消防法による甲種
および乙種
▽試験日・試験地
8月10日・11日 札幌市
▽願書の受け付け
6月5日から19日まで
※受験願書は、登別市消防本部に
あります。