

のほろへつ

市の人口

9月末現在

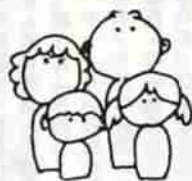

総人口	53,702 (51増)
男	26,706 (11減)
女	26,996 (62増)
世帯数	16,193 (28増)
()内は前月との比較増減	



レークハウス射場でおこなわれたアーチェリー大会

各地でスポーツ大会花盛り

10月10日の体育の日を前後して各地で各種スポーツ大会が行なわれました。

登別市のスポーツ人口も年々増加、特にママさんたちの参加も活発で、まちはスポーツ一色に塗りつぶされました。

川上町のレークハウス隣の広場では、アーチェリー大会が開かれました。

時々強風が舞うあいにくの天気でしたが、出場者は30メートル離れた標的に向い、日頃の練習成果を競いあいました。

11.1

1977

永年の功績をたたえ表彰

十一月三日 中央公民館



星野 達也さん



山下 文雄さん

昭和五十二年度の市功労者二人と、市民表彰受賞者四十六人が決まり、十一月三日の文化の日に中央公民館で、その功績をたたえる表彰式が行なわれます。

表彰を受ける功労者の二人は、市職員として十六年二カ月、教育委員として八年間自治・教育行政に貢献、現在も教育委員（市教育長）の山下文雄さん（五四）と、昭和二十一年十一月から現在にいたる三十年十一月の長期にわたって、市職員（市総務部長）として市政功労のあった星野達也さん（五六）。

また、登別市表彰規則にもとづく市民表彰受賞者は、永年にわたる模範活動と目に見えない日ごろの活動が認められたもので、このたびの市民表彰受賞者は次のとおりです。（敬称は略）

社会貢献者

◎たばこ販売業者―榎登別プリンズホテル、登別市母子の会、橋

- ◎本苑次郎
- ◎納税貯蓄組合長―鎌田ヒフミ、佐藤長許、横山彦永
- ◎医師―山本俊一
- ◎マッサージ指圧師―中川千代吉、三河博
- ◎優良技能者―角春勝、中村一孝、布谷徳司、山崎興一、千葉正治
- ◎調理士―関清一、鈴木仙之助
- ◎小野崎京三
- ◎福祉行政に貢献―カトリック札幌教区
- ◎保護司―渋谷隆道
- ◎学校薬剤師―吉田年幸、久保徹直、中村栄治、伊藤太一、黒田宏
- ◎教育文化貢献賞
- ◎日野謙一、千葉清一、志水点満
- ◎優良里親―樋賀平次、樋賀スミ美
- ◎人命救助―谷崎今造、谷崎紀代美
- ◎優良里親―樋賀平次、樋賀スミ美

今年度で蔵書四万冊に



利用の活発な移動図書館一室蘭文化幼稚園前で

図書館車で全市をネット

十月二十七日、十一月九日まで「読書週間」です。夜が長いこのからの時期は読書に最適です。あなたもお近くの図書館施設を利用して「豊かな本の世界」を味わってみてはいかがでしょうか。

登別市は、道内でも図書館利用の活発なまちです。そこで、幅広い市民の読書熱にこたえようと、個別・登別支所に配本所を開設、また移動図書館車「こぐま号」による巡回サービスなどによって、図書館活動の充実を図っています。

市民は読書好き

昭和四十七年五月に開館した市立図書館は、いつも仲間と連れだつてやってくる子供たちや買い物婦りの主婦たちでにぎわっています。

助川徳子、佐々木ユキ 篤志貢献賞
北海道ウタリ協会登別支部、山田実、石原敏子、磯野直司、佐々木武、石山シマ子、中井キヨ子、古田チエ、古田直造、登別青年会議所、石井組土建業、南富田建設、大山富士雄、室蘭信用金庫
善行表彰
◎人命救助―谷崎今造、谷崎紀代美
◎優良里親―樋賀平次、樋賀スミ美

くらべてみると、開館した四十七年度には一日の平均入館人員が二百十八人だったのが、五十一年度では三百二十五人に、登録人員では三千六百四十五人から一万五百六十二人に貸出冊数は三万七千五百六十八冊から十五万二千四百九十八冊の五倍に、これを人口一人当たりの貸出冊数になおすと〇・七七冊から二・八五冊と急激な伸びを示しています。



楽しい童話の世界へ... 市立図書館児童室の子供たち

比較すると北海道公共図書館の昭和五十一年度の調べでは、市民一人当たり貸出冊数は滝川市の三・二一冊、名寄市二・九一冊について当市は道内で三番目になっています。

児童へのサービス強化

それでは市立図書館の蔵書と利用者の状況はどうなっているのでしょうか。

幼児から高齢者まで、あらゆる人が市立図書館を身近に利用できるように、本館をはじめ、個別・登別支所には貸出しができる配本所を、登別老人ホーム恵寿園、ひまわり園、富浦児童館では団体貸出（その場で自由に読める方法）をとるなど市内六カ所定期的に本を入れ替えて、みなさんの図書館利用にそなえています。

昭和五十一年度末の蔵書冊数は三万五千九百七十五冊で、一般図書二万三千七百四十二冊、学生図書三千三百七十七冊、児童図書一万九百十六冊となっています。

このほか「図書館を利用したくても、遠くになかなか通えない」市民のために、移動図書館車「こぐま号」に約千七百冊の本を積んで市内三十六カ所のステーションを二週間に一回定期的に巡回しています。

「こぐま号」では、一人につき三冊までまとめて貸出すほか、読みたい本がない場合には次の巡回までに用意する予約制度、資料相

道営住宅入居者募集

柏木団地



2種住宅平面図

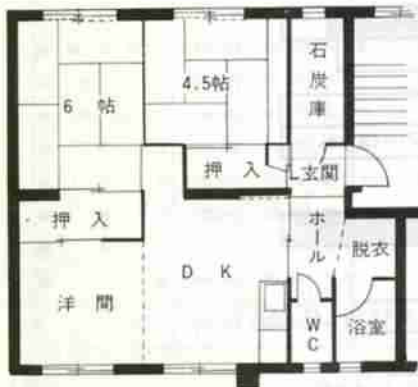

1種住宅平面図

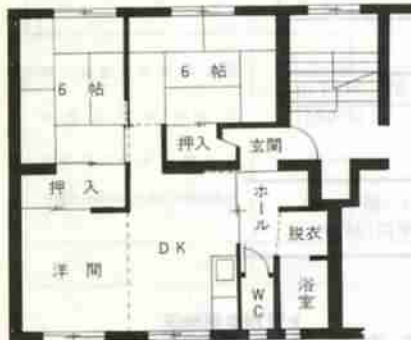

現在柏木町に建築中の道営住宅が11月下旬完成します。

入居を希望される方は、次の要領により申し込んでください。

- ◎建築場所 柏木町1丁目(大英寺の向い側)
- ◎募集戸数 1種住宅 24戸、2種住宅 24戸
- ◎建物の構造 鉄筋コンクリート造4階建、全戸水洗トイレ、浴室スペース付(浴槽と風呂釜は付いていません)
- ◎家賃 1種住宅28,100円(予定)、2種住宅17,400円(予定)
- ◎入居資格 北海道内に住んでいる方で、次の条件にあてはまる方。・収入が別に定める基準内であること。・住宅に困っていることが明らかであること。・現在同居中であるか、または同居しようとする親族のあること。単身者は入居できません。
- ◎申し込み受付期間 昭和52年11月1日から11月12日まで
- ◎申し込み用紙は 市内各支所と市役所建築部住宅係にあります。
- ◎書類の提出は 直接市役所建築部住宅係にお願いします。郵送は受け付けません。受け付けのとき事情を伺うことがあります。
- ◎入居時期・その他 ・入居開始昭和52年12月1日・鍵をお渡しするまでに、次の手続きを完了していただきます ①入居請書(誓約書)の作成 ②連帯保証人を定める ③住宅敷金の納入 1種住宅敷金84,300円(予定)、2種住宅敷金52,200円(予定)・浴槽と風呂釜は設置されていませんので、入居者に用意していただきます。

談などのサービスをあわせておこなっています。

お気軽にご相談ください

市立図書館では、リクネスト・サービス(図書の購入予約)、レファレンス・サービス(図書の案内・参考事務)で、また道立図書館や近隣図書館との資料の相互貸借などみなさんが気軽に資料を利用できる制度があります。

お知りになりたい事や読みたい本がありましたら、お気軽に担当職員にご相談ください。

視野を広げる話し合い

発足したのは昭和四十八年四月当時の幌別西小学校二年生のPT



富士町5-32-3 西村 武子

読書サークル

「きりんの集い」

Aのお母さんたちがメンバーで、子供たちは現在六年生になっています。

お茶飲み話から発展してサークルを作り、本を読むようになりまし。

初めは、民話や児童文学などが子供と一緒に読んでいましたが今は一年間のカリキュラムを組み最近では文学まで伸ばして遠藤周作の「最後の殉教者」など、みんな

これからもあまり背伸びをしないうで、年をとっても仲よく読んでいきたいと思っています。

で選んだ本を毎月一冊ずつのペースで読んでいます。

毎月第二土曜日の一時三十分からが例会日で、図書館で話し合いを行っています。

他人の感想を聞くことによつていろいろな角度から物事が見れるようになりまし。個人だと好きな本にかたよりがちになりすが、グループで読むと広い知識が身につきますので大変勉強になりました。

入居資格の収入基準表(1年間の粗収入 単位円)

種別	扶養家族数						
	0人	1人	2人	3人	4人	5人	6人
第1種	1,683,999	1,945,999	2,289,999	2,631,999	2,975,999	3,277,500	3,577,500
第2種	1,064,000	1,341,999	1,785,999	2,049,999	2,381,999	2,735,999	3,067,500

表のみかた：主人1人が働き、収入を得ている家庭で、扶養家族3人の場合
1種住宅に該当する収入金額は 2,049,999円以上 2,631,999円以下
2種住宅に該当する収入金額は 2,049,999円以下

市長動静

9月26日～10月9日

▽26日 自民党登別支部から支部主催有珠山噴火災害義援チャリティパーティ。益金を市と日赤への寄贈を受ける。恵寿園敬老会に出席。

登別中学校校長欧州視察研修出発を激励。▽27日 幹部職員との内部打ち合せ。▽28日 富浦地区敬老会に出席。国体ハンドボールに出場する登別OBチーム激励。▽29日 職員との事務打ち合せ及び諸問題の検討を行なう。▽30日 札幌鉄道管理局長から有珠噴煙降灰にともなう幌別駅周辺清掃に対する感謝状を受ける。西胆振成人病予防組合事務局員の来庁を受け決算審査意見書審査執行。十月一日付人事異動発令を行なう。▽10月1日 登別市消防演習及び自治振興会第6回運動会に出席。午後「赤い羽根共同募金」に協力、ダイヤデパート前で募金を呼びかける。▽2日 登別青年会議所創立五周年記念式典及び松浦秋苗民謡ひとすじ四十年記念リサイタルに出席。▽3日 懸案事項について職員と打ち合せを行なう。▽4日 定例記者会見及び課長会議に出席。▽5日 登別ライオンズクラブから図書購入費の寄贈を受ける。▽6日 幹部職員と内部打ち合せを行なう。▽7日 公共施設建設予定地調査を行ない、担当職員と打ち合せを行なう。▽8日 先に市民会館建設基金として二百万円寄贈の中牧シズさんに対し紺綬褒章を伝達。▽9日 11000人方人ラジオ体操優良団体として、表彰を受ける北海道コンクリート工業協会の受形式に出席。激励する。



十月一日、街頭で赤い羽根共同募金協力を呼びかける田村市長

市の財政事情 ②

市では毎年2回財政事情をお知らせしていますが、今回は2回目として52年度予算執行状況及51年度決算見込額をお知らせします。

昭和52年度予算執行状況 (昭和52年9月30日現在)

○ 一般会計

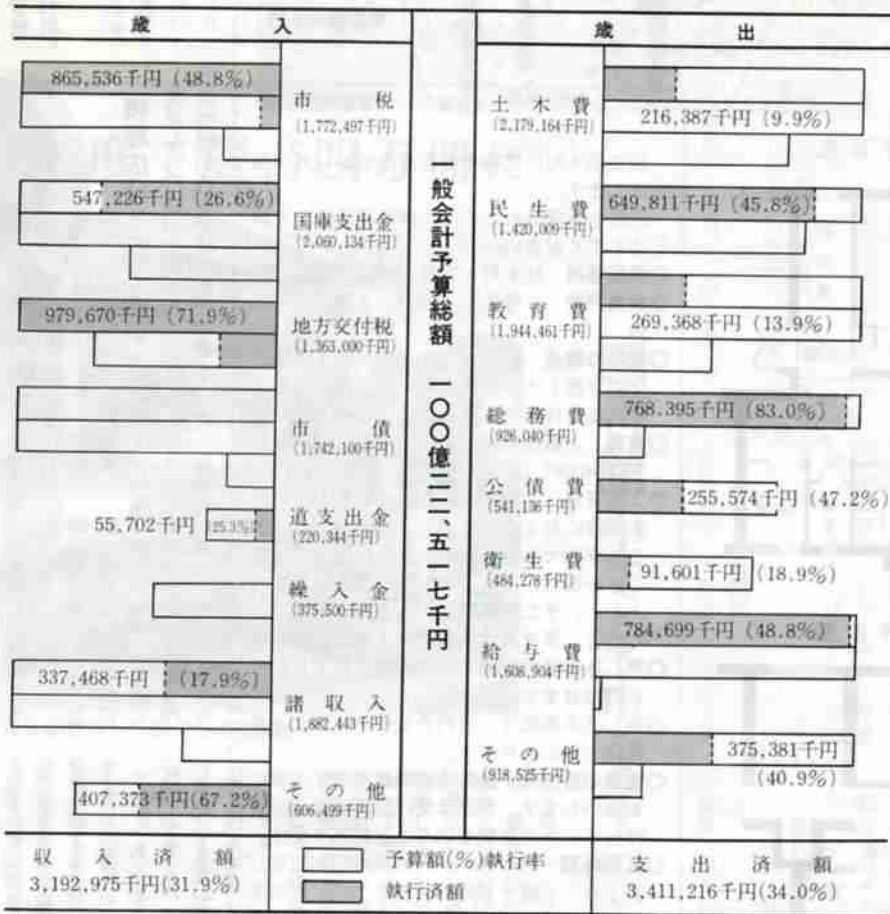

○ 特別会計

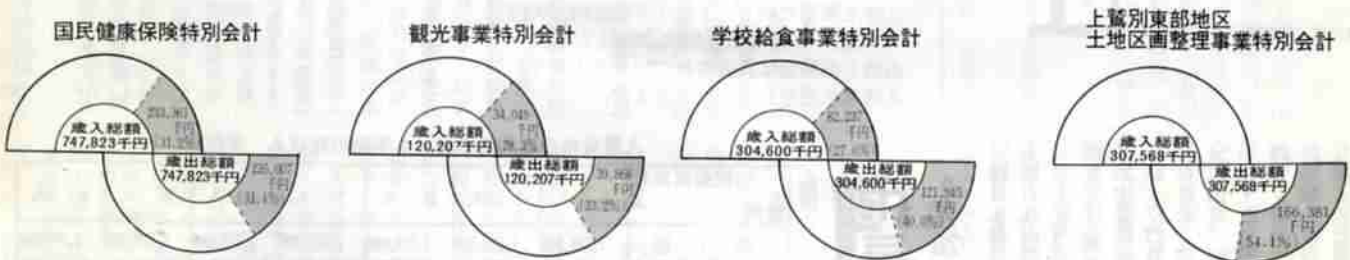

特別会計総計

区分	金額(千円)	執行率(%)
歳入	1,480,198	
歳出	349,647	23.6
収入済額	349,647	23.6
支出済額	563,201	38.0

□ 予算額 ■ 執行済額 (%) 執行率

● 強い酒は薄め、時間をかけて飲むこと。一気に飲むと脳への作用が大きい。
● 酒の肴を十分に食べながら飲むこと。胃の中がからっぽだと、アルコールの吸収が早くなる。またお酒はたん白質、ビタミン類がない時、肝臓などに負担をかけ栄養障害におちいりやすい。
● お酒を睡眠剤のかわりにしないこと。寝酒はくせになりやすく、睡眠時はアルコールが体内に長時間残り、影響が大きい。
このように、お酒の飲み方しだいで薬にもなり、毒にもなることを十分に心得てほしいものです。

● 体調にあわせて一日の酒量はほどほどに。(日本酒で二合以下) 週に二日は完全に酒を飲まない日をつくり、体をアルコールづけにしないこと。
● 強い酒は薄め、時間をかけて飲むこと。一気に飲むと脳への作用が大きい。
● 酒の肴を十分に食べながら飲むこと。胃の中がからっぽだと、アルコールの吸収が早くなる。またお酒はたん白質、ビタミン類がない時、肝臓などに負担をかけ栄養障害におちいりやすい。

上手に
お酒を飲むには
秋も深まり、なにかとお酒を飲む機会が多くなりましたね。今回はアルコールの影響、お酒の飲み方についてお話しします。
アルコールは食欲を増進させ消化を助け、精神的疲労をとり栄養品としての特徴をもちますが、反面で麻酔薬として精神的活動を支配している大脳の働きの妨げとなりま

健康メモ

昭和51年度各会計決算見込額

ツチ音高く市内各地でマンモス事業が進められています。写真は柏木団地の市営住宅建設現場

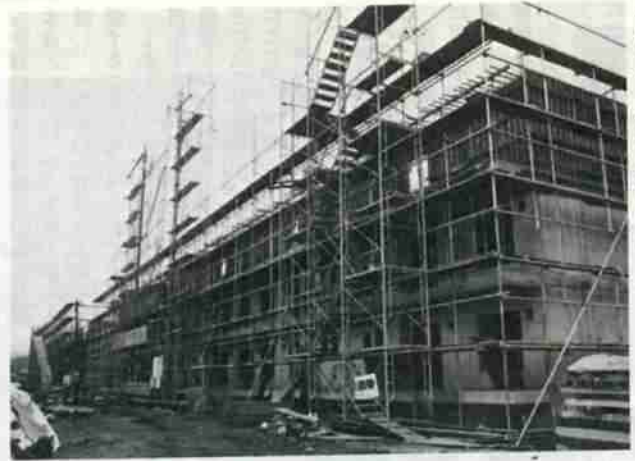

一般会計

（歳入）			（歳出）		
科目	予算額	収入済額 対予算比	科目	予算額	支出済額 対予算比
市 税	1,516,523	1,554,939 102.5%	議 会 費	72,115	71,746 99.5%
地 方 課 予 税	51,500	64,522 125.3%	庄 務 費	999,921	994,353 99.4%
納税滞り戻り税金交付金	2,800	3,006 107.4%	民 生 費	1,353,959	1,337,393 98.8%
自動車取得税交付金	37,900	40,372 106.5%	商 生 費	547,951	545,660 99.5%
国有借入金利息等 所在市町村助成交付金	343	340 99.1%	勞 働 費	181,375	179,706 99.1%
地方交付税	1,220,609	1,322,246 108.3%	道 林 水 産 業 費	58,142	57,887 99.6%
交通安全対策 特別交付金	6,083	6,083 100.0%	商 工 費	165,025	165,158 99.9%
分団金及び負担金	46,445	46,991 101.2%	土 木 費	1,922,880	1,762,915 91.7%
使用料及び手数料	141,938	141,633 99.8%	消 費 費	50,671	48,085 94.9%
国庫支出金	1,938,854	1,869,737 96.4%	教 育 費	1,566,328	1,541,308 98.4%
道 支 出 金	169,726	170,865 100.7%	公 債 費	447,225	446,759 99.9%
財産収入	399,607	411,478 103.0%	諸 支 出 金	13,000	13,000 100.0%
寄附金	14,229	15,057 105.8%	給 予 費	1,530,949	1,528,147 99.8%
繰入金	181,000	181,000 100.0%	予 備 費	2,061	-
繰越金	130,641	130,641 100.0%	災 害 復 旧 費	139,270	139,268 100.0%
繰入	1,328,229	1,330,206 100.1%			
市 債	1,666,100	1,995,800 119.8%			
合 計	8,850,472	8,884,921 100.4%	合 計	8,850,472	8,629,385 97.5%

特別会計

会計区別	予算額	歳 入		歳 出	
		収入済額 対予算比	%	支出済額 対予算比	%
国民健康保険特別会計	631,568	634,500	100.4%	625,577	99.0%
観光事業特別会計	100,333	92,788	92.5%	92,713	92.4%
学校給食事業特別会計	284,456	283,921	99.8%	283,808	99.8%
上賀別荘地区土地整理事業 特別会計	235,504	43,518	18.5%	135,822	57.7%
合 計	1,252,161	1,054,727	84.2%	1,137,920	90.9%

簡易保険はまちづくりの柱

市では、住みよいまちづくりのため、毎年施設の整備を行っています。この資金の一部に皆さんが加入している簡易生命保険の積立金から融資を受けており、これまでの融資残高は17億412万円にも達しています。このように、簡易保険の保険料はまちづくりの柱として大切な役割をはたしています。

市税の内訳

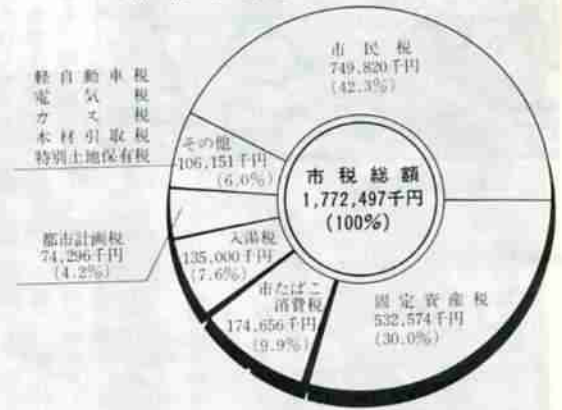

一般会計予算財源内訳

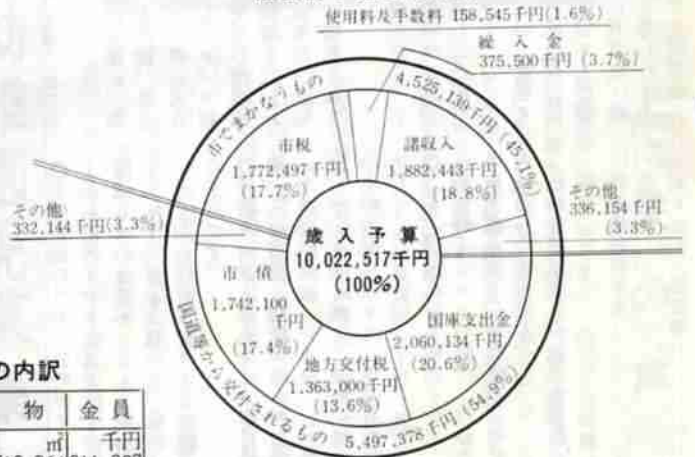

市債現在高



借入先別内訳



目的別内訳



市有財産の内訳

土 地	建 物	金 員
㎡	㎡	千円
3,946,570.31	143,713.964	311,327

税金アラカルト

税金も口座振替で
電気代やテレビの受信料の支払いなど。今や口座振替の時代です。税金にも「振替納税」の制度があります。銀行の窓口などでお聞きください。

飲酒運転の絶滅を

- お酒を飲む機会が多くなります。
- 飲んだら車に乗らないように
- 運転者には絶対に飲ませないように



郷土史探訪

19

名産「幌別大根」「葉タバコ」を育てあげた人たち

明治二年、片倉邦憲が幌別支配を命じられてから、開拓移住は明治五年までに、約八十五戸を数えました。後継者の六百余名は、札幌の白石や手稲に変更を命じられて移住は途絶え、また、居住していた者も室蘭その他に転居して一時、幌別は淋しい限りであったという事です。

しかし、明治十四年から二十年にかけて、四国の讃岐や淡路から約百余戸、その他兵庫、静岡などからの移住者を迎えて、第二期の本格的な幌別の開拓が始まります。これらの開拓移住者は、幌別から登別にかけての国道沿い（札幌本道といった）や、米馬方面に入植し、一戸が約一万坪の土地を開墾することになりました。

しかし、「天をもしのぐ大木と密生する熊笹が相手では、郷里で用意したなた、斧、鋸、くわ、などの全てが原始の巨木の前には役にたらず、家族六人で一日に二坪か三坪の開墾である」と、「丈草の記」に書かれており、普通の努力や苦勞では、成功し難いものであったようです。

当時の家屋は、樹を組み合わせた掘立小屋で、厳しい寒さの冬を過ごすには、粗末で、また食料の確保は重大な問題でした。

今年八十六歳になられた、山本ミツノさん（常盤町在住）のお話によりますと、入植者の食べ物「普通は、あわ、ひえ、じゃがいも、そばなどを雑食し、お祭りか

祝いの日でなければ米を食べることができなかった」と語っています。

しかし、幸いにも幌別地方には豊富な山菜や魚類があったので、

山菜は、乾燥、塩づけ、あるいは穴を掘って埋めるなどして保存、魚類は、鮭、鱈、海草などを塩づけや乾燥して、越冬などのための副食物、保存食として貯えることができた。

明治中期に耕作された農作物はあわ、そば、とうもろこし、じゃがいも、小豆、大豆、大根などで、作付面積では、大豆の生産が最も多く、明治三十五年頃には、二千二百四十反歩が作付され、小豆やとうもろこしなど穀類が中心でした。米作は明治十七年から青森と東京産の種もみを取りよせ、陸稲で試作したが、失敗の連続でありました。

また、当時の開拓では洪水や日照りなどの自然災害のほかに、病虫害の影響もひどく、「いなご」の被害は特筆に値するものです。明治十三年に、十勝の中川、河

西の二部を中心に、突然発生したいなごの大群は、西に飛んで苦小牧、白老、幌別方面にも飛来し、大被害を与えました。

この時の様子が、丈草の記（宮武藤の助著）に書かれています。「天を渡るほどのバツタが襲来すると、今までまばゆい程に輝いていた太陽も日食の時のように薄暗く、その羽音は数十羽の大鷲が、飛来せる如くに騒しく、一昼夜のうちに畑作を食いつくしてしまいうすまじさに、人々は大声をあげて叫び、紅白の旗などを振り、空砲を撃つものの、板きれて叩き、防壁につとめる。…」

人海戦術で獲りたいいなごを、埋めて高く土盛した、バツタ塚は、幌別（市宮陸上競技場入口近く）にも、昭和初期まであったといわれています。

なお、幌別の特産物として、有名であったものには、「幌別大根」と「北海熊」といわれて販売された葉タバコの栽培があります。

幌別での大根作付は、明治十三年頃からはじめられ、明治二十八年に、赤根茂助が本格的な生産を

してから、越冬の漬物として需要

も増大し、明治末から、大正、昭和の前半にかけて、近隣都市の輪西や室蘭市内へ、荷馬車で積み出されました。

苦小牧、札幌方面へは、幌別駅から貨車で運ばれ、幌別大根の名が高まったのです。

タバコの栽培は、明治十二年にはじめて宇ハマ（幌別町）で試作され順調に生育していたようです。しかし、当時の幌別には養蚕の育成が主体で、葉タバコの栽培には着眼されなかったようです。

ところが、明治二十五年に、四国阿波国で商業と農業をやり、タバコ栽培に経験のある、井上藤吉が、宇ハマに居住したことにより本格的なタバコ栽培が行われました。彼の栽培は順調で、明治二十七年には、葉タバコの育成もよく香味色つやも良かったので、乾燥させた葉タバコを札幌に送り、「北海熊」という商標で、きさみタバコが作られ、旭川や道東方面で売り出されています。

幌別での葉タバコの生産が、順調であったことは、その後、専売局で、幌別村を葉タバコの正式な耕作の地として指定し、タバコ栽培を認め、さらに専売局の指導により、外国タバコの栽培も行われたことが、明治三十五年の「北海道殖民公報第八号」に掲載されています。

幌別タバコは、品質が良く、引火が早くて原種特有の風味があつて、外国種も栽培に適したため、認められていたものです。その後、雜草の生産が、途絶えたのは、やはり、本州産は長い伝統があり、品質も良く資本力が強いことから、移入品に押され、競争に勝ち得なかったと思われる（登別市郷土文化研究会）



いなご駆除の状況

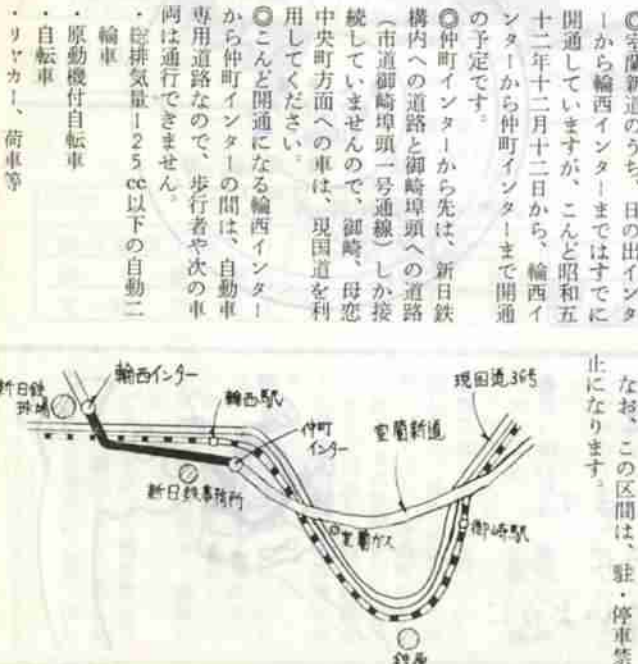

なお、この区間は、駐・停車禁止になります。

室蘭新道の一部が

開通になります

正月料理講習会

市教育委員会では、正月料理講習会を二回にわけて実施します。

一人が重複して受講することはできません。

- 日時 1回目=11月24, 25日 (10~12時)
2回目=11月30日, 12月1日 (10~12時)
- 場所 中央公民館 ●定員 30名 (1・2回とも)
- 講師 小野寺和子先生 ●教材費 千円 (2日分) 当日徴収します
- 申込み先 市教育委員会社会教育課 (5局2111内線352) ※定員になり次第締め切りますのでお早めに申し込みください。

道走さん 工藤様



光った「三十代」の活躍

十月十日、市営陸上競技場では八、九、十、四、五のコースに分かれて第二回健脚マラソン大会が開かれ、約三百五十人が自慢の足を競いあいました。写真は、八、九、十をスタートした参加者。

マチの話題



元気いっぱいラジオ体操

10月9日、登別小学校グラウンドで1,000万人ラジオ体操祭が開かれました。開会に先だって、北海道コンクリート工業㈱が健康管理を目的に毎朝、欠かさず行ってきたラジオ体操で、道郵政局から北海道地方団体表彰を受賞しました。

市民の声

私は登別の一市民ですが、住宅が室蘭職員住宅のためか、各職員住宅の前後の道路があまりにもでこぼこで、雨が降るとお天気になっても三、五日余りは水たまりがかわかず、また曲り角も同様です。
(鷺別二丁目 匿名)

室蘭職員住宅前後の道路整備について回答します。

当市では、市道および市有地以外の整備はしていませんのでご了解をお願いします。なお、要望の所が明確ではありませんので疑問の点がありましたら土木課にお問い合わせください。

市立幼稚園児募集

昭和五十三年度の登別市立幼稚園(富士・若草)に入園を希望する園児を、次により募集します。

入園の資格
●昭和四十八年四月二日から昭和四十九年四月一日までに生まれた幼児(昭和五十三年四月一日現在四歳児) ●登別市内の次の区域内に保護者と同居している幼児
●富士幼稚園 中央町・常盤町・千歳町・新栄町・幌別町・幸町・富士町・柏木町・片倉町・新川町・緑町・桜木町・青葉町の全域
●若山町一・二丁目・大和町一丁目
●若草幼稚園 美園町・若草町・新生町・上鷺別町・富岸町・鷺別町・栄町の全域。大和町二丁目・若山町三・四丁目 ●幼児の登園および降園時に、保護者もしくはそれに代わる方が、同伴できる家庭の幼児。

募集人員

●富士幼稚園 男子四十名、女子四十名 ●若草幼稚園 男子四十名、女子四十名 ※いずれも二年保育

入園願書の配布と受付

●配布受付期間 昭和五十二年十一月十日(木)から十一月十五日(火)まで五日間(日曜日を除く)で時間は、いずれも九時三十分から十六時三十分まで(土曜日は十一時三十分まで) ●配布受付場所 ①富士幼稚園 登別市富士町七丁目 ②若草幼稚園 登別市若草町二丁目 ③若草幼稚園 登別市若草町二丁目 ④若草幼稚園 登別市若草町二丁目 ⑤若草幼稚園 登別市若草町二丁目 ⑥若草幼稚園 登別市若草町二丁目 ⑦若草幼稚園 登別市若草町二丁目 ⑧若草幼稚園 登別市若草町二丁目 ⑨若草幼稚園 登別市若草町二丁目 ⑩若草幼稚園 登別市若草町二丁目

私立幼稚園でも募集

登別市私立幼稚園協会では、昭和五十三年度の入園児を募集いたします。
願書配布 十一月八日から
入園決定 十一月二十一日
なお、詳しいことは次の幼稚園におたずねください。

- 登別文化幼稚園(鷺別町2-17 電話⑥7545)
- カトリック聖心幼稚園(中央町7-15 電話②414)
- 白雪幼稚園(登別東町4-19 電話①162)
- 白菊幼稚園(中央町1-16 電話③2545)

入園の決定

●応募者が定員を超えたときは、公開抽せんにより、入園を決定します。●公開抽せんは、次により行います。●富士幼稚園 昭和五十二年十一月二十一日(月) 十三時から富士幼稚園で行う。●若草幼稚園 昭和五十二年十一月二十二日(火) 十三時から若草幼稚園で行う。●双生児の抽せんは、二人を一口として抽せんする。

入園決定の取消

入園決定後においても、次に該当するときは、入園を取り消すことがある。●入園資格に反していることが認められたとき、●心身の異常により、いじめるしく園生活に支障があると認められたとき

経費

●入園料 一千元。●保育料 二千元(月額)。●行事費、教材費、絵本代、その他の保育用品。
なお、昭和五十三年四月開園予定の登別温泉幼稚園の園児募集は昭和五十三年二月頃に予定しています。募集要項は、後日お知らせします。



《市民文化祭》 青年団演劇発表

11月27日発表予定でしたが、11月20日(日)午後6時から中央公民館で開かれることになりました。

多数ご来場ください。
—写真は、練習に励む劇団「泥」のメンバー—

赤ちゃん検診

●内容 診察、計測、栄養指導、生活指導 ●用意するもの 母子健康手帳、換えオムツ、バスタオル
《日程》 ●11月25日…鷺別公民館(受付時間12時~12時30分、鷺別支所管轄の昭和52年8月出生児) ●11月29日…登別公民館(受付時間12時15分~12時30分、登別・登別温泉支所管轄の昭和52年7月・8月出生児) ●11月30日…中央公民館(受付時間12時~12時30分、本庁管轄の昭和52年8月出生児) ※終了時間は3時頃になります。

予防接種

◎接種上の注意 ・母子健康手帳を持参・接種前日は入浴し、当日は清潔な肌を着用・体温は必ず家で計ってくる・子供の健康状態の良好な時に接種する・接種前後に激しい運動をさせない・できるだけ母親が付き添う
◎次に該当するときは、予防接種は受けられません 発熱している人、または著しい栄養障害者・心臓、じん臓、肝臓の病気がかかっている人・アレルギー体質または副反応をおこしたことがある人・接種前1年以内にけいれんの症状をおこしたことがある人、種痘、BCG、はしか、ポリオの予防接種を受けて1カ月を過ぎていない人・風しん、はしか、水ぼうそう、おたふくかぜが治って1カ月が過ぎていない人
◎対象児 三種混合=第1期…生後24カ月以上36カ月未満 第2期…生後36カ月以上48カ月未満 ツベルクリン反応=生後3カ月以上48カ月未満の未接種者 BCG=生後3カ月以上48カ月未満でツベルクリン反応が陰性だった者 インフルエンザ=16歳以上の希望者(1回400円)

場所	時間	予 防 接 種 名			
		三種混合	インフルエンザ	ツ 反	BCG
ひまわり園	1:00~1:30	11月16日	11月16日	12月14日	12月16日
	1:45~2:15	12月7日	12月7日	12月14日	12月16日
鷺別公民館	1:45~2:15	11月16日	11月16日	12月14日	12月16日
	1:00~1:30	12月7日	12月7日	12月14日	12月16日
中央公民館	1:00~1:30	11月17,21日	11月17,21日		
	1:30~2:00	12月8,15日	12月8,15日		
登別温泉公民館	2:00~2:30	11月15日	11月15日	12月13日	12月15日
	1:00~1:30	12月6日	12月6日	12月14日	12月16日
登別公民館	1:00~1:30	11月16日	11月16日	12月14日	12月16日
	1:30~2:00	12月7日	12月7日	12月14日	12月16日
富児童館	1:00~1:30	11月15日	11月15日	12月13日	12月15日
	1:30~2:00	12月6日	12月6日	12月14日	12月16日
商工会	1:00~1:30	12月1日	12月1日		
	1:30~2:00				

股関節脱臼検査

◎対象児…生後3カ月以上1年未満の乳児 ◎実施月日…11月17日 ◎実施場所…中央公民館 ◎実施時間…午前の部10時30分~11時、午後の部13時~14時 ◎受付定員…午前25名、午後25名 ◎受診料金…670円 ◎用意するもの…母子健康手帳、換えオムツ ◎申込み先…市保健衛生課(電話5局2111内線279) ※申し込み受付は定員になり次第締め切ります。

健康相談

◎実施日・場所 ●11月7日…鷺別公民館 ●11月17日…中央公民館 ●11月21日…登別公民館 ◎受付時間 午前…10時~10時30分 午後…13時~13時30分 ◎内容 午前…成人病相談、妊婦相談、家族計画相談、幼児相談(1歳以上) 午後…赤ちゃん相談(6カ月児、9カ月児)、その他相談のある乳児(1歳未満) ※午後の部の終了時間は3時頃になる予定です。

お気軽にご相談を

家庭児童母子相談

●相談日 11月17日(定例=毎月第3木曜日) ●場所 中央公民館和室 午後1時~3時30分 ●相談内容 子供のしつけ知能のおくれ、非行相談、視聴覚障害、心身障害、児童施設入所、母と子のなやみ、その他相談 ※相談希望者は事前に市福祉事務所福祉課にご連絡ください。(電話5局2111内線340)

慣れすぎて省く注意が火事のもと

この講習会は、安全運転に必要な知識、交通法令の改正点など、受講者は必ず運転免許証、講習案内書、筆記用具を持参してください。

昭和五十二年 十一月二十四日
十二月五日
昭和五十三年 一月十五日
一月二十六日
二月九日

貸付金額

市では、市内に事業所を持つ中小企業者(市内に住居があり、同一事業を一年以上営んでいる方)のための融資を行っています。お気軽に相談をご利用ください。

中小企業特別融資

●貸付期間 運転資金 二カ年以内 設備資金 三カ年以内
●利率 一年以内 年七・〇割以内 一年以上 年七・七割以内 保証協会扱分 年八・〇割以内
●団体連転資金 五百万円以内

免許証の更新時講習会日程

昭和五十二年下半期の自動車運転免許証の更新講習会の日程がままりました。講習者は必ず運転免許証、講習案内書、筆記用具を持参してください。

二月二十三日
三月九日
三月二十三日
※各日ともに時間十八時から二十時、場所中央公民館二階ホール。

不用品ダイヤル市

5局2111内線216
ゆずってください(買い) ビアノ、子供用自転車、木ウスとキネ。
おわけします(売り) 流し台三点セット(アルミ) ダブルベッド、大人用サイクリング自転車、コンビラック、ベビーバス、タイヤ(56-13)、冷蔵庫、三菱カラーテレビ(二十インチ)、あんま機、加湿機、バスオイル、石油ストーブ、あみ機、プロ釜と浴そう、望遠鏡。

ご寄贈ありがとうございます

ごさいます

社会福祉協議会(愛情銀行)へ
◎現金寄贈 山名建設様、藤田正善様、茨城県社会福祉協力会様、フラワードesign教室小野陽子様、能登作太郎様、松浦秋苗民謡ひとすじ実行委員会様、小野要三郎様、登別温泉消防出張所職員一同様、新和デパート様、栄町内会様、鷺別中学校生徒会様、若草幼稚園様、匿名三件。
◎物品寄贈 山翠荘様、新婦人マリーガレット班様、水口企業様、工藤忠美様、平野種様、匿名一件。
◎古切手寄贈 萩野貞男様、水口企業様、上田商会様、登別市役所建築課様、中山博様、福沢様。