



丹精こめたダイコン実る

雪の便りが届く時期となり、市内では冬への準備に忙しい。晩秋の風物詩「ダイコン干し」があちこちで見られるようになりました。

ダイコンは北国では欠かせない冬の食糧。タクアン漬けなどとして食卓を飾ります。

ここは、70人のお年寄りが静かな老後を送っている恵寿園ですが、「長生きするには体を動かすのが一番」と元気者ぞろいの園芸クラブの12人が、オープン間もなく園の裏山に菜園をつくり、毎日助んでいました。ササを刈り、かん木を切って耕した約1,500メートルの畑、ここにダイコン、ハクサイやエンドウなどシーズンに間に合う野菜を選んで栽培。そして収穫の秋を迎えて、ダイコンは約2,000本順調に実り「登別一のダイコン」を手にお年寄りたちも満足気。

物価高の折、野菜代が浮き、しかも老人たちの生きがいになって一石二鳥と園長も大喜びでした。

11

月号

1974 No. 180

功績をたたえ表彰

登別市功労者豊田ぬいさんら四人



豊田ぬいさん



杉浦幹子さん



内藤秀吉さん



田村仙一郎さん

ことしの市功労者に四人が決まり十一月十一日に、中央公民館でその功績をたたえる表彰式が盛大に挙行されました。

表彰を受けた四人は、観光客への地道なサービスを、約半世紀の間続けている黄綬褒章を受けた豊田ぬいさん。

昭和二十一年から登別厚生年金病院で、患者たちを励まし続けている看護婦の杉浦幹子さん。

町議会議員四期十六年、教育委員長として教育の振興につとめられている内藤秀吉さん。

昭和二十三年、当時の幌別村役場に入り、以後二十二年間登別の自治行政の発展に寄与し、現在も活躍中の登別市助役の田村仙一郎さん。

この日、表彰式に出席の市功労者四人は、高田市長ら来賓の方々から祝福を受けていました。

四人の主な経歴は、

▽豊田ぬいさん(65) 登別温泉町一五四、登別グランドホテル用度部リネン課長 市内幌別町の出身で、昭和三年、十九歳の時にカールス温泉の岩井旅館に就職、以後、湯本ホテル、登別グランドホテルと職場は変わり、勤続が、通算四十六年もの間、旅費勤め一筋

生きて来た方です。

現在も豊かな経験を生かして、メイドさんたちの指導に当たるなど、元気に活躍中です。

▽杉浦幹子さん(55) 登別温泉町一三三、登別厚生年金病院総婦長 昭和二十一年の開設と同時に看護婦として就職。昭和三十七年に同病院の総婦長に就任、現在も看護婦約九十人の総指揮者として忙しい毎日を送っている。

秋の叙勲で勲五等瑞宝章を授与されたばかり。

△内藤秀吉さん(55) 富士町四

統計調査員に感謝状

「統計の日」の十月十八日、二十年にわたって登別市の統計調査員として活躍された四人の方に、北海道知事から感謝状が贈られ、この日、知事に代わって高田市長が感謝状と市からの記念品を贈呈しました。

授与された方々のお名前は、赤松秀治郎さん(60) 札内町三六農業 市岡 実さん(55) 登別本町三〇三三(三)会社員 近井茂さん(54) 札内町二四農業 碓井 勇さん(56) 登別本町一三(一)会社員

このほかに、統計調査員として

十五(一)、市教育委員長 新日 鉄室間に勤めるかたわら、昭和二十六年から四十二年までの間、町議会議員四期を努めました。

このあと四十二年十一月に登別町教育委員に任命されてからも、市教育委員として教育の振興に力を注ぎ、四十六年からは教育委員長として、委員会のまとめ役も果たしています。

▽田村仙一郎さん(75) 中央町一〇七(十二)、市助役 昭和二十三年幌別町役場に入り、以後、税務、財政、土木の各課長、開発部長を経て、昭和四十五年に登別町助役に就任。昭和四十五年の市制施行に伴って市助役となりました。現在までの二十二年、登別市の自治行政の推進役を努めました。

十年と五年努力されている方五人にも北海道知事謝状表彰が行なわれました。

地味ではありますが、この方々の調査によって出た数字は、国の貴重な資料として、また市発展のための基礎数字として重要なものとなっております。

市では、今後も多くの統計調査員が活躍していただくように、呼びかけておりますので、ご希望の方は市役所公聴広報課統計係へお問い合わせください。 市内中 六丁目十一番地 電話 登別五局二一一番

市職員の採用試験

登別市では、昭和五十年度の市役所職員の採用試験を次の要領で実施いたします。

●試験日 11月22日 9時30分

●場所 登別市中央公民館

●採用人員

一般職員 事務職員、体育指導員(水泳)、消防職員、保母、運転手、作業員、いずれも若干名

●名

嘱託職員 印刷工、ボイラーマン兼管理人、浄水場管理人、大工、いずれも若干名

●受験手続きと願書受付期間

※受験希望者は、申込書(市備付用紙)に次の書類を完備して、市総務部総務課職員係へ提出してください。

写真(上半身、ライカ版6カ月以内撮影)、卒業見込証明書または卒業証明書、成績証明書、健康診断書(国、公立病院、またはこれに準ずる総合病院)、戸籍謄本

※受付期限 昭和49年11月20日まで

●その他

受験資格、試験の方法など、詳しい内容については、

登別市役所総務課職員係(登別市中央町6丁目11番地、電話五局2111(内線208))へお問い合わせください。

通産大臣から表彰

十一月九日、北海道ビーエス・コンクリート機別工場（白戸慎一工場長）が、工業統計調査に功績があり通産産業大臣から表彰状が贈呈されました。

今回の表彰は、国の指定統計工業統計調査に五年以上にわたって正確かつ迅速に報告がなされ、その功績に対し表彰を受けることとなったものです。

住宅用地を分譲します

登別市土地開発公社では、市民を対象に次の要領で、宅地を分譲いたします。

希望者は、申し込みください。

分譲する土地の表示

登別市新川町四丁目
区画数 九筆

受付期間

十一月十五日～十一月二十五日

申し込み先と方法

登別市土地開発公社（市役所本庁三階、電話五局二二一一）へ印鑑持参のうえ直接申し込みください。

分譲の方法と条件

※価格の決定は、一般競争入札により決定し、契約時に即納していただきます。

※入札者の資格は、登別市内に居住する市民で分譲地は一人一筆とします。また、三年以内に

住宅を建てることを条件として
います。

※入札保証金として、落札しようとする金額の百分の三を必要とします。

現地説明

十一月二十八日（木）

入札日

十一月二十九日（金）

※くわしいことは、登別市土地開発公社にお問い合わせください

分譲地平面図



総合体育館で スポーツを 楽しもう

市民のみなさんに利用していただくために、十月十日に総合体育館が新築落成いたしました。心身の健全な育成とスポーツの普及、振興のために建設されたもので、開館してから一カ月が過ぎいまま、多くの方々にご利用をいただいております。

登録者数も毎日、増加していますが、さらに多くのご利用をいただくために、初心者でも気楽に参加

11月の総合体育館日程表

日時	体育室 Aコート			体育室 Bコート			トレーニング室
	AM. 9~12	PM. 1~5	夜間 6~9	AM. 9~12	PM. 1~5	夜間 6~9	
15 金	テニス	同	同上	同上	同上	同上	
16 土	自由種目	大会準備・使用禁止	同上	同上	大会準備・使用禁止	同上	
17 日	体育館落成記念市民バレーボール大会	自由種目	同上	同上	大会	自由種目	
18 月	休館	休館	休館	休館	休館	休館	休館
19 火	自由種目	団体専用	団体専用	自由種目	一般使用	団体専用	体づくり教室
20 水	テニス	同上	同上	同上	一般使用	同上	
21 木	自由種目	同上	同上	同上	同上	同上	体づくり教室
22 金	テニス	同上	同上	同上	同上	同上	
23 土	自由種目	自由種目	自由種目	自由種目	自由種目	自由種目	
24 日	同上	同上	同上	同上	同上	同上	
25 月	休館	休館	休館	休館	休館	休館	休館
26 火	休館	休館	休館	休館	休館	休館	休館
27 水	テニス	団体専用	団体専用	自由種目	一般使用	同上	
28 木	自由種目	同上	同上	同上	同上	同上	体づくり教室
29 金	テニス	同上	同上	同上	同上	同上	
30 土	自由種目	同上	同上	同上	同上	同上	

1. 来館の際は、必ず運動くつを持って来てください。持参しない場合は、入館を断ることがあります。
2. 来館の際は、卓球・バドミントンをする方についてはラケット、球を用意していただきます。
3. その他、使用については、係員の指示に従っていただきます。

加えられる種目のスポーツ教室を計画いたしました。

体力づくり教室・トレーニング器具を使い、だぶついている体の脂肪を取り除いたり、筋肉の発達を促進させるなどして、均整のとれた体をつくり、体力を向上させます。

婦人軟式テニス教室もこれからテニスを楽しもうとしている方はどうぞ。総合体育館では、テニス愛好者の底辺拡大と基礎技術を習得していただきます。

くわしくは、登別市総合体育館（若山町二ノ二六ノ二 電話五局五五五二）へお問い合わせください。

ルーム。

市の財政事情

②

市では毎年二回、財政事情をお知らせしていますが、今回は昭和四十九年度予算の執行状況と昭和四十八年度の決算見込額を、九月三十日現在で図表によりお知らせします。

一般会計

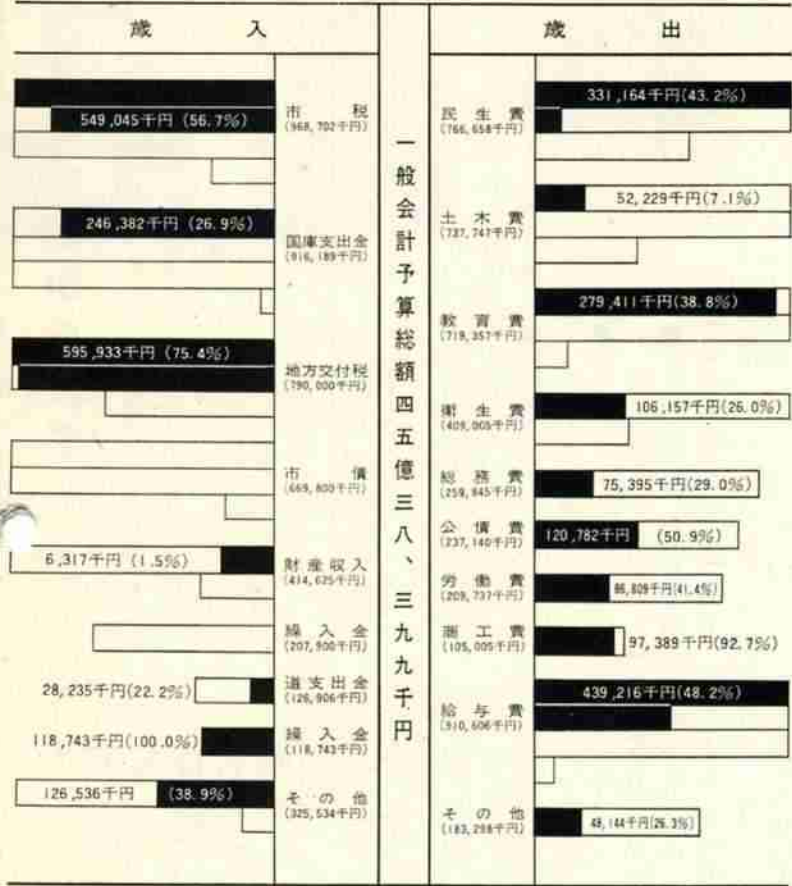

収入済額 1,671,185千円(36.8%) 支出済額 1,636,696千円(36.1%)

特別会計



市税の内訳

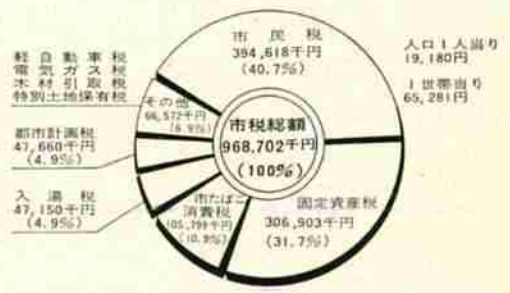

市債の現在高



□ 子算額 ■ 執行済額(%) 執行率

特別会計総計

区分	金額 (千円)	執行率 (%)
歳入歳出子算額	889,599	-
収入済額	197,010	22.1
支出済額	246,749	27.7



東団地市営住宅



西陵中学校校舎

郵政の簡保資金は次のように 役立っています

市では毎年、道路の整備、学校の建設、公営住宅建設等の事業を行っていますが、これら建設事業の資金の一部としてみなさんが加入している簡易生命保険の積立金（簡保資金）を借り入れて、事業の施行に大いに役立っています。

昭和48年度は

学校建設事業 87,600千円 公営住宅建設事業 44,000千円
道路舗装事業 19,000千円 公営住宅建設事業 44,000千円
合計 152,500千円

の融資を受け事業を完成させています。

一般会計予算財源内訳

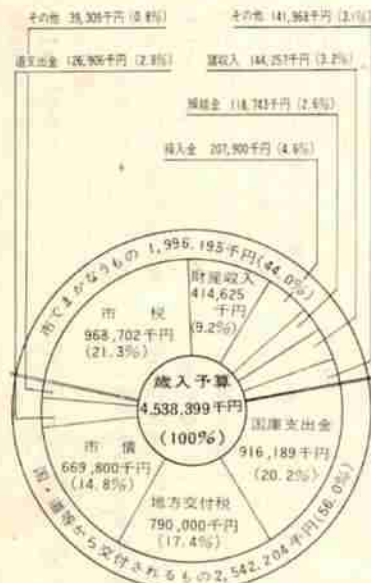

市債の現在高

借入先別内訳



市有財産の内訳

土地	建物	金員
平方メートル	平方メートル	千円
3,558,178.73	111,486.85	140,603

昭和48年度各会計決算見込額

一般会計 (歳入)

科目	予算額	収入済額		対予算比	科目	予算額	支出済額		対予算比
		収入済額	対予算比				支出済額	対予算比	
市税	855,526	902,589	105.5	一般会費	41,333	41,090	99.4		
地方譲与税	13,123	17,117	130.4	総務費	461,933	456,973	98.9		
国有提供施設等所 在市町村助成交付金	99	111	112.1	民生費	738,983	733,414	99.2		
概要施設利用税交付金	2,404	2,639	109.8	衛生費	97,515	95,359	97.8		
自動車取得税交付金	16,675	19,683	118.0	労働費	181,538	181,272	99.9		
地方交付税	780,370	815,908	104.6	農林水産業費	111,858	111,331	99.5		
交通安全対策金	4,410	4,410	100.0	商工費	107,173	107,133	100.0		
特別交付金	65,341	66,564	101.9	土木費	539,880	539,153	99.9		
分担金及び負担金	70,684	74,941	106.0	消防費	33,072	30,619	92.6		
使用料及び手数料	721,372	721,948	100.1	教育費	521,692	521,106	99.9		
国庫支出金	135,573	137,857	101.7	災害復旧費	13,186	13,175	99.9		
道支金	173,038	172,190	99.5	公債費	188,971	188,658	99.8		
財産収入	2,150	2,150	100.0	給与費	778,294	777,441	99.9		
寄附金	178,000	178,000	100.0	予備費	990	0	—		
繰入金	112,181	112,181	100.0						
繰越金	106,972	112,079	104.8						
市債	638,500	635,100	99.5						
合計	3,876,418	3,975,467	102.6	合計	3,876,418	3,856,724	99.5		

特別会計

会計区別	予算額	歳入		歳出	
		収入済額	対予算比	支出済額	対予算比
国民健康保険特別会計	256,479	259,126	101.0	255,484	99.6
観光事業特別会計	66,474	64,061	96.4	63,971	96.2
学校給食事業特別会計	129,163	129,291	100.1	128,930	99.8
上野別東部地区土地整理事業特別会計	98,216	98,216	100.0	98,176	100.0
合計	550,332	550,694	100.1	546,561	99.3

おしらせ

No.64

成人病の撲滅には まず早期発見を

あなたは、今、体の調子がおかしい。最近、心臓に負担がかかり思うように仕事ができない。などの悩み事はありませんか。

市では、社会的に最も重要な年代とされている三十代～六十代の方々の、健康管理の一環として、「成人病検診」を行なっています。

この検診は、高血圧、脳卒中、心臓病、ガン等の病気を未然に、あるいは早期に発見し治療するためにお手伝いします。

見過ごされやすい成人病を、少しでも早く発見することが、最も成人病の予防にはたいじな事です。どなたでも受診することができますので、成人病検診をうけ、自分自身で健康を確認してください。

◎対象者
満三十歳以上六十四歳までの方（成人病により通院している方は除く）

◎定員 一千名 ◎受診料 無料
◎申込先
市保健環境課が最寄りの支所または結核検診車（市内巡回中）

◎日程
○十一月十八日
午前九時三十分から午前十時

午後九時三十分から午前十時

三十分までと午後一時から午後二時まで中央公民館で検診
○十一月十九日
午前九時三十分から午前十時三十分までは鷺別支所、午後一時から午後二時まではひまわり園で検診。

○十一月二十日
午前九時三十分から午前十時三十分までは登別支所、午後一時から午後二時までは登別児童館で検診。

○十一月二十一日
午前九時三十分から午前十時三十分までと午後一時から午後二時まで中央公民館で検診
○十一月二十二日
午前九時三十分から午前十時三十分までは富士の家、午後一時から午後二時までは幌別児童館で検診。

新入学児童の健康診断

教育委員会では、来年四月に入學する児童が、よりよい健康状態で入学できるように、次により健康診断を行ないます。

▽対象児童
昭和四十三年四月二日生～昭和四十四年四月一日生



今月は市道民税・国保税の第三期分の納期です。
忘れずにお納めください。

忘れずにお納めください。

月	日	曜	受付時間	場	所	対	象	校
11	14	木	13:00~15:00	中央公民館	西小学校	西小学校		
11	19	火	13:30~14:00	若草小学校	若草小学校	若草小学校		
11	20	水	13:00~13:30	中央公民館	西小学校	西小学校		
11	21	木	13:30~14:00	鷺別小学校	富岸小・鷺別小	富岸小・鷺別小		
11	22	金	14:00~14:15	登別温泉公民館	登別温泉小学校	登別温泉小学校		
11	26	火	13:00~13:30	中央公民館	札内小・幌別小	札内小・幌別小		
11	28	木	13:30~14:00	鷺別小学校	鷺別小学校	鷺別小学校		
12	3	火	13:00~13:30	幌別生活館	東小学校	東小学校		
12	5	木	13:00~13:30	登民会館	登別小学校	登別小学校		

※お問い合わせは学校教育課へ

11月下旬の予防接種

十一月下旬の予防接種を次により実施します。次のことに注意して受けましょう。

▽体温は必ず家で計ってくるように。
▽インフルエンザは三歳以上の希望者のみです。

▽二歳以上四歳未満の幼児で一度も種痘を受けていないお子さんは、一度会場へ相談におこしてください。

実施場所	時間	予 防 接 種 名				
		三種混合	インフルエンザ	種痘	ジフテリア	種痘の検診
ひまわり園	1:00~1:30	11月27日	11月20日			
鷺...支所	2:00~2:30	11月27日	11月20日			
富浜児童館	1:00~1:30	11月26日	11月19日			
中央公民館	1:00~1:30	11月21日 11月28日		11月21日 11月28日	11月28日	11月28日 12月5日
登別支所	1:00~1:30	11月27日	11月20日			
登別温泉支所	2:00~2:30	11月26日	11月19日			

医師、保健婦、栄養士による赤ちゃん検診を行ないますので、対象乳児はもれなく受診ください。

赤ちゃん検診を受けましょう

- 対象児
昭和49年7月生と8月生の乳児
鷺別地区は8月生の乳児。
- 検診内容
計測、診察、栄養指導、育児指導
- 変えオムツ、バスタオルを用意

- ※26日登別支所で12時30分から13時まで、登別温泉支所、登別支所管内の乳児。
- ※27日鷺別支所で12時から13時30分まで、鷺別支所管内の乳児。
- ※29日中央公民館で12時30分から13時まで、上記以外の地区の乳児。

焼死事故防止



火災の多いシーズンです火の元には十分注意を

巡回家族計画学級

市では、毎月各地区をまわって「巡回家族計画学級」を開設しています。

この巡回家族計画学級は、無計画な妊娠によって起こる肉体的、精神的な弊害を防止し、妊娠、出産に計画性をもたせ積極的な話し合いや協力により、明るい健康な家庭を築くためのものです。

▽受講定員 二十名

▽実施日 十二月十日

▽場所 警別公民館

▽申込方法 電話、ハガキにて申し込みください。

▽申込先 市保健環境課健康相談所(五局二一一)

※この秋に結婚予定の方はぜひ受講されて、幸せな家庭を築いてください。

人権問題

お困りの方はどうぞ

札幌法務局室蘭支局、室蘭人権擁護委員協議会では、特設人権相談所を開設します。

相談内容は

○人権についての問題

○借地・借家についての問題

○土地・建物についての問題

○金銭貸借についての問題

○戸籍についての問題

○家庭の問題

このような事で日常お困りの方は、ぜひお気軽にお越しください。十二月六日(金曜日) 午前十時～午後三時まで

ところ 中央公民館
相談員 登別市人権委員
札幌法務局室蘭支局

農業セブナスにご協力

いま、日本の農業は稲作をはじめ、果樹や野菜も畜産もそれぞれいろいろな悩みをもっています。

また、食料の自給や緑地の保全などが社会の問題となっています。

これらの問題に対処してその対策をたてるのに、第一に必要なことは、農業の現状をはっきり知り、どの地域でどのような農業が行なわれているか、またどう変わっていかのかわかると、またどう変わって農業セブナスは、まさにこのような農業の姿をできるだけ正確にとらえるために行なわれるものです。近日中に農家のみなさんのお宅に調査員がうかがいますのでご協力ください。

従業員の確保・定着に国の退職金制度をご利用ください

中小企業の労働力確保、定着はますます困難になっていますが、その対策の一つとして、国から補助金が出る中小企業退職金共済制度へ加入をおすすめします。

この制度は、事業主が中小企業退職金共済事業団と退職金共済契約を結び、毎月従業員一人一人の

掛金を、お近くの金融機関に納めます。

事業団は従業員が退職したときに、所定の退職金を直接その従業員に支払います。

○制度の特色

掛金は法人の場合は損金、個人企業の場合は必要経費として全額免税になります。軽減される税額は、地方税までを含めますと掛金の約半分にあたります。

事業主の実質負担は、それだけ軽くなるわけです。

○退職金に国庫補助金がつく
退職金には国庫補助金がつき、

ご利用ください

「年末金融」

最近の中小企業をとりまく金融情勢は、税制抑制策の一環として、金融引き締めが引き続き行なわれていることにより一段ときびしさをましています。

最近の中小企業をとりまく金融情勢は、税制抑制策の一環として、金融引き締めが引き続き行なわれていることにより一段ときびしさをましています。年末を控えて商品原材料の仕入資金、あるいは代金の決済資金など資金繰りが窮屈になることが予想されます。

このため、道では、中小企業の当面する資金繰り難を緩和するため、「中小企業年末金融」を本年度も実施しますのでご利用ください。

※融資対象
道内の中小企業者、ただし、遊興娯楽などの業種は除く。

※融資条件
○資金使途
運転資金

○保証利率は
無担保無保証人保証
年・七二パーセント
五十万円以下

さらに短期勤続者よりも長期勤続者に、より額の退職金が支払われるしくみになっていきますので、従業員への定着を図るのに役立ちます。

○融資が受けられます
この制度に加入しますと企業は従業員のための社宅、寮、更衣室休養室などの福利厚生施設をつくる資金の融資が受けられます。

加入期間や掛金の納付額は問いません。
※詳しいことは、市労政課労政係にお問い合わせください。

年・七六パーセント
五十万円超
年・二三パーセント

※取扱金融機関
北海道銀行、北海道相互銀行、各信用金庫、各信用組合、北海道拓殖銀行、北洋相互銀行

※申込受付期間
昭和四十九年十二月二十五日まで

※問合せ先
市観光商工課商工係

ご寄贈ありがとうございます
ごさいます

〈社会福祉協議会へ〉

○愛情銀行

登別高等学校生徒会 九、七四三円
登別中学校生徒会 一五、〇〇〇円
朝比奈豊 二〇、〇〇〇円

○古切手寄贈
持丸虎太郎 三二一枚
奥村ハル 二、六〇〇枚
若草小学校 四五〇枚

○物品寄贈
田中铁男 衣類 二五五点
鎌田和子 衣類 九〇点

河野倫子 衣類その他 三〇点
筑輪勇太郎 白黒テレビ 一台

鷺別中学校生徒会 衣類 六〇点
第一滝本館 白黒テレビ 七四点

※信用保証
○すべて信用保証協会の保証付とする

○保証利率は
無担保無保証人保証
年・七二パーセント
五十万円以下

高重マキノ 衣類 二〇点
川田香代 衣類 三〇点
小田正司 衣類 三〇点
匿名 衣類 三〇点

市民の声



富岸地区の将来の開発構想はどうか
うなっていますか。お知らせください。
(富岸町内会)

富岸地区の開発は、登別市総合基本構想の中で、国鉄より海岸沿いを軽工業を中心とした工業地域とし、北側は住宅地域として良好な住宅環境の保全に努めると共にこの地域に北海道縦貫自動車道のインターチェンジが予定されていることから、流通業務の要所として発展させ、鶯別・富岸・幌別地区の市街地が連なるよう方針を打ち出しています。

今日、他地域にくらべ開発が遅れているのは、計画中のインターチェンジの位置がまだ定まっていないこと、インターチェンジと関連する工業地域の開発が遅れているためです。

幌別地区との関連が一層強まってくると思われます。

(企画財政課)

粗大ゴミの収集日は、年間何回あるかは、何月と何月に実施するというように実施してほしい。

(鶯別連合町内会)

毎年、春と秋の二回大掃除ゾーンに定期収集を行なっています。定期収集日以外の申し込みは、できるだけ地域ごと、町内会単位でまとめて、清掃課に申し込んでください。

なお、今年九月十八日から十月三十一日までの間、市内全域の秋の定期収集を実施いたしました。

(清掃課)

最近、登別市にも下水道を敷設する話が聞かれるようになりまして、登別市全体の下水道計画と鉄南地区の下水道事業の実施計画をお知らせください。

また、早期実施を強く要望いたします。

(鉄南連合町内会)

登別市の下水道事業の基本計画は、現在策定中ですので、近く市民のみなさんと協議することになると思います。

下水道事業は、市の特殊性(高低差の少ない地勢など)から三五〇億円程度の巨額の経費が必要となりますので、地区別に区域を

定めて年次別に実施しなければならぬと思います。また、土地所有者、借地人に受益者負担が多額にかかりますので、十分話し合い事業を進めたいと考えます。

(都市計画課)

〈川柳〉

ひかり学園児童・生徒作品

小2 島 修一
歩けたよこのうれしさが

わかるかい(遠足で)

小2 金丸 明美
あの空のどこににいるのか

ちちの星

小2 井上 孝治
おかあさん病気がしないで

まってるね

小3 泉田 潤
えんぴつでほくの心の絵をかいた

小4 村井 優子
病室できょうも北風遊んでく

小5 里沼 光雄
夕焼けをほくの心に光らせる

小5 浜野 克弘
風だより楽しい話聞かせよう

小5 大道ひろみ
かあさんに会ってる夢は

すぐにさめ

〈一般作品〉

佐藤 良行

岩水 福次

凡フライ打つサインまで妻が出し
正直に一步譲れば二歩押され

川上公園行きが増便

道南バスの川上公園(恵寿園) 幌別本町間のバス運行は、十一月一日から一日に四便運行され、臨時便から通年運行になりました。

なお、千代の台一輪西間も近く増便されるよう働きかけています。

佐々みつを

上野 紅花

加納 美舟

志水 点滴

田沢 政枝

石井 正己

運命かも

渡辺サチ子

月見膳夫婦で過ごす子の成長

月明に歩いていつか橋の上

一と条の雲誘ひて秋の月

月見えて輝く露地の水たまり

稲妻のあと追ひ沼の光りけり

子ノシャベル砂場に光る月今宵

蒼穹の紺ふかめゆく月を待つ

月光の海の漁火盛りあがる

訪えば雨月の傘の用意あり

名月をよけてくれたる雲一つ

神苑の石段長し雨の月

月出でて漁火更に遠くなり

釣り暮れて釣竿月に光りけり

月の出を待つ間を語る夫婦かな

木村 凍郷

白井長流水

前田 一生

伊藤白玉石

市民文芸

小林 勉

三春日満寿

畑 虹児

日置 喜己

工藤 朗

加納 愛山

赤電球工事現場で手をつなぎ

老いの身に強がりだけが橋で生き

引いた手に引かれて母の寺詣り

取けた日も微笑を呉れる石仏

あたたかい愛の手を

一歳末たすけあい運動一

ことしも、みんなそろって明るいお正月を迎えていただくとう、「歳末たすけあい運動」を展開いたします。

国民の生活は豊かになりましたが、まだ、独り暮らしの老人、体の不自由な人びと、母子家庭など、福祉に恵まれない人びともいます。

福祉対策の向上と、お互いの助けあいによって、明るい地域社会を築いていきたいと思ひます。

みなさんのご理解と、心からのご協力をお願い申し上げます。

登別市社会福祉協議会
共同募金会登別市友会

●袋募金の実施

各家庭に募金袋をお配りしますので、みなさんのあたたかい募金を12月25日までに町内会長(班長)さんへお届けください。

●市民演芸大会の開催

歳末たすけあい運動の一環として市民演芸大会を次のとおり開催いたしますので、多数のご来場をお願いいたします。

- とき 12月4日(水)18時開演
- ところ 中央公民館 2階
- 入場料 1人 300円

市の人口

(10月末現在)

総人口	50,730 (224増)
男	25,365 (106増)
女	25,365 (118増)
世帯数	14,896 (57増)

() 内は前月との増減

市民の豊かな創造性の涵養と芸術文化の振興をねらいとして、市民文化祭が盛大に展開されました。十月六日の茶会をはじめとして文化講演会、郷土史展、アマチュア無線公開実験、特殊学級展、舞踊発表会など各種の文化活動の発表が市内各地区で行なわれ、多くの見学者でにぎわいました。

なかでも、三十日から登別市立図書館で行なわれた「登別郷土史展」では、登別開拓の歴史を探る上で、貴重な手がかりとなる古文書や、古い生活用具が展示され、訪れた市民の目をひいていました。

古文書の中には、登別開拓に本格的な幕開けをもたらした仙台藩片倉小十郎家の移住のいきさつや、苦しかった開拓当時の生活のようすを克明に記した「片倉家北

郷土史展など目をひく

市民文化祭ひらかる

海道移住頼末、片倉家の指南役的存在であった黒沢家に伝わる武芸日置流の秘伝書など初公開の資料がたくさん展示、目で見る郷土史展となりました。



中央公民館の華道展

十月十二日から十一月三十日までの五十日間、交通事故死ストップ運動を展開中の十一月二日、交通安全関係者、幌別婦人会、グリーンパトロール、飲食店組合員、市議会議員、市職員(課長以上)による交通安全パレードが行なわれ、雨もようにもかかわらず「飲酒運転を絶滅しよう」と訴え

ました。この運動は、五十日作戦の折り返し点間近のこの日、もう一度注意を引き締めて無事故を訴えるために行なわれたものです。登別大谷高校のプラスチックに合わせ、幌別市街を雨にも負けずに進行する市民に交通安全をパレードして歩きました。

ストップ・ザ・事故死

交通安全市民パレード



「飲酒運転を絶滅しよう」と訴えた市民交通安全パレード

「国民年金かけてにっこり 老後のくらし」



今月は、国民年金保険料の第3期分の納期です。忘れずに納めましょう。

体力づくりメモ

ガンの検査

40歳からガン年齢に入ります。日本人がもっとも多い胃ガンについては、胃のレントゲン検査や胃カメラでの検査、近ごろ増えてきた肺ガンでは胸部レントゲン検査が必要です。不時の出血、しこりなどの異常もよく注意してください。

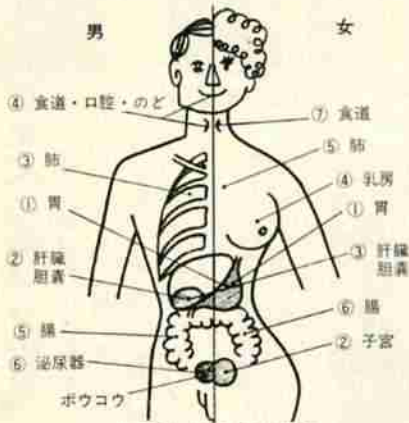

※番号はガンの多い順です。

視力の検査

近視の度は進んでいないか
子どもでももちろん、大人になっても近視の度はすすみます。年一回は正確な検眼が必要です。



眼鏡の度はよく合っているか
眼鏡の度が完全に合っていないか。矯正視力の検査を年一回行ないましょう。



乱視はないか
軽い乱視を見おとしていたことがあります。



老眼になってないか
40才代から老眼が始まります。近い距離の細い文字が見えず、老眼鏡が必要のことがあります。



愛機を手うれしそうな子供たち

図書館コーナー

秋の図工大会を開く

さわやかな秋空の中に紙飛行機が飛んだ。自分の手で一生懸命作った紙飛行機が、天高く舞い上り仰ぎ見る子供たちはうれしそ

う。子供たちを読書に親ませるにはどうしたら
一番よいのか、重要なポイントを探り出すのが図書館の任務です。そして子供に魅力ある行事を企画し紹介していかねばなりません。
このような趣旨から図書館では各種の行事を計画しています。十月十一日から二日間、秋の図工大会を開催しました。

これは、「月刊子供の科学」をテキストに手づくりの飛行機を制作、自分の手で削り出していく喜びを子供たちに経験してもらいました。一日目は作り方の指導、二日目は飛行実験を行ないました。常盤公園で行なった飛行実験では
髭小の浜田賢君、長谷川光正君、清水じゅん君、畑中けんじ君、山下まさゆき君の五人の紙飛行機がよく飛びました。
もう一つの行事は、はり絵大会です。小学校低学年の子供たちに正しいはり絵の作り方と、はり絵に関する図書の指導を行ないました。

酒、しょうゆ、米、豆を量る容器で、昔は登別市内の商店や農家でも使われていました。
一斗のほか、一升、一合などの柄もありましたが、この一斗柄は明治末期までは四角でしたが、その後は円筒形が用いられて、四角なものは現在、ほとんど見られなくなり、珍しいものになりました。

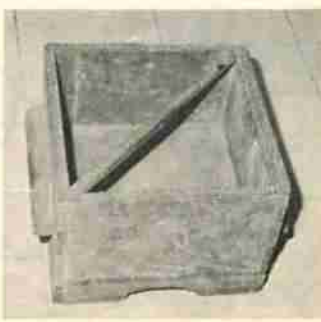

郷土資料

一斗 柄