

① 広報のぼりべつ

町の人口
男 17,466
女 17,291
計 34,757
世帯数
8,529

発行 登別町役場住民係

印刷 室蘭印刷株式会社



パレードで美化呼びかけ

☆… 登別温泉を訪れる観光客は年々ふ…☆
 ☆…えておりますが、これにともなつて…☆
 ☆…街のよごれも目立ってきました町と観…☆
 ☆…光協会では、このよごれをなくし、…☆
 ☆…きれいな街にしよう五月九日地元…☆
 ☆…小学生の鼓笛隊を先頭とする「郷土…☆
 ☆…を美しくする」パレードを行ないま…☆

☆…した。…☆
 ☆… この日は婦人会や青年同志会など…☆
 ☆…二百人余りが参加して、五色旅館前…☆
 ☆…から整形外科病院までの間「みんな…☆
 ☆…で温泉をきれいにしよう」と印刷し…☆
 ☆…た風船を町民や観光客に手渡して協…☆
 ☆…力を呼びかけました。…☆

きれいにしよう登別温泉

町税納入告知欄

今月納期の税金は次のとおりです。
 ◎固定資産税 第一期分
 納期限 六月三十日
 ◎道、町民税 第一期分
 納期限 六月三十日
 ◎国民健康保険税 第一期分
 納期限 六月三十日
 各税の徴税令書は六月中旬各戸にお届けします。
 税金は必ず納期限内に納めましょう。

道・町民税はこのように算定されます

道、町民税の特別徴収は、納税者の便宜をはかって六月から翌年三月までの十ヶ月に分けて、給与の支払者が毎月の給与から差し引き一括納入することになっています。それで、給与所得者の今年度の道町民税について、五月下旬に各特別徴収義務者を通じて税額通知書によりお知らせしますが、その通知書の特別徴収税額は、次の税額算定順序によつて算定されます。納税通知書の額に疑義のある方は至急特別徴収義務者を経て申し出ましょう。

(1) 税額算定順序

$$\begin{aligned} & \text{所得金額 (給与所得控除後の金額)} - \text{所得控除} - \text{(基礎控除 9万円)} = \\ & \text{課税総所得金額} \times \text{税率(簡易税額表)} - \text{税額控除} + \text{均等割(400円、ただし} \\ & \text{同居の妻は除く)} = \text{道民税、町民税 (合計年税額)} \end{aligned}$$

(2) 所得控除 (所得金額から差引かれる金額)

扶養控除	区分		控除対象配偶者があるとき		配偶者に5万円以上の所得があるとき	
	第1人目の親族	第2人目から1人につき	円	円	円	円
			70,000		50,000	
			30,000		30,000	

生命保険料控除限度額 22,500円
 社会保険料 全額
 ほかに申告により医療費、雑損失控除が行われます。

(3) 税率 所得割の税率及び速算控除額表

課税総所得金額	道民税		町民税	
	税率	速算控除額	税率	速算控除額
15万円以下	2%	0円	2%	0円
15万円超40万円迄	2	0	3	1,500
40 " 70 "	2	0	4	5,500
70 " 100 "	2	0	5	12,500
100 " 150 "	2	0	6	22,500
150 " 250 "	4	30,000	7	37,500
250 " 400 "	4	"	8	62,500
400 " 600 "	4	"	9	102,500

計算例

◎課税総所得金額が45万円のととき
 町民税 = 45万円 × $\frac{4}{100}$ = 5,500円
 道民税 = 45万円 × $\frac{2}{100}$ = 9,000円

(4) 税額控除 (所得割額から差引かれる金額)

区分	控除税額	
	町民税	道民税
納税者が障害者、老年者、寡婦、勤労学生のいずれかであるとき	1,000	1,000
扶養親族に障害者があるとき1人につき	1,000	1,000
扶養親族で15才以上の者1人につき	-	240
配偶者に5万円を超える所得があり、かつ扶養親族のすべて者が15才未満であるとき、その1人だけにつき	-	240
納税者に配当所得がある場合、配当金額の	$\frac{3}{100}$	$\frac{1.2}{100}$

◇◇◇◇◇
 簡易保険に加入しよう
 「安い掛金で大きな保障」を目的とする簡易保険は、四月二十日から保険金を被保険者一人について百万円まで契約できるようになったほか、次の「クローバ保険」が誕生しました。
 簡易保険は、私共を保障し毎日を安心して暮らせるばかりでなく、登別町の発展にも大いに役立てております。
 ◎クローバ保険
 この保険は満期、死亡、災害の三つを保障した保険です。かりに満期保険五十万円を契約して、途中で死亡した時は百万円の保険金となり、災害の場合には百五十万円の保険金を受取るようになります。

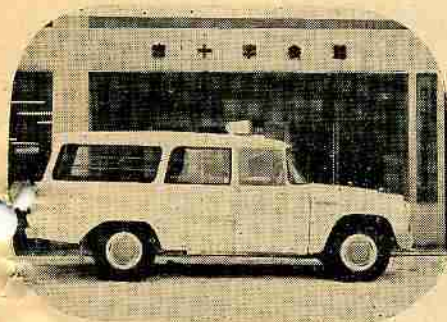

救急車の配車決定

日本赤十字社の事業資金として寄附金や募金など皆さんにご協力を願ひ、今年には特に救急車購入資金も合せてご協力いただきました。その救急車が今月中頃当町に配車されることに決まりました。この車は、災害時はもちろん、突発的な事故や急病人など、皆さんの要請に応じて出動することになっています。

- つたことによるものです。
 金十万円 株式会社花月堂 温
 金十万円 岩原菊治郎氏 温
 金十万円 株式会社わかき屋 温
 若狭徳兵衛氏 温泉
 株式会社上田商会 幌別
 上田邦男氏 幌別
 金十万円 恵愛病院 鷺別
 遠藤広雄氏 鷺別
 大石建設株式会社 鷺別
 大石豊蔵氏 鷺別
 株式会社平塚商店 温泉
 秀次郎氏 温泉
 金十万円 鷺別

美卒

- △本町保育所へ寄贈 一基
 国旗掲揚柱 一式
 鯉のぼり 一式(木小五匹)
 大国旗 一式
 テレビ 一台
 (十九インチ、シャープ型)
 幌別鉄南地区町民有志殿
 △本町保育所へ寄贈 十四枚
 毛布 来馬
 △マルフジ洋品店贈
 △本町保育所へ寄贈 五〇〇本
 テストピース 五〇〇本
 北海道PS幌別工場贈

消防のおじさんご苦労さま

富士鉄新和会児童部の園児百四名は、五月二三日消防本部を訪れ消防のおじさんに花束を贈って労をねぎらったのち、おじさん方の消防訓練を見学しました。



岩原菊治郎氏

環境衛生の感謝状授与さる

昭和二八年頃までの登別温泉の街は、川に茶や糞尿を投げ捨てるという非衛生的な人が多く、ために観光客からも非難を受けるような有様でした。

各戸の茶や糞尿を馬車で運ぶことにしました。しかし馬車では街の美化並びに衛生的にもよくないと考えた岩原さん(当時副会長)は翌三十年に会長となったのを機に馬車を自動車に切替え、毎月清掃日を定めて川の掃除と、ヘリコプターによる薬剤散粉又は大きいゴミ箱を小さいゴミ箱二個に切替える運動など、温泉の環境衛生と美化運動に努め、三六年には北海道衛生自治団体連合会長より「蚊と

ハエのいない運動」の功労者として表彰を受けました。岩原さんは、今年四月衛生会が町に吸収されるに至った十年間、衛生会長として、観光登別温泉の環境衛生一つに身を挺してきた功績は大きく、この度町長より感謝状を授けたものです。

塵芥処理にご協力を!!

料金の改正をご存じですか

ゴミの処理は、清掃法と清掃条例によって、必ず町の塵芥車で運搬し焼却しなければならぬことになっていきます。しかし、まだ他人の土地や河川または海岸などに不法投棄している方がおられます。町では、この不法投棄をなくして環境の美化を画するため、特別清掃区域内に住んでおられる皆さん方から、次によって算出した塵芥処理手数料を頂き、塵芥の処理を強力におし進めることになりましたので、皆さんのご協力をお願いいたします。

- ① 一般 世帯
 - 世帯員(下宿、同居人を含む) 一人につき年額 一八〇円
 - ② その他の世帯事業所、事務所等 従業員及び世帯員一人につき年額三六〇円を基本額とし、次の区分によってそれぞれ倍率されます。
- ▽ それ以外の業種のもの
 - 一、〇倍
 - 二、〇倍
 - 三、〇倍
 - 四、〇倍
 - 五、〇倍
- ③ 手数料の減免
 - 公私の扶助を受けている方や、天災その他特別の事情がある方は、手数料を減免いたしますから衛生係又は最寄りの支所へ申出て下さい。

暗闇の一人歩きは危険です

常盤橋附近に痴漢横行

悪質な酔っぱらいや痴漢などは夜の暗闇に乗じて横行します。最近、富士橋と常盤橋との間の馬川沿の暗闇で、痴漢に襲われる

事件が数件発生しました。このような暗闇は通らないように特に次のことを守り、犯罪の未然防止に努めましょう。

- 定時制生徒の登下校は集団で、特に女子生徒の一人歩きは絶対しない。
- 婦人一人の夜間外出は避けましょう。
- 暗い道路の通行は避けましょう
- 留守にする時は、必ず施錠し隣近所に依頼しましょう。
- 外から家庭の内部をのぞき見されないようにしましょう。
- 就寝時には戸締を厳重にし、刃物を流し場から一時とりさる。
- 防犯灯を設置して暗がりをなくしましょう。
- 挙動不審な人を見たら、すぐ警察に通報しましょう。

明るいとこは「手が出ない」



街から火災をなくそう

火災は、僅かな不注意や油断から起ります。毎日のように各地で火災が起り、数多くの尊い人命を失い、また大切な財産を灰と化しておりますが五、六月は季節風が強い上に、空気が非常に乾燥しておりますからちよつとした油断や小さな火の粘も、思わぬ大火となることしばしばあります火の取扱を嚴重にし、火災のない明るい街を築くために次のことを守りましょう。

- ゴミ焼き**
 ▷異常乾燥注意報発令中は、絶対に実施しない。
 ▷ゴミ焼きや焚き火の際は、必ず消防に届け出て、火元に水か消火器を用意し、監視人を付けて残火は完全に消す。
- ストーブ**
 ▷煙突は常に掃除し、絶対に火の粉が出ないようにしておく。
 ▷紙屑、カンナ屑などの燃料を使用するときは、火の粉の出ないように特に注意する。
- 煙草**
 ▷火災警報発令中は、煙草を吸いながら道路を歩かない。
 ▷マッチや煙草の吸がらを道路に捨てない。
 ▷寝る前は、必ず火の元を確かめバケツ一杯の水を用意しておく。
 ▷一人でも不注意な人がいたらおしまいです。お互に協力して防火思想を普及しましょう。

私供の納税貯蓄組合

富浦第九納税貯蓄組合



組合長 石田 弥吉

富浦は今でこそ新生活運動実践モデル地区として指定されるようになりましたが、戦後は数年の不漁続きと、納税思想が低調であったため部落全戸が滞納していたと言っても過言でない程、登別町内一、滞納の多い部落でした。

受ける有様で、いま考えても当時の重苦しかった感情は誰しも忘れることが出来ないことでしょう。それで、この打開策を和田弥平治さんらと話し合ったところ、毎月計画納税方式で滞納を無くすより方法はないとの結論から端を発し部落大会を開き、部落全戸加入の納税組合結成を決議するに到り、二十七年より発足しました。全戸が組合員であるため、十二班に分けて各班長が毎月二回集金に歩き、どうにか四年で滞納をなくすことが出来ましたが、これも留



落の一人一人が苦しい中にも互に助け合い又努力したたまものと思えます。

今日までの十数年間納税組合長や班長を勤めて来ましたが、部落全戸が納税組合に加入している所は他市町村でも、余り例のない事で富浦は、このような融和で明かい部落になったことを唯一の誇りであると考えております。



非常食のたき出し訓練を実施

災害時の被災者へ一刻も早く食糧を供給するたき出し訓練が、五月十三日富士保育所で行われました。

これは六月十九日午前九時から幌別川河口附近で実施する北海道胆振地区防災総合演習の予備訓練として、富士鉄和会婦人部赤十字奉仕団(団長佐藤トヨ)が行なったものです。

この日は日赤道支部の長田谷章事業課長が講師となり、三十人のおかあさん方に包装食のつくり方や特異な点を説明したあと、ハイゼックス製の袋(封筒ぐらゐの大きさ)に米二〇〇CCと水二八〇CCを詰めてゴムで締め、熱湯の中で三十分程煮たててご飯をつくる講習を行ないました。

この包装食は、手がよごれていても、そのまま袋から押し出して食べられ、真夏でも三日間は保存できると言う利点があります。

☆千葉県警察官募集

◎受験資格

昭和十二年十月二日から二十一年十月一日までに生れた男子

◎試験日と場所

七月五日 札幌市

◎受付期間 六月二十七日まで

◎お問い合わせは役場庶務係にお願いします。

酒酔い運転の追放

車を運転する人は絶対、お酒を飲んで車を運転しないようにしましょう。「酔っぱらい運転」は「無免許運転」「スピード違反」と並んで交通三悪の一つです。飲酒運転の事故はたとえ人からすすめられたために飲んだといっても運転者に全責任があることを考え直す必要があります。

酒のうへの運転はわが身を滅ぼす自殺行為です。自分自身

これしきと飲んだお酒が事故のもと



のためにも、家でまっす愛する家族のためにもお酒はハンドルを離れてから飲みましょう。



六月の予防接種

次の日程で予防接種が行なわれます。該当される方(先月の広報に書いてあります)は、必ず母子手帳を持参して受けましょう。三回接種しなければならぬ方で何かの都合で二回しか受けていない方は、予備日に受けましょう。

幌別地区(於体育館)

- 十六日 種痘、混合 (予備日) 一時~三時
- 十七日 小児マヒ (予備日) 一時~三時
- 鷲別町区(公民館) 一時~三時
- 十日 腸パラ (三回目)
- 十五日 種痘、混合 (予備日)
- 五日 種痘、混合 (三回目)
- 富岸地区(小学校) 二時~三時
- 十二日 種痘、混合 (三回目)
- 登別地区(狩野医院) 一時~三時

- 二十三日 腸パラ (一回目)
- 二十七日 腸パラ (二回目)
- 温泉地区(公会堂) 二時~三時
- 二十四日 腸パラ (二回目)
- 三十日 腸パラ (二回目)
- カルス地区(小学校) 二時半~三時
- 二十六日 種痘、混合 (三回目)

胆振地区防災総合演習を行います

飛行機やヘリコプター出動

北海道防災会議主催による今年度防災総合演習は、上川、胆振、十勝の三カ所で行われることになり、胆振地区は六月十九日午前九時から十二時までの間、幌別川河口附近で大々的に行われます。

国民年金保険料の免除申請 受付中

所得が少ないために国民年金の保険料を納めることが困難な場合は、保険料の免除申請をすれば、その実態によつて免除されます。申請用紙は社会係と各支所に備えてありますから、申請される方は七月二十日までに印鑑と国民年金手帳をお持ちになつて申請してください。

この期間(七月二十日)を過ぎても、必ず申請しても、受付できませんので、必ず申請中に申請しましょう。

身障者の無料出張判定

身体障害者福祉協会登別分会では肢体障害者の出張判定を、八月に行なう予定です。

肢体障害者または潜在障害者の方で無料出張判定受診ご希望の方は役場社会係か最寄りの支所か身障理事または町内会長さんに、六月十五日までにお申し出ください。この演習には自衛隊機、救急車、

①参加機関

- 胆振支庁、室蘭土木現業所、室蘭小牧両保健所、室蘭市、苫小牧市、登別町、白老町、伊達町、埴田町、豊浦町、室蘭開発建設部自衛隊、室蘭警察署、国鉄、電通日赤、北電

②演習内容

- 通信訓練 (自衛隊、道警、登別町、電通)
- 避難救助訓練 (自衛隊、道警、登別町、日赤)
- 医療救急措置訓練(日赤、自衛隊 室蘭市)
- 水防工法訓練(開発、土現、各市町村消防団)
- 救援物資輸送訓練(自衛隊、日赤 登別町)
- 炊出訓練(自衛隊、日赤、登別町)
- 伊水給水訓練(自衛隊、保健所)
- 交通規制訓練(道警)
- 鉄道復旧訓練(国鉄)
- 電話回線復旧訓練(電通)
- 緊急送電訓練(北電)

演習場見取図

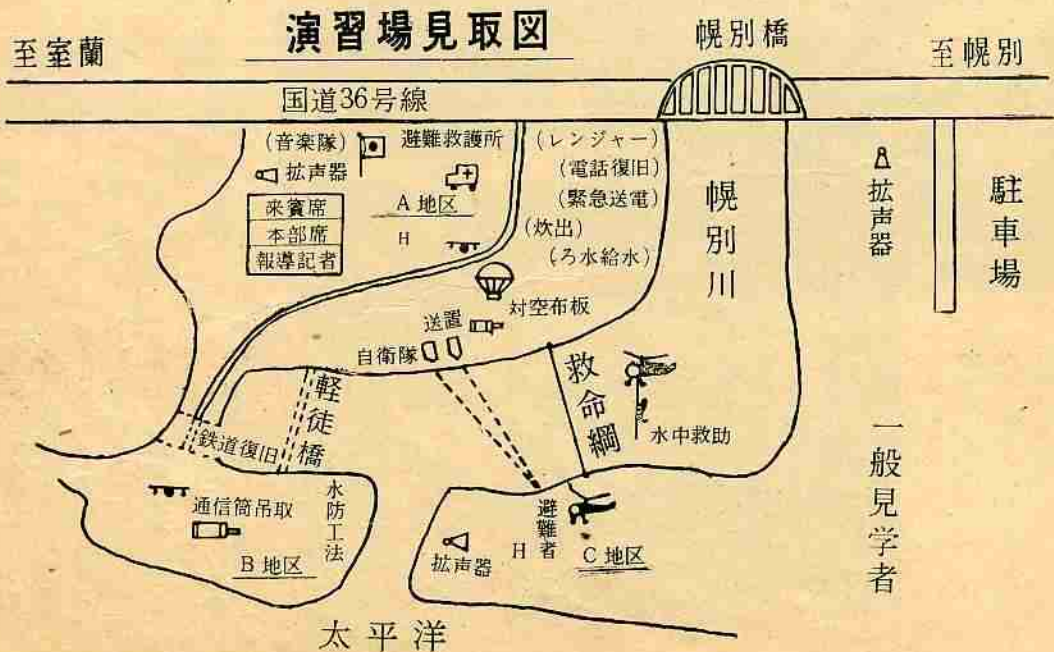

成人学校開講

第一期成人学校を開講いたします
受講ご希望の方は、開講日までに
一科目につき一〇〇円の受講料を
添えて教育委員会に申込んでくだ
さい。
受講者の定員は、各科目とも四十
名となっておりますから、早目に申
込みましょう。

科目	講師名	講習内容	会場	開講日	時間
手芸	室蘭家政学院長 坂本ひで子	一般室内服飾手芸 初、中級程度	登別町 体育館	自6月3日 至7月22日 の毎週水曜日	自午後6時 至午後9時
生花	幌別生花教師 川田千栄子	池坊流 初、中級程度	"	自5月29日 至7月17日 の毎週金曜日	"
書道	室蘭商業高校教諭 木間文雄	初、中級程度	"	"	"



老人の養護委託制度を広めよう

昨年八月、老人福祉法の制定に
よつて「養護委託制度」が設けら
れました。
この制度は、六十五歳以上の老人
で、養う者がいないとか、いても

塵芥処理力を強化

塵芥車二台配車

ゴミが滞留しないように、かね
てより増車を急いでいた塵芥車が
五月九日到着しましたので、翌日
から各地区の塵芥運搬にあたつて
おります。
この車は、ロードバツカー型の三
屯積と三屯半積の二台で、一日に
約二十屯の塵を運搬します。

町内会たより



阿部孝一郎氏

東川上町内会（会長阿部孝一郎
氏五九才）は、昭和十六年三十戸
足らずの会員により設立しました
が、現在一九〇戸を教える大世帯
に膨れ上つております。
会の組織や事業は、他の町内会同
様総務、衛生、婦人、納税の四部
を設け、定期的に選刺散粉又は天
幕二、テーブル五〇〇円を購入し

養わせることが不適当な恵まれな
い老人を個人の家庭に預かり、親
族に代つてお世話するもので、老
人は家庭で養護すべきだという基
本的设计理念から生れた制度です。
老人を預かつて養護する人には、
老人一人につき六千円を生活費と
して支給されることになつていて
現在道内には、この養護委託者と
して登録されている方は二十人ほ
どいます。
養護委託者になるには、本人とそ
の家族が老人に愛情をもち、その
世帯の経済状況が老人の生活を庄
迫するおそれのないものでなけれ
ばなりません。もちろん受託の動
機が老人の労働力のみを期待する
ものであつてはならないのです。
老人の福祉を考え、この養護委託
制度を広めるよう皆さんのご協力
をお願いします。
くわしいことは、役場社会にお
問い合わせください。

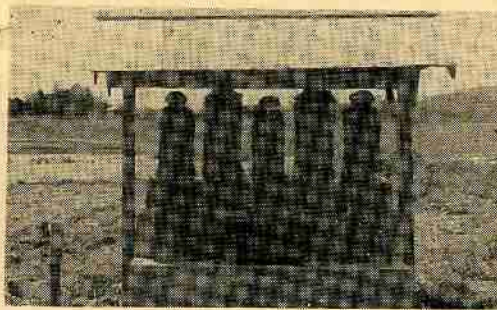

わが郷土は若人の力で

自衛官募集

只今、二等陸海空自衛官を募集
中です。
わが郷土を守り、規律ある生活と
明るくのびのびとした環境で若人
の血潮をわかす自衛官に応募しよ
う。
くわしいことは、幌別駐屯部隊又
は役場住民係へお問い合わせくださ
い。

◎応募資格

入隊する月の一日現在で十八才

以上二五才未満の男子

◎受付

常時（毎日）受付しています

◎志願手続

志願票は幌別駐屯部隊と役場住
民係に備付てありますから、こ
れに記入して、どちらかに届出
てください。

◎試験日

毎週金曜日午前九時から幌別駐
屯部隊で行ないます。

◎試験内容

身体検査と学科試験（中学卒業
程度）

交通安全パレード



パレードで事故防止呼びかけ

春の交通安全運動実施期間にちなみ、地元小学生の鼓笛隊を先頭とする交通安全パレードが繰り広げられ、町民に事故防止を強く呼びかけました。

- 四月 児童問題懇談会
 - 五月 日赤運動協賛
 - 六月 環境衛生の普及徹底
 - 七月 社会を明るくする運動 児童問題懇談会
 - 八月 中古衣料蒐集運動
 - 十月 共同募金運動
 - 十一月 勤労青少年母子家庭の表彰
 - 十二月 才木たすけ合い募金運動
- 困窮者才木慰問
愛のランドセル運動

幸せを高める運動を推進

「愛の鐘建設運動」を実施

○三月

低所得家庭の新人学援助

○随

心配ごと相談
幸せを高める懇談会
更正資金の斡旋
生活資金の貸付

夏のレジャーは町営のオロフレ荘で

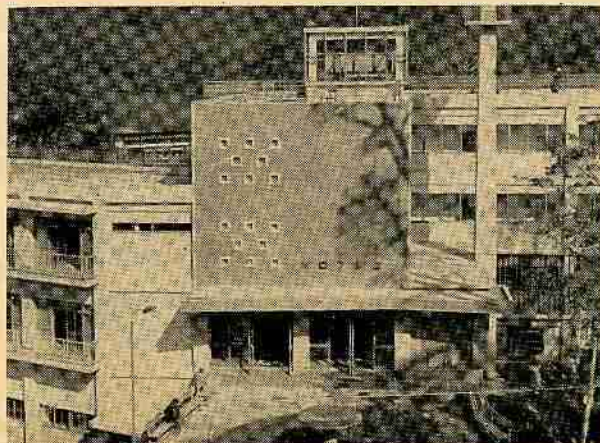

宿泊料金

- 大人 七八〇円〜一、〇五五円（暖房料を除く）
 - 小人 四八〇円〜七〇〇円
 - 日 婦 料 金
 - 大人 一〇五円〜一六五円
 - 小人 六〇円〜九〇円
- 団体割引を致します
電話カルルス局 十一番

北のさん一家

工藤恒菱

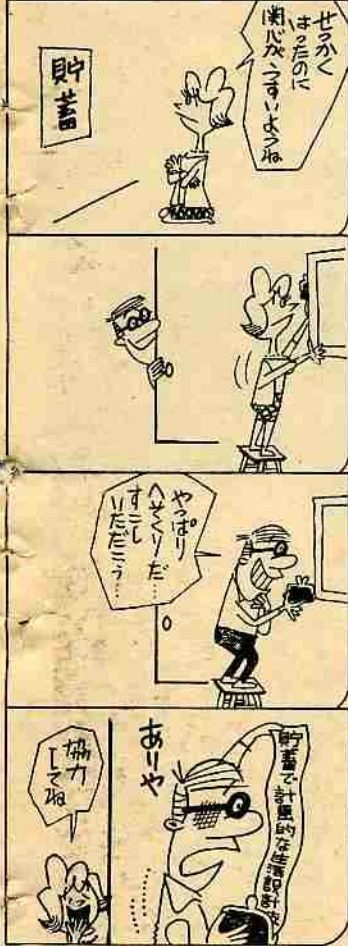

りながら歩調を合せて行きましよう。そのためには授業の参観にはつめて出席し、先生へ遠慮のない相談をいたしましょう。

◇両親は呼吸を合せて
子供は自分で自分をささえるほどには、まだまだ未熟です。常に救いを求めているものなので、両親から突き放されてしまつてはすつかり自信を失い劣等感に陥てしまいます。

しかる時は一人で、ほかの一人は常にそのしかられた理由を納得させるなだめ役、励まし役にまわりましょう。

寛厳よろしきを得るとは、この辺の呼吸の合せ方にも言えます。両親のそろってない家庭では、どのようにしたらよいでしょうか

①母子家庭の場合
おとうさんが居ないからと母が強いて厳しい態度をとることほどどうでしょうか、これでは子供は父のいなさびしさを、いやすところか父の愛も受けられず、母の愛も与えられない結果になるでしよう。

逆におとうさんがいなくて、かわいそうだとむやみに甘やかす、これも行き過ぎて

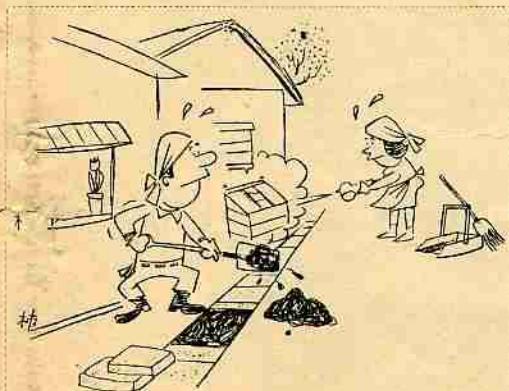

きれいな町は まず大そうじから

家庭教育メモ



二十数年をし尿清掃一筋に
山地位正雄さん(六六才)は昭和十八年三月、富士鉄住宅のし尿汲取請負業に従事し、昭和三五年十月町営移管を経て今日に至るまでの実に二十二年の永きにわたり、黙々としてこの業務に精励し年間無休の二十二年間を、無欠勤で環境衛生一筋に尽力された功績をたたえて、今回北海道町村清掃協議会長より表彰されました。

◎小学生への心づかい

小学校一、二年の時期ほど親が子供の教育に熱心になる時期はないでしょう。しかし学校の成績ばかりに気をとられ、大切な家庭での導きに手ぬかりがあつてはなりません。

将来好ましい伸び方をするかどうかは、この時期にその鍵が秘められます。

「これが子供の最初の言葉です。母親が家にいるだけで子供は安心して、おかえり、疲れたでしよう。」

◇帰宅する子供を迎えて

子供は学校の緊張と疲労を持ちつづけながら帰ってきます。

「ただいまあ……お母さんは？」

「これが子供の最初の言葉です。母親が家にいるだけで子供は安心して、おかえり、疲れたでしよう。」

親は学校教育に深い理解をもつよう努力し、先生とよく連絡をとります。

◇先生と手をつないで

先生は子供にとって絶対の信頼と尊敬をよせている存在です。

もし先生の言うことや導き方と、親のそれらとの間に食い違いがあると子供は混乱し、不安に陥ります。

◇能力に欠けている子ども

出来ないことを決してしからず、少しでも進歩したところをほめ、努力することに希望をもたせましょう。

「知恵おくれの子ども」や「身体に障害のある子ども」には特に留意し、適当な施設に入れるなり、あるいは関係機関と相談して障害克服に親として最善の努力をつくしましょう。

父家庭の場合

家の中に暖かな母の愛の燈火の消えた家庭ほどさみしいものはありません。

この場合特に父親は母のやさしさが絶体必要です。

やさしいおとうさんとなつて、早く親子協力し合う体制を築きましょう。

「といういたわりの言葉は何にもまさる心の慰めなのです。母親は子供の帰宅時にはつとめて家にいるようにしましょう。もし留守にしなければならぬ時は、こんな置手紙をしてはいかがでしようか。「おかえりなさい、ごくろうさま、おせんべいだけとおおがりなさい、さびしいでしようが、お留守番していてね、〇時に帰って来ますよ」などと。夫婦共かせぎの家庭は、一緒になれた喜びと、留守を守ってくれた感謝とをもつて楽しく話し合つてやりましょう。」