



【写真】第16回のほりべつ豊水まつり2012
(7月14日(土)・幌別北駅前通り)
※関連記事、東奔西走(12ページ)。

津波浸水予測図を公表しました……………	2	特定健診を受けましょう……………	4	登別市職員募集……………	6
こころの体温計・就職活動をサポートします……………	7	公営住宅入居者募集……………	8		
放射線の基礎知識・7月の空間放射線量測定記録……………	9	無料墓参バス運行……………	10		
登別市長選挙・市議会議員補欠選挙……………	11	東奔西走……………	12	メール配信サービス・仲間たち……………	14
くらしのガイド……………	15	相談……………	19	子育て・健康……………	20
おでかけナビゲーション……………	22				
ちょっとひとこと・新着図書・不用品ダイヤル市……………	28	地域だより……………	29	議会だより『でいすかす』……………	30

北海道が津波浸水予測図を公表しました

6月28日(木)、北海道防災会議地震専門委員のワーキンググループが、太平洋沿岸の津波浸水予測図を公表しましたのでお知らせします。

東日本大震災を教訓として

平成23年3月11日に発生した東日本大震災は、マグニチュード9.0という、いまだかつて経験したことの無い大規模で広範囲におよぶ災害であり、被災地では津波により多くの命が失われました。

その東日本大震災を教訓とし、北海道大学や札幌管区気象台などで組織する『北海道防災会議地震専門委員会』のワーキンググループは、津波被害をもたらす想定地震の再検討を進め、6月28日に開催された北海道防災会議地震専門委員会で北海道に報告しました。

考え得る最大クラスの津波を想定

北海道は平成18年、太平洋岸で見つかった津波堆積物調査をもとに、日高管内えりも町襟裳岬で22mなど、道東中心に大津波をもたらす、マグニチュード8.6の500年間隔地震を想定した津波浸水予測図を発表しました。

しかし、当時の想定で参考にした津波堆積物の調査地点は、十勝や釧路管内を中心に17カ所。それに対して今回は東日本大震災を踏まえ、根室や太平洋岸西側の日高、胆振、渡島の各管内で得られた新たな調査結果を反映し、現時点での最新の科学的知見に基づき考え得る最大クラスの津波を想定しています。

登別の沿岸最大水位は10.2m

公表された津波想定の際の沿岸最大水位は、太平洋沿岸市町のうち、30m以上が2町3地点、20m以上30m未満が11市町43地点、10m以上20m未満が18市町47地点でした。

市の沿岸最大水位は、栄町で10.2m、桜木町で9.2m、富浦町で8.7mであり、平成18年の最大想定水位1.6mの6倍以上になります。

また、第1波到達時間は、栄町と桜木町で49分、富浦町で48分であり、この波に巻き込まれないよう、迅速に避難行動を取ることが、命を守るためのとても重要なポイントになります。

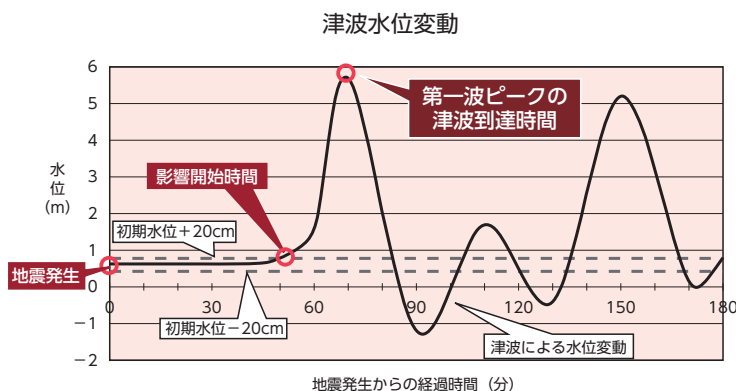

用語解説

津波水位

東京湾平均海面を0とした津波の高さ

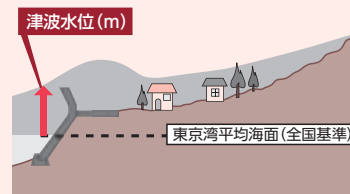

沿岸最大水位

沿岸の津波水位の最大値

第1波到達時間

地震発生から津波第1波のピークが到達するまでの時間

影響開始時間

地震発生から海岸や海中の人命に影響が出るおそれのある津波による水位変動（初期水位±20cm）が生じるまでの時間

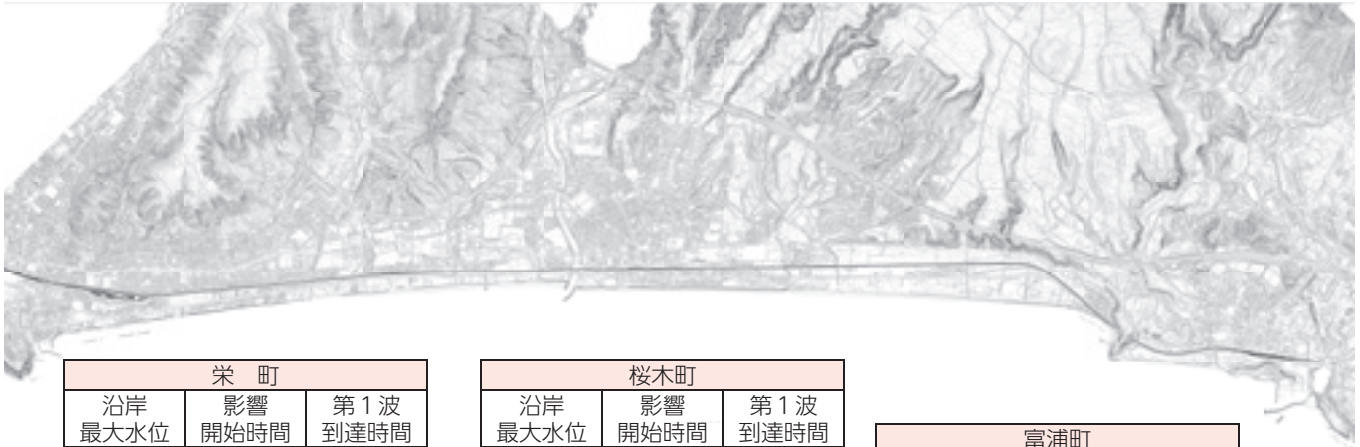

栄町		
沿岸 最大水位	影響 開始時間	第1波 到達時間
10.2m	20分	49分

桜木町		
沿岸 最大水位	影響 開始時間	第1波 到達時間
9.2m	19分	49分

富浦町		
沿岸 最大水位	影響 開始時間	第1波 到達時間
8.7m	18分	48分

▲登別市現況図の一部

※『桜木町』とは、同町から一番近い海岸線を指します。

津波浸水予測図を公開

公表された津波浸水予測図は、市役所と各支所、市民会館に掲示しているほか、市ホームページに掲載しています。

この予測図と、平成23年9月に市が作成した『大津波における高台の避難場所マップ』を参考に、お住まいの地域や買い物圏域の高台避難場所や避難ルートなどを家族で確認しましょう。



災害に備えた『自助』『共助』『公助』

今回の想定はあくまで最大規模の津波を想定したもので、津波の発生確率や発生時期を予測したものではありません。

しかし、万が一に備えて『自助』と『共助』に取り組むことは命を守るためにはとても重要です。

「自助」 …自分の命は自分で守るということです。

災害発生時は、まずは自分の身は自分で守ることが一番重要です。日ごろから非常持出品を備えたり、家族で災害について話し合しましょう。

「共助」 …町内会など地域で助け合うことです。

避難するときに声を掛け合ったり、自主防災組織の設立や防災訓練の実施、災害時要援護者の支援など、地域防災力の向上を目指しましょう。

「公助」 …行政機関による情報の発信や啓発、情報発信体制や避難支援体制の整備を図ることです。

災害時には、『自助』・『共助』・『公助』が互いに連携することで、被害を最小限にすることができます。



今後の市の取り組みについて

市は、津波浸水予想図をもとに、津波避難計画の全体計画の策定と地域防災計画や防災マップ、避難所の見直しを進め、さらに地域の皆さんと避難場所や避難経路、避難するときの危険箇所などを検討し、地域ごとの避難計画の作成を考えています。ご理解とご協力をお願いします。

津波浸水予測図に関する問い合わせ 北海道胆振総合振興局地域政策課 (☎24) 9 5 7 0)
市の取り組みに関する問い合わせ 総務グループ (☎85) 1 1 3 0)

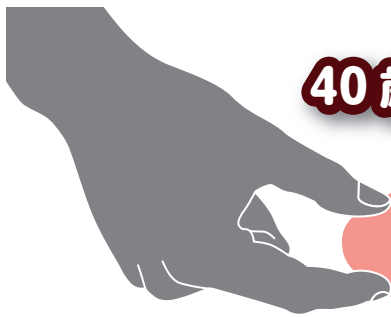

40歳以上の国民健康保険に加入している皆さんへ

今年度は必ず特定健診を受けましょう!!

問い合わせ 国民健康保険グループ (☎051771)

全国平均を下回る受診率、今年度の目標は900人増

特定健診とは、内臓脂肪症候群に着目した生活習慣病を予防するための健診です。

今年度の受診率が低ければ、国から保険者（登別市）に対し、罰則が課せられます。

罰則が課せられた場合は、国民健康保険の負担金が多くなり、保険税値上げの要因につながります。

多くの方が受診することで、糖尿病などの生活習慣病の予防や重症化を防ぐことができ、国民健康保険の医療費の安定にもつながります。

ぜひ、ご協力ください。

対象 国民健康保険に加入している40歳以上の方

※特定健診の対象となる方には、既に特定健診の受診券を送付しています。

お忘れなく！あなたも健診対象です

- ・平成23年4月～平成24年3月に健診を受診した方→毎年1回の受診が必要です。
- ・血圧やコレステロールなどで治療中の方→かかりつけの医療機関で定期検査を受けるときに特定健診を受診してください。

情報提供にご協力ください

次に該当する方は、国民健康保険グループにご連絡ください。

- ・職場の健診を受ける方
- ・かかりつけの医療機関で特定健診が受診できない方で、定期的に血液検査などを実施している方

特定健診の内容

特定健診は次の中から1つを選択して、毎年1回、受診することができます。

健診の種類	料金	対象者（40歳以上）	主な内容
特定健診+がん検診	—	受診当日に国民健康保険に加入している方	血液検査、尿検査、血圧、身体計測+各種がん検診
千円ドック (旧ミニドック)	1,000円	※千円ドックは、保険税の滞納がある方は別料金です。	特定健診+心電図・眼底検査+視力・聴力検査+がん検診
短期人間ドック (日帰り)	2,500円 または3,000円	平成24年4月1日から継続して国民健康保険に加入している方で、保険税の滞納がない方	特定健診+腹部超音波検査+心電図・眼底検査+視力・聴力検査+がん検診など

■特定健診・保健指導の実績と罰則（ペナルティ）

平成20年度から開始された特定健診ですが、5年目を迎える平成24年度は、特定健診や保健指導の実施率について、国から評価される年度に該当します。

評価方法の概要

主に75歳以上が加入する後期高齢者医療制度は、加入者の保険料や公費の他に、各医療保険者（登別市など）からの『支援金』で成り立っています。

この『支援金』について、今年度の特定健診などの実績により、目標が達成できた場合は減額され、目標を下回った場合は増額される仕組みになっています。

今年度は必ず特定健診を受けましょう!!

広報のぼりべつ2012年 8月号

受診後もサポートします

特定保健指導

特定健診を受診し、体重や腹囲などの結果から内臓脂肪症候群に該当した方（予備群も含む）から、年齢などに応じて積極的支援と動機付け支援の保健指導対象者を決定します。

※対象の方には、国民健康保険担当の保健師か管理栄養士から保健指導のご案内をします。

保健指導では、健診結果から体の中で起こりうる現象をお伝えし、生活習慣の改善についてアドバイスをします。

早い段階で生活習慣を見直すことで、薬による治療や厳しい食事制限に至るのを、予防することが可能となります。



▲特定保健指導の様子

■特定保健指導の実施率

市の保健指導の実施率は、全国平均より高く推移していますが、それは健診受診率が低く保健指導対象者数も少ないためであり、決して実施率が高いわけではありません。

特に、60歳代前半までの方が対象の、積極的支援の実施率の低さが問題となっています。

受診した方の体験から

平成23年度に保健指導を受けた方の事例を紹介します。

調理担当者の食生活改善で、家族全員体重減

Aさん家族は全員で特定健診を受診し、全員が特定保健指導の対象となりました。

担当者は、Aさん、Bさん、Cさんの全員が仕事で毎日体を動かさず習慣があるため、食習慣の改善がより重要と分析。調理担当のAさんの食生活を改善することにより、全員の体重減につなげることができました。

さらに、糖尿病の内服治療を受けていたCさんは、食事の改善により血糖コントロールが良好となり、糖尿病薬は終了して定期観察となりました。

		Aさん(女性) ※調理担当。	Bさん(男性)	Cさん(男性)
体重 (BMI)	特定健診 受診時	79.0kg(30.3)	87.2kg(26.9)	82.1kg(29.0)
	保健指導 最終日	72.3kg(27.6) ★体重6.7kg減	77.2kg(23.8) ★体重10kg減	77.0kg(27.3) ★体重5kg減

※BMIは、肥満度を示すもので、25以上になると要注意。

●改善ポイント●

- ①少なかった野菜の量を、弁当などにも入れて増やした
- ②麺類＋ご飯の組み合わせを止めて、どちらか一方にした
- ③糖分の多い缶コーヒーや清涼飲料水を飲む機会を減らした
- ④菓子類や菓子パンなどの間食を減らした

体験型保健指導に参加してみませんか

特定保健指導の対象となった方とご家族に、ヘルシー昼食会と運動教室のご案内をしています。
※全て無料、予約制です。

ヘルシー昼食会

栄養に関するお話や理想的な1食の量、バランスについて、実際に食事をとりながら学びます。



3月13日にしんた21で開催したときは、27人の方が参加しました。

（献立は、ご飯、具たくさん味噌汁、イワシ缶のさつと煮、青菜とパプリカのからし和え、ニンジンゼリー。合わせて約600*_{100kcal}）

運動教室

有酸素運動の体験教室です。

冬期に3か月間、試行的に実施した運動教室では、最も体重増加がしやすい年末年始にもかかわらず、参加者全員が体重を維持することができました。

運動はあまり好まなかった方も、運動を継続するきっかけとなっています。



今年度は必ず特定健診を受けましょう!!

広報のほりべつ2012年 8月号

平成25年度採用 登別市職員を募集します

問い合わせ
人事・行政管理グループ
(☎⁰⁵1132)

職種区分	試験区分	受験資格	採用予定人数
事務	大学院修了程度	大学院修士課程もしくは専門職大学院専門職学位課程を修了または修了見込みで、昭和50年4月2日～昭和57年4月1日生まれの方	16人程度
	大学卒業程度	大学を卒業または卒業見込みで、昭和57年4月2日以降生まれの方	
	短大卒業程度	短大もしくは同程度の専門学校を卒業または卒業見込みで、昭和62年4月2日以降生まれの方	
	高校卒業程度	高校を卒業または卒業見込みで、平成元年4月2日以降生まれの方	
土木	大学卒業程度	大学を卒業または卒業見込みで、昭和57年4月2日以降生まれの方	1人程度
	短大卒業程度	短大もしくは同程度の専門学校を卒業または卒業見込みで、昭和62年4月2日以降生まれの方	
	高校卒業程度	高校を卒業または卒業見込みで、平成元年4月2日以降生まれの方	
保健師	短大卒業程度	保健師免許を有している、または平成24年度中に免許取得見込みで、昭和52年4月2日以降生まれの方	1人程度
保育士	短大卒業程度	保育士資格を有している、または平成24年度中に資格取得見込みで、昭和57年4月2日以降生まれの方	1人程度
消防	大学卒業程度	大学を卒業または卒業見込みで、昭和61年4月2日以降生まれの方	2人程度
	短大卒業程度	短大もしくは同程度の専門学校を卒業または卒業見込みで、昭和61年4月2日以降生まれの方	
	高校卒業程度	高校を卒業または卒業見込みで、昭和61年4月2日以降生まれの方	
	【身体条件】矯正視力が1.0以上、色覚および聴覚が正常な方		

【試験】

◎第1次試験

- ・日時 9月16日(日) 9時30分
- ・場所 鷺別公民館
- ・内容 教養、作文、適性試験など

◎第2次試験

- ・時期 10月下旬(日時は合格者に通知)
- ・内容 集団討論、面接、健康診断審査など

【申込方法】

人事・行政管理グループと各支所に備え付けまたは、市ホームページ掲載の受験申込書に必要事項を記入し、8月17日(金)までに人事・行政管理グループに持参または郵送(当日消印有効、〒059-8701 登別市中央町6丁目11)してください

【受験申込書の受け付け】

- ・持参の場合 9時～17時30分(土・日曜日を除く)
- ・郵送の場合 380円分の切手を貼った返信用封筒(長形3号)を必ず同封してください

【試験実施要綱の請求】

郵送で請求する場合は140円分の切手を貼った返信用封筒(角形2号)を必ず同封してください

※市は、『障害者の雇用の促進等に関する法律』の趣旨を踏まえ、障がい者の雇用の促進に努めています。受験できる方は、活字印刷文による出題に対応できる方で、介助者なしで職務の遂行が可能な方とします。

浄水場管理人(嘱託員)を募集します

◎募集人数 1人

◎応募要件

4月1日現在、50～61歳でマイカーなどで通勤可能な方
※対人1億円、対物200万円以上の任意保険加入が必要です。

◎任用期間 9月1日～平成25年3月31日

※勤務成績が良好な場合は、1年ごとの更新ができます
(平成29年3月31日または63歳に達した日の属する年度末まで)。

◎試験日時 8月21日(火) 14時

◎試験方法 面接

◎申込方法 8月10日(金)までに人事・行政管理グループや各支所に備え付けの申込書に必要事項を記入し、人事・行政管理グループに持参してください

◎主な業務内容

浄水場の監視盤などの運転操作と維持管理業務

◎勤務地 登別温泉浄水場

勤務条件		
勤務時間	休日	給料(月額)
①17時30分～8時30分 または18時～9時 (仮眠時間あり) ②9時～17時30分 ※5週で①が14回、 ②が2回。	5週に5日	129,100円

※給料は、8月1日現在のものです。給料月額の変更により基本手当月額に変更が生じることがあります。

問い合わせ
人事・行政管理グループ (☎⁰⁵1132)

平成25年度採用
登別市職員を募集します

広報のぼりべつ2012年 8月号



こころの体温計をご利用ください

～携帯電話やパソコンで気軽にメンタルヘルスチェック～

最近、眠れない、いつもイライラする…。

そんな心のストレス度や落ち込み度が簡単にチェックでき、結果や相談窓口が表示されます。

こころの体温計 (本人モード)

本人の健康状態や人間関係、住環境などのストレス度や落ち込み度が、水槽に泳ぐ金魚、猫などの絵になって表示されます。

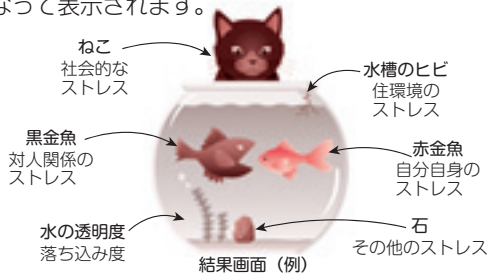

家族モード

大切な肩の心の健康状態をご家族や、身近にいる方の目でチェックします。お父さんのこころの健康状態が気になる方におすすめします。

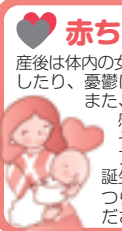

赤ちゃんママモード

産後は体内の女性ホルモンが急激に変化により、イライラしたり、憂鬱になったり、情緒不安定になりがちです。また、慣れない授乳や睡眠不足などが重なり、感情の揺れが激しくなります。そんなとき、心の状態をチェックしてみるアイテムとして「赤ちゃんママモード」が誕生しました。つらい時は、ひとりで抱え込まずにご相談ください。

問い合わせ
健康推進グループ
(☎0100)

利用方法

携帯電話で利用する方はこのQRコードからアクセスしてください



パソコンで利用する方は市ホームページの暮らしの情報(環境・健康)からアクセスしてください ※利用には通信料が掛かります。

あなたの就職活動をサポートします

停滞する経済状況の下、就職戦線は厳しい状態が続いています。登別職業訓練協会は市の委託を受け、就職活動を頑張っている方をお手伝いするため、『キャリアサポートのぼりべつ』を開設しています。

就職活動への不安や悩みの解決方法をキャリアコンサルタントと一緒に考えてみませんか。

一人で悩まず、まずはお気軽に『キャリアサポートのぼりべつ』をご利用ください。



☆キャリアサポートのぼりべつの無料相談☆

【相談内容の例】

- これまでの職歴を振り返り、自分が何をやりたいのか、何ができるのか。
- 自信を持って自分をPRし、今後どのように就職活動に取り組んでいくべきか。
- 新しい就職先で困らないよう、パソコンや介護など即戦力となる資格を取得する方法は。
- どのような企業から求人情報が来ているのか、また、企業が求める人材とは。
- 面接を成功させるためには、履歴書をどのように書けばよいのか。

【相談実施日時・場所】

- ◎水・金曜日 8時30分～17時 職業訓練センター
- ◎土曜日 10時～17時 ジョブガイドのぼりべつ (アーニス2階)

※それぞれ専門のキャリアコンサルタントがあなたのご相談をお受けします。また、事前にご相談をいただければ、都合の良い日時に対応することも可能です。

☆スキルアップのための無料セミナー☆

『キャリアサポートのぼりべつ』は、就職活動に必要なノウハウを身につけるお手伝いとして、おおむね2カ月に1回、就職セミナーを開催しています。ぜひ、ご参加ください。

8月10日(金)13時30分から開催するセミナーでは、自分の職歴を振り返り、力強い『夢』を組み立てるお手伝いをします。

【セミナー内容】

- ▶10月中旬…あなたの『仕事検索方法』を見直してみませんか
- ▶12月中旬…仕事選択を自信を持って進めていくためには
- ▶1月中旬…応募書類の書き方、提出の仕方
- ▶3月中旬…模擬面接の対応について

【実施場所】 職業訓練センター (青葉町42-13)

問い合わせ 登別職業訓練協会 (☎01450) ・ 商工労政グループ (☎02171)

こころの体温計をご利用ください・
あなたの就職活動をサポートします

広報のぼりべつ2012年 8月号

公営住宅入居者募集

問い合わせ
建築住宅グループ (☎ 4 3 9 9)

	団地名	所在地	募集区分	住宅番号	広さ・階数	面積	家賃
道営	新 川	新川町 4丁目	一般世帯	3-324	3LDK・2階	73.6㎡	22,600~44,300円
市営	新 生	新生町 2丁目	一般世帯	2-241	3LDK・4階	68.5㎡	18,100~35,600円
			一般世帯	3-315	3LDK・1階	65.9㎡	17,700~34,700円
	桜 木	桜木町 4丁目	一般世帯	6-616	2LDK・1階	68.1㎡	22,100~43,400円
			一般世帯	7-737	2LDK・3階	68.1㎡	22,600~44,400円
	柏 葉	柏木町 4丁目	一般世帯	3-332	3LDK・3階	66.0㎡	17,800~35,000円
			一般世帯	5-521	3LDK・2階	66.0㎡	18,100~35,500円
			一般世帯	5-533	3LDK・3階	66.0㎡	18,100~35,500円
	柏 木	柏木町 1丁目	一般世帯	1-113	3DK・1階	61.1㎡	14,800~29,000円
			一般世帯	3-321	3DK・2階	61.1㎡	14,800~29,000円
			一般世帯	10-1031	3DK・3階	63.6㎡	15,700~30,800円
			一般世帯	10-1034	3DK・3階	63.6㎡	15,700~30,800円
	一般世帯	12-1244	3DK・4階	60.1㎡	14,800~29,100円		
	緑ヶ丘	常盤町 3丁目	一般世帯	3-333	3LDK・3階	66.4㎡	20,200~39,700円
	千 歳	千歳町 1丁目	一般世帯	3-352	3LDK・5階	65.9㎡	18,400~36,100円
	幌 別 東	幌別町 8丁目	高齢・身障単 身または世帯	74R2-102	3DK・1階	54.1㎡	12,700~23,900円
			単身	75R2-404	3DK・4階	56.5㎡	13,500~26,500円
単身			75R3-402	3DK・4階	56.5㎡	13,500~26,500円	
高齢・身障単 身または世帯			75R7-205	3DK・2階	52.9㎡	12,600~24,800円	
幌 別 東 1号棟	幌別町 8丁目	一般世帯	1-209	2DK・2階	63.5㎡	22,000~43,200円	
登別温泉	登別 温泉町	一般世帯	1-21	3DK・4階	58.8㎡	14,200~27,800円	
見 晴	登別 温泉町	一般世帯	1-2	3LDK・1階	66.3㎡	17,000~33,500円	

【申込資格】

- ①家族で入居する方（婚約中の場合を含む）
- ②持ち家のない方
- ③現在、公営住宅に入居していない方
- ④収入が収入基準の範囲内で、それを証明できる方
- ⑤市税等に滞納がない方（市営住宅の場合）
- ⑥入居者および同居者が暴力団員による不当な行為の防止等に関する法律第2条第6号に規定する暴力団員でない方

【申込方法】

8月6日(月)から(平日のみ)建築住宅グループと各支所で配布する『入居申込書』に必要事項を記入し、8月8日(水)から14日(火)の9時~17時30分に建築住宅グループに提出してください

【抽選日時・場所】

8月21日(火)10時・市民会館大会議室

【鍵渡し日時・場所】

10月1日(月)9時~16時30分・建築住宅グループ

【収入基準】

区 分	収入月額
入居者または同居者に障がいがある方 (障がいの程度に基準があります)	214,000円以下
入居者が60歳以上で同居者も60歳以上 または18歳未満の方	
未就学児のいる世帯	
上記以外の方	158,000円以下

- ・入居を希望する住宅番号で申し込みください。
※複数申し込みはできません。
- ・入居希望が募集戸数を超えたときは、住宅番号ごとに公開抽選を行います。
※必ず抽選会に参加する必要はありません。
- ・団地内や住宅内では、犬・猫などは飼えません。
- ・入居資格審査は、当選された方のみに行います。このとき、入居要件を満たさなかった方の当選は無効となります。

第4回

放射線の基礎知識

7月号では、放射線と発がんリスクの関係について紹介しました。

今月のテーマは、自然界に存在する放射性物質についてです。

前回と前々回でお知らせしたとおり、私たちは日常生活で放射線を浴びながら生きていて、日本では平均して年間1.48ミリシーベルト、一生涯では118ミリシーベルトの放射線を浴びると言われています。

今回は日常生活で浴びる放射線の1つ、自然界に存在する自然放射線について紹介します。

宇宙からの放射線 (年間0.3ミリシーベルト)

宇宙から地球には宇宙線という放射線の一種が絶えず降り注いでいて、高度が高くなるほど、より多くの宇宙線を受けることになります。

例えば、ジェット機で東京ーニューヨーク間を往復(約20時間)したときに受ける放射線量は約0.2ミリシーベルトとなります。

大地からの放射線 (年間0.4ミリシーベルト)

大地の岩石や土などにも放射性物質が含まれているものがあります。

そのため、人は大地からも放射線を受けています。

空気中からの放射線 (年間0.4ミリシーベルト)

空気中にもラドンなどの放射性物質が含まれていて、呼吸によって人はそれを体内に取り込んでいます。

食物からの放射線 (年間0.4ミリシーベルト)

普段口にする食べ物や飲み物にも放射性物質は含まれています。

例えば、カリウムは人間の体内の塩分を低下させ、血圧の上昇を抑えるなど健康を保つために必要不可欠な元素です。

しかし、カリウムにはカリウム40という放射性物質がごくわずか(0.012%程度)含まれていて、食べ物と一緒に体内に取り込まれます。

こうした微量の放射性物質は、時間の経過によって少なくなったり、新陳代謝されるため、体内ではほぼ一定の割合に保たれています。

体内の自然放射性物質

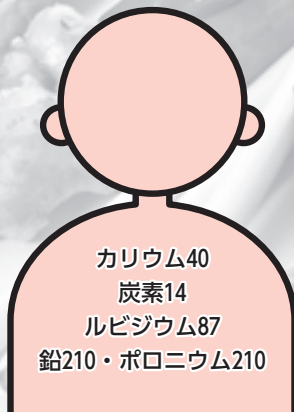

7月の空間放射線量測定記録

市は、毎週火曜日、市内6カ所で測定器を使用し、空間放射線量を測定しています。

※掲載データは、市ホームページからご覧になることができます。

単位: $\mu\text{Sv/h}$ (1時間当たりのマイクロシーベルト)
測定高さ: 地表面 + 1.5m

	7月3日(火)	7月10日(火)	7月17日(火)
クリンクルセンター (13:30測定)	0.032	0.030	0.026
鷲別支所 (14:00測定)	0.026	0.024	0.034
登別支所 (14:30測定)	0.032	0.030	0.028
登別温泉支所 (15:00測定)	0.036	0.034	0.036
市民会館 (15:30測定)	0.024	0.028	0.024
ふおれすと鉱山 (16:00測定)	0.034	0.036	0.036

※年間放射線量(ミリシーベルト) = 1時間当たりの放射線量(マイクロシーベルト) × 24時間 × 365日 ÷ 1,000

問い合わせ 環境対策グループ (クリンクルセンター内・☎⁰⁵2958)

8月13日(月) 富浦墓地・第二富浦墓地行き 無料墓参バスを運行します 亀田霊園行き

《富浦墓地・第二富浦墓地行きバス時刻表》

若草・幌別地区

停留所	時間
上鷺別入口	10:00
旭ヶ丘団地	10:01
若草入口	10:02
若草中央	10:03
緑ヶ丘団地	10:04
千代の台団地	10:05
新生町1丁目	10:06
新生町2丁目	10:07
富岸小学校前	10:08
道南バス若山営業所	10:09
総合体育館	10:11
桜木団地前	10:13
緑町2丁目	10:14
登別大谷高校前	10:15
(旧)阪井商店前※	10:17
山本内科医院前	10:21
セイコーマート 登別中央店前	10:22
労働福祉センター前	10:25
千歳町4丁目	10:26
富浦墓地※	10:35
第二富浦墓地※	10:40
第二富浦墓地※	11:35
富浦墓地※	11:40

幌別・登別地区

停留所	時間
明日中等前	10:00
幌別西小学校前	10:01
市民会館前	10:02
幌別ホームストア前	10:03
社宅十字街	10:04
中央町5丁目	10:05
幌別小学校前	10:06
幌別東小学校前	10:08
ソーダ工場前	10:09
クリンクルセンター前	10:10
幸町3丁目	10:12
すずらん団地	10:13
富浦駅前	10:15
登別駅前	10:20
登別	10:21
登別中学校前	10:22
登別小学校前	10:23
富浦墓地※	10:25
第二富浦墓地※	10:30
第二富浦墓地※	11:25
富浦墓地※	11:30

美園・上鷺別・鷺別地区

停留所	時間
札幌トヨタ上鷺別寮※	10:00
松木商店前※	10:03
鷺別中学校前	10:08
鷺別小学校前	10:09
東鷺別	10:10
はまなす団地	10:11
帝国酸素	10:13
西富岸	10:14
富岸	10:16
開発局前	10:17
あかしや団地	10:19
幌別本町	10:23
市役所入口	10:24
富浦墓地※	10:30
第二富浦墓地※	10:35
第二富浦墓地※	11:30
富浦墓地※	11:35

※印は道南バス以外の停留所となります

ごみ箱は設置していません。

墓前の供物などは、カラスやキツネなどが食い荒らし、お墓の周りを汚しますので、必ずお持ち帰りください。

《亀田霊園行きバス時刻表》

【行き】 富岸2丁目バス停 (イオン登別店前)	
① 8時30分	⑤ 10時30分
② 9時00分	⑥ 11時00分
③ 9時30分	⑦ 11時30分
④ 10時00分	⑧ 12時00分



【帰り】 亀田霊園発	
① 8時45分	⑤ 10時45分
② 9時15分	⑥ 11時15分
③ 9時45分	⑦ 11時45分
④ 10時15分	⑧ 12時30分

問い合わせ 市民サービスグループ (☎85 2 1 3 9)

レンタカーははじめました。
2,625円より
Mクラス・当日返却価格(保険料・税込)

驚きのワンダープライス!
ワンズレンタカー

国定電話からは ☎0120-15-3232 携帯電話からは ☎0570-05-3232

国土交通省 北海道運輸局指定整備工場
川田自動車工業株式会社
登別市幌別町7丁目22番地1 ☎0143-85-2268

- 総合自動車修理
- 車輻販売
- 自動車保険
- レンタリース

胆振から日本を元気に!
各種無料相談・出張相談を承ります。

- 震災・原発関連
- 相続・遺言
- 交通事故
- 離婚・養育費・慰謝料
- 消費者被害(悪徳商法)
- 消費者金融・信販会社・銀行等からの借入金の整理 など

北海道みらい法律事務所 弁護士 増川 拓 (札幌弁護士会)
相談は要予約 ☎0143-83-4131

室蘭市東町2-27-4 セミナービル3階(東室蘭駅東口より徒歩1分・東室蘭郵便局となり) **P有**
<http://www.hokkaido-mirai.com/>

登別市長選挙・ 登別市議会議員補欠選挙

8月5日(日) 7時～20時

※第11投票所（カルルス婦人研修の家）は7時～17時。

※第12投票所（札内高原館）は7時～18時。

投票できる方

満20歳以上の日本国民で、次の要件を満たしている方

1. 平成4年8月6日までに生まれた方
2. 平成24年4月28日までに転入の届出を済ませ、引き続き3カ月以上登別市に住所を有している方

※7月19日までに転居届を出した方は新住所、7月20日以降に転居届を出した方は旧住所での投票所となります。

※転出された方は、投票することができません。

投票所入場券を忘れずに

期日前投票の際は、入場券の裏面の宣誓書に事前に記載してお持ちください

※紛失などにより持参できない方も投票することができます。

期日前投票

場 所	日 時
中央期日前投票所 市役所第2庁舎 (登別市中央町6丁目11)	7月30日(月)～8月4日(土) 8時30分～20時
鷺別期日前投票所 鷺別公民館 (登別市鷺別町3丁目3-4)	8月2日(木)～4日(土) 8時30分～19時

当日は臨時サイレンを鳴らします

投票の呼び掛けと投票開始をお知らせする臨時サイレンを、7時から30秒間、消防署や各消防支署、各分遣所で鳴らします

問い合わせ 選挙管理委員会事務局 (☎⁰⁵9143)

住宅用火災警報器設置状況調査の結果をお知らせします

設置率

70.3 パーセント
(6月現在)

住宅火災での死者数は全国で毎年1,000人を越えています。

生命、財産を守るため、住宅用火災警報器を早期に設置しましょう。

市は、悪質な訪問販売を未然に防ぐため、設置済シールを無料で交付しています。希望する方は消防署警備グループへお越しください。

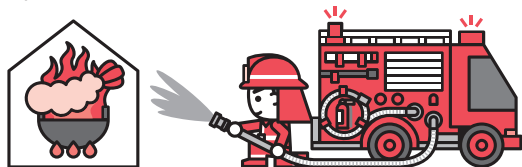

市内町別設置率

町 名	設置率	町 名	設置率
カルルス町	73.9%	新 川 町	82.3%
中 登 別 町	90.3%	大 和 町	39.5%
登 別 港 町	88.9%	新 生 町	71.7%
新 栄 町	43.3%	鷺 別 町	65.4%
幌 別 町	74.7%	鉦山町・川上町	71.4%
中 央 町	76.2%	登 別 本 町	68.9%
片 倉 町	71.8%	富 浦 町	37.2%
桜 木 町	72.6%	千 歳 町	81.0%
緑 町	72.0%	常 盤 町	64.8%
富 岸 町	61.4%	富 土 町	69.9%
若 草 町	53.9%	青 葉 町	81.1%
上 登 別 町	47.3%	若 山 町	68.7%
登 別 東 町	71.1%	栄 町	63.3%
札 内 町	52.5%	美 園 町	70.1%
幸 町	84.4%	上 鷺 別 町	24.7%
来 馬 町	40.0%	登 別 温 泉 町	92.7%
柏 木 町	69.9%		

問い合わせ 消防署警備グループ (☎⁰⁵2551)



まつりを楽しむ市民の 笑顔があふれた2日間

第16回のぼりべつ豊水まつり2012

7/
14・15

7月14日(土)・15日(日)、幌別北駅前通りとらいば公園、中央町2丁目買物駐車場で『第16回のぼりべつ豊水まつり2012』(同実行委員会主催)が開かれました。

この催しは、登別の豊かな自然と水に感謝するまつりとして、毎年開催されています。

初日は、幼稚園児のかわいらしい遊戯で開幕。ジャンケン大会などのゲームのほか、太鼓の共演が行われ、まつりを盛り上げました。

夜には、市民団体や地元企業などから約300人の踊り手が参加した大群舞『豊水トントン』が行われ、個性ある掛け声と華麗な舞いに、沿道の市民から大きな拍手と歓声が送られていました。

2日目は、約30人の子どものよる『ちびっこ浴衣ショー』やバンド演奏、カラオケ大会などが行われ、会場は、夏のまつりを楽しむ大勢の市民でにぎわいました。



▲小笠原市長に今シーズンの活動を報告する宮武さん(右)

ソチ五輪を目指して 心技ともに成長

宮武祥子選手シーズン終了報告

7月3日(火)、登別市出身でスノーボードアルペン競技日本代表の宮武祥子さんが市役所を訪れ、昨シーズンの活動報告をしました。

2014年のソチ冬季オリンピック出場を目指す宮武さんは「海外遠征などいろいろな経験を、技術・メンタルともに成長することができました」と昨シーズンを評価。その成長を示すように、4月の全日本選手権では準優勝という結果を残しています。

また、『宮武祥子後援会』の後援活動にも感謝を述べ「自分一人だけではないという思いが、集中力につながります」と話しました。(宮武さんホームページ：<http://www.takesho.org>)

7/
3



▲ペットボトルとふたを分別する子どもたち

30人分のそうめん あっという間

親子で流しそうめん

7月4日(水)、登別子育て支援センターで『親子で流しそうめん』(市主催)が行われ、30組の親子が夏の風物詩を楽しみました。

5本の雨どいをつなげて作られた、全長約8メートルの流しそうめん台に、そうめんが流されると、子どもたちから「わーっ」と歓声が上がりました。

子どもたちは、流れてくるそうめんを慣れない箸やフォークを使って一生懸命すくい取りながら、口いっぱいにはおぼっていました。30人分用意されたそうめんは、約10分で完食され、子どもたちのお腹を満たしました。

7/4



▲すくったそうめんをほおぼる子どもたち

遊びをとおして リサイクル体験

リサイクルまつり12イン登別・白老

7月8日(日)、クリンクルセンターで『リサイクルまつり12イン登別・白老』(登別市・白老町主催)が行われ、市民など約2千人が来場し、にぎわいました。

今年もたい肥がもらえる『クリンクルスタンプラリー』は好評で、開始前から長い行列会場には、太陽光発電システムや風力発電装置が展示され、見学者は自然エネルギーへの理解を深めていました。

また、ペットボトルを使った『釣り大会』や『風車工作教室』などに参加した子どもたちは、楽しみながらエコ体験をしていました。

7/8

大泉洋さん主演ドラマを 登別で撮影

連続ドラマ『プラチナタウン』撮影

7月1日(日)～4日(水)、市内でWOWOW(BS)の連続ドラマ『プラチナタウン』の撮影が行われ、北海道出身の俳優・大泉洋さんのほか、壇れいさん、平山浩行さんなどの出演者が撮影に臨みました。

このドラマは、大泉さん演じる主人公が、働いていた商社を辞め、財政危機の故郷『緑原町』の町長に立候補し、当選後は、高齢者施設に大型商業施設などの施設を併設する『巨大老人テーマパーク』の建設に奔走する姿を描くものです。

撮影地となった登別温泉やカルルス温泉、JR登別駅、登別マリナーパーク、日本工学院北海道専門学校などでは、市民130人がエキストラとして出演し、緊張した面持ちで撮影に参加していました。

ドラマは、8月19日(日)～9月16日(日)の毎週日曜日22時から放送されます。

7/1
～4



▲(上)撮影に臨む大泉洋さん(左)と平山浩之さん

もっと身近に

もっと便利に

西いぶり生活情報メール配信 サービスをご利用ください



室蘭市、登別市、伊達市、壮

警町、洞爺湖町、豊浦町の西胆

振6市町では、西いぶり定住自

立圏連携事業として、生活に密

着した情報を携帯電話やパソコ

ンのEメールに配信するサービ

スを行っています。

このコーナーでは、各市町が

共同で配信しているメールと、

登別市が単独で配信しているメ

ールを毎月ご紹介していきます。

登録は無料ですので、ぜひお

気軽にご利用ください。

※メールの受信には通信料が掛

かります。

ごみの日メール

(登別市単独コンテンツ)

住んでいる地域を登録してお

くだけで、ごみ収集日の前日に

収集日をお知らせするメールが

届きます。

忙しくてつい忘れてしまう方

に、おすすめです。

QRコード



nobogomi@
ml.nishi-iburi.jp

登録方法

- ①携帯電話やパソコンで、お好みのメールのアドレスに『空メール』を送信
- ②自動返信されるメールに記載されているURLをクリック
- ③追加情報を登録して完了(登録が不要なものもあります)



※『空メール』は、件名・本文などを記載しないメールのことです。

※携帯電話で迷惑メール拒否設定をしている方は、『@ml.nishi-iburi.jp』『@city.noboribetsu.lg.jp』からのメールを受信できるようあらかじめ設定してください。

※迷惑メールの設定などについては、ご利用の通信業者へお問い合わせください。

問い合わせ 政策推進グループ (☎056586)

人が輝き まちがとぎめく

仲間たち

Group

おはなしぽけっと



絵本をとおして、わくわく・ドキドキ体験、心のふれあいを楽しみませんか

「おはなしぽけっと」は昭和55年に結成された絵本の読み聞かせサークルです。

現在は20歳代から60歳代の20人のメンバーで、毎月第4土曜日、市立図書館で絵本や紙芝居の読み聞かせを行っているほか、各小・中学校や児童館などでも活動しています。

「絵本は、字を覚えたり、勉強するための道具ではなく子どもの心を豊かにするためのものだと思います。楽しいことや怖いこと、わくわく・ドキドキを体験することができ、親子で一緒に読むことで、心の触れ合いが生まれます」

「読み聞かせは、一生懸命耳を傾け、物語の世界に入り込んでいる子どもたちの表情を見ることができることが幸せ



です」と絵本と読み聞かせの魅力を話すのは、サークル副代表の山下智美さん。

サークルでは、読み聞かせのほかに、手遊びやエプロンに布人形を貼り付けて物語を紹介する「エプロンシアター」など、さまざまな工夫を凝らした活動を行っています。

本を借りて来たことがきっかけで、昨年から活動に参加している上坂利子さんは「絵本は絵を見ているだけでも素晴らしい、先輩が紹介してくれた本を300冊くらい読んで、絵本の奥深さを実感しました。もっと早くこのサークルと巡り合いたかったですね」と笑顔で話してくれました。

入会を希望する方は、山下さん(☎056586)まで。

メール配信サービスをご利用ください・仲間たち



くらしのガイド 市や国、道からのお知らせ

住まい



指定給水装置工事事業者・
排水設備工事指定店の解除
をします

▼事業者・指定店 新晃設備工業(株)
▼問い合わせ 水道G (☎855510)、下水道G (☎859052)

指定給水装置工事事業者・
排水設備工事指定店の住所
が変更しました

▼事業者・指定店 創栄設備工業(株)
▼変更前 室蘭市日の出町2丁目21番12号
▼変更後 室蘭市日の出町1丁目5番4号

▼問い合わせ 水道G (☎855510)、下水道G (☎859052)

9月の粗大ごみ収集

申し込み (有登和清掃 (☎80200))

※土・日曜日、祝日を除く9時～17時。
※電話番号のかけ間違いに十分注意ください。

地区	収集期間	申込期間
中央町	9月3日(月)～ 9月8日(土)	8月20日(月)～ 8月31日(金)
千歳町	9月10日(月)～ 9月15日(土)	8月27日(月)～ 9月7日(金)
青葉町、緑町、 鉾山町、川上町	9月17日(月)～ 9月22日(土)	9月3日(月)～ 9月14日(金)
カルルス町、上 登別町、登別温 泉町、中登別町	9月24日(月)～ 9月29日(土)	9月10日(月)～ 9月21日(金)

※粗大ごみは、1品ごとに『ごみ処理券(1枚160円)』を張って出してください。
(1回につき5品まで)

問い合わせ 環境対策グループ
(クリンクルセンター内)
☎852958

指定ごみ袋等取扱店と
クリーンチケット取扱店の指定
セブンイレブン登別若草町店
(若草町)

室蘭警察署 (☎460110)
からのお知らせ

ワンドア・ツーロックの励行を

8月は、夏休み、お盆などで家を空ける機会が増えますが、玄関や窓には、2カ所以上に鍵をかける『1(ワン)ドア・2(ツー)ロック』を励行しましょう。

登別市火災予防条例の一部を改正しました

『危険物の規制に関する政令』の一部が改正され、炭酸ナトリウム過酸化水素付加物が、消防法上の第1類の危険物に追加されました。危険物を貯蔵または取り扱うときは、数量により消防法または登別市火災予防条例の規制を受けます。消防法に基づく規制は、政令で必要な経過措置が設けられています。また、登別市火災予防条例に基づく規制は、必要な経過措置を条例の附則に設けました。

この条例は、7月1日から施行されています。

※詳しくは、消防本部のホームページをご覧ください。

▼問い合わせ 消防本部総務G (☎859611)

住民基本台帳法が改正されました (平成24年7月9日施行)

◎外国人住民の住民票が作成されました

- ・中長期在留者などの外国人住民に住民票が作成されました。
- ・日本人と外国人で構成される世帯にも、世帯全員が記載された住民票の写しの発行ができるようになりました。
- ・外国人住民が引っ越しする場合は、日本人の場合と同様に転入・転出・転居などの手続が必要となります。

問い合わせ 市民サービスグループ
(☎851855)

◎住民基本台帳カードを転入先でも継続して使用できます

住民基本台帳カード(住基カード)を持っている方が他の市区町村へ引っ越しするときに、住基カードを返納する必要がなくなり、引っ越し先でも継続して使用することができます。

転入手続きのとき、住基カードを転入する市区町村へ提出し、継続利用の手続きを行ってください。

外国人住民の住基カードは平成25年度から取得できるようになります。

株式会社SRテクノ 再資源化工場

第3期管理型最終処分場

産業廃棄物を資源に。
ここは、すべてが生まれ変わる場所。

R&E 株式会社
アール・アンド・イー

本社 / 登別市富浦町223-1 TEL(0143)80-2233 FAX(0143)80-2232
札幌事業所 / 北広島市大曲工業団地4-4-1 TEL(011)370-3232 FAX(011)370-3233

産業廃棄物収集運搬業許可 第00110098348号(道) / 産業廃棄物処分業許可 第00140098348号(道)
特別管理産業廃棄物収集運搬業許可 第00150098348号(道) / 特別管理産業廃棄物処分業許可 第00180098348号(道)

広報のほりべつに掲載する広告を募集しています
政策推進G (☎856586)

土砂災害警戒区域と土砂災害特別警戒区域の解除と指定がありました

▼指定解除および指定区域

- ①登別温泉町6、②登別温泉町9、③登別温泉町12、④登別温泉町10、⑤登別温泉町11、⑥青葉町

▼告示日

6月15日

※詳しくは、総務グループに備え付けの関係図書をご覧ください。

▼問い合わせ

総務G
(☎ 1130)

福祉



サイレンを吹鳴します 平和を祈って黙とうを お願いします

原爆死没者と戦争犠牲者を追悼し、世界の恒久平和の確立を祈念するため、消防署と各支署などで1分間のサイレンを吹鳴します。

▼日時

- 8月6日(月) 8時15分(広島市原爆の日)、8月9日(木) 11時2分(長崎市原爆の日)、8月15日(水) 12時(戦没者を追悼し平和を祈念する日)

▼問い合わせ

社会福祉G
(☎ 1911)

戦没者追悼式を行います

戦没者の霊を慰め、追悼の意を表し、平和への誓いを新たにするため、戦没者追悼式を行います。

▼日時

8月21日(火) 10時

▼場所

市民会館

▼対象

どなたでも参加できます
※戦没者の遺族で出席案内が届いていない方は、8月17日(金)までにご連絡ください。

▼問い合わせ

社会福祉G
(☎ 1911)

旧戦域で慰霊追悼と友好親善を図る『慰霊友好親善事業』の参加者を募集します

▼対象

戦没者の遺児

▼参加料

9万円

▼実施地域

パラオ諸島、中国など

▼問い合わせ

(助)日本遺族会事務局
(☎ 03-3261-5521)

年金・医療



国民年金保険料の後納制度 (納付可能期間の延長)が 始まります

国民年金保険料は、納め忘れたまま2年を超えると、さかのぼって納

問い合わせ 子育てグループ (☎ 5634)

ご存じですか 子育てに関する制度

○児童手当

- ▶対象 中学校修了前までの児童を養育している世帯
- ▶月額
 - ・3歳未満 1万5,000円
 - ・3歳～小学生 1万円(第3子以降は1万5,000円)
 - ・中学生 1万円
- ※養育者の所得が一定額以上のときは一律5,000円。

○児童扶養手当

- ▶対象 満18歳になる年の年度末までの児童を養育しているひとり親世帯
- ※心身に政令で定める程度の障がいのある児童は20歳未満。
- ▶月額
 - ・4万1,430円
 - ・第2子は5,000円、第3子以降は3,000円を加算
- ※養育者の所得が一定額以上のときは減額または、支給されません。

○特別児童扶養手当

- ▶対象 心身に政令で定める程度の障がいのある20歳未満の児童を養育している世帯
- ▶月額
 - ・重度の障がいのある児童 5万 400円
 - ・中度の障がいのある児童 3万3,570円
- ※養育者の所得が一定額以上のときは支給されません。

○災害遺児手当

- ▶対象 父母または父母のいずれかが災害(交通事故、労働災害を含む)により死亡または重度の障がいの状態になった小・中学校に在学する児童がいる世帯
- ▶月額 児童一人につき1万円

児童扶養手当現況届と 特別児童扶養手当所得状況届を 受け付けします

各手当の受給者には手続書類を送付しますので、必ず期間中に提出してください。

なお、届け出がない場合は8月分以降の手当が支給停止となります。

▶提出期間

- ・児童扶養手当現況届
8月1日(水)～31日(金)
- ・特別児童扶養手当所得状況届
8月10日(金)～9月10日(月)
- ▶提出場所 子育てグループ

～出張受け付けを行います～

- ・8月22日(水) 13時～16時
鷺別公民館
- ・8月23日(木) 10時～12時
登別温泉ふれあいセンター
- ・8月24日(金) 10時～12時
婦人センター

問い合わせ 子育てグループ
(☎ 5634)

めることはできませんが、平成24年10月1日から平成27年9月30日までの3年間に限り、過去10年以内の納め忘れた保険料を納めることができ、後納制度が始まります。

後納保険料の納付は、事前の申し込みが必要です。
※審査の結果、後納制度を利用できない場合があります。

※老齢基礎年金の受給権者(繰上げ受給者を含む)と満65歳以上で老齢基礎年金の受給資格を有している方は、後納制度の対象外となります。

▼問い合わせ 室蘭年金事務所国民年金課 (☎ 247104)

『申し込み』中の『G』は『グループ』の略です
『問い合わせ』

計画・税 財政



忘れずに納めましょう

国民健康保険税（普通徴収第3期）、介護保険料（普通徴収第2期）、後期高齢者医療保険料（普通徴収第2期）の納期限は8月31日（金）です

納付には、便利な口座振替制度もありますので、ご利用ください。

▼問い合わせ 国民健康保険G（☎051771）、高齢・介護G（☎05720）、年金・長寿医療G（☎052137）

忘れずに納めましょう
固定資産税・都市計画税（2期）納期限は8月31日（金）です

納付には口座振替やコンビニエンストア払いが便利です。

▼問い合わせ 税務G（☎051155）

雇用・労働



ご存じですか
中小企業退職金共済制度

この制度は国の退職金制度です。

- ・社外積み立てで、管理も簡単です
- ・掛金の一部を国が助成します
- ・掛金は全額非課税で手数料も掛かりません

▼問い合わせ 中小企業退職金共済事業本部（☎031690711234）

調理技術審査・技能検定試験を実施します

- ▼受験案内配布期間
- ・郵送 8月22日（水）～9月26日（水）
- ・窓口 8月22日（水）～10月5日（金）
- ▼内容 日本料理、西洋料理、麺料理
- ▼試験地 札幌市など

▼問い合わせ (社)調理技術技能センター（☎031366711867）

平成24年度事務事業評価について、意見を募集します

パブリックコメント制度に基づき、事務事業評価調査（平成23年度実施事業）を公表し、皆さんから意見を募集します。

今年度の事務事業評価は、より一層来年度の事業改善・予算に反映できるよう、時期を早めて実施しています。

いただいた意見は、事務事業の改善などの検討に活用します。

案件の概要・目的

事務事業評価は、市が行った事務事業の有効性や必要性を客観的に評価・点検し、事業の適正化・効率化を図ることと、行政運営の透明性を確保し、市民の皆さんへの説明責任を果たすことを目的としています。

【募集期限】 8月31日（金）

【資料の閲覧】 本案の全文は、市役所市民コーナーや各支所、市民会館、市立図書館、市民活動センター、政策推進グループに備え付けるほか、市ホームページにも掲載します

【意見の例】 『〇〇事業は、△△のように改善すればもっと市民が利用しやすくなる』など、皆さんの意見をお寄せください

【意見の提出方法】 各閲覧場所に備え付けの専用紙か任意の用紙に①案件名②住所③氏名④電話番号⑤意見を記入し、政策推進グループへ郵送（〒059-8701 登別市中央町6丁目11）またはEメール（seisaku@city.noboribetsu.lg.jp）、ファクス、閲覧場所備え付けの意見投函箱に投函してください

※電話や来庁による口頭でのご意見はお受けできません。

【意見に対する回答】 寄せられた意見に対する市の考え方をホームページに掲載（住所、氏名、電話番号は公表しません）するほか、市役所市民コーナー、各支所、市民会館、市立図書館、市民活動センター、政策推進グループに閲覧用ファイルを備え付けます

※意見を提出された方に対して個別の回答は行いません。

問い合わせ 政策推進グループ
（☎051122、FAX051108）

速く! 安く! 美しく! TOTAL Printing

印刷に関するご相談は
お気軽に当社へ

BEST PRINTING
株式会社 日光印刷 登別支店

登別市常盤町3丁目30番地4 ☎(0143)81-3388. FAX(0143)47-2513

本社/室蘭市寿町2丁目3番1号 支店/札幌・伊達
☎(0143)47-8308. FAX(0143)47-2513

借金の悩みを解決!

借金に関する相談・無料 弁護士による直接面談

受任時初期費用(例:自己破産20万円~)分割可

むろらん法律事務所 札幌弁護士会 弁護士 高村 真人

借金の整理・過払請求・契約書作成・売掛金請求・
先物取引被害など各種相談賜ります。

室蘭市中島町2丁目27-11インプレス中島402号室 [平日AM9:00~PM6:00]

☎0143-41-3155

むろらん法律事務所 検索 民事法律扶助制度対応(応相談)

毎月勤労統計調査特別調査にご協力ください

▼調査区域 若山町1〜4丁目の一部

▼調査対象 7月31日現在で、常用労働者を1〜4人雇用している事業所

※調査対象となる事業所には、8月から9月にかけて統計調査員が訪問します。

▼問い合わせ 北海道統計課労働統計G (☎011-204-5146)

求職中の障がい者の入校前適性相談を実施します

▼実施期間 平成25年3月15日まで
※詳しくは、国立北海道障害者職業能力開発校(☎0125-5212774)または室蘭公共職業安定所にお問い合わせください。

排水設備工事責任技術者試験を行います

▼日時 10月30日(火) 13時30分
▼試験地 室蘭市
※試験講習会は行いません。

▼受験料 5千円

※問題集、テキストの購入を希望する方は、(社)日本下水道協会総務課

(☎03-6206-0251)。
▼申し込み 9月3日(月)〜12日(水) 下水道G (☎9052)

募集

国際理解講座を開催します

諸外国の生活や文化などの理解を深めるため、『国際理解講座』を開催します。

▼月日 ①8月23日(木)、②9月6日(木)

▼時間 10時

▼場所 市民会館

▼内容 『デンマークの家庭料理作り』

▼講師 ヨセフィース・イエンセンさん(登別デンマーク協会研修生)

▼定員 20人(申込順)

▼参加料 500円
▼申込期限 ①8月16日(木)、②8月30日(木)

▼問い合わせ 政策推進G (☎1122)

あなたも地域福祉のサポーター
特別会員・賛助会員を募集します

社会福祉協議会は、市民参加による福祉のまちづくりを推進するため、

年間を通じて会員会費への協力をお願いしています。

8月は会員募集強化月間です。会員となつて地域福祉(きずな)活動を一緒に応援しませんか。

皆さんのご理解とご協力をお願いします。

▼会員の種類

・特別会員(福祉施設・病院・福祉団体など)

・賛助会員(商店・企業・篤志家など)

※会費はどちらも1口1千円から。

▼問い合わせ 社会福祉協議会 (☎0860)

自衛官採用試験のお知らせ

◎一般曹候補生

▼応募資格 18歳以上27歳未満(平成25年4月1日現在)の方

▼受付期間 8月1日(水)〜9月7日

(金) ▼試験日 9月17日(月)

◎自衛官候補生

▼応募資格 18歳以上27歳未満(採用時年齢)の方

▼受付期間

・男性 随時受け付け

・女性 8月1日(水)〜9月7日(金)

▼試験日

・男性 受け付け時にお知らせ

・女性 9月23日(日)〜26日(水)の指定する1日

◎海上・航空自衛隊航空学生

▼応募資格 18歳以上21歳未満(平成25年4月1日現在)の方

▼受付期間 8月1日(水)〜9月7日

(金) ▼試験日 9月22日(土)

※詳しくは、問い合わせください。

▼問い合わせ 自衛隊札幌地方協力本部室蘭地域事務所(☎49533)

市民活動センターの指定管理者を募集します

市は、市民活動センターの管理・運営を民間の手法を用いた弾力性や柔軟性のある施設運営を行うことで、施設の設置目的を効果的に達成し、市民活動の活性化を一層推し進めるために、平成25年4月1日から指定管理制度の導入を予定しています。

▶対象 法人やその他の団体、または法人などのグループ

▶指定管理期間 平成25年4月〜平成30年3月(5年間)

▶募集書類配布 8月7日(火)〜9月24日(月)

▶募集説明会 8月17日(金)

▶申込期限 9月24日(月)



問い合わせ 政策推進グループ (☎1122)

▼申し込み
▼問い合わせ

中の『G』は『グループ』の略です

困った！ ときにはまず 相談



相談名	日時	場所	相談内容	申し込み・問い合わせ ※『G』はグループの略
無料法律相談	9月15日(土) 9時30分～12時	鉄南ふれあいセンター	交通事故や金銭貸借、損害賠償、離婚など	9月7日(金)までに 市民サービスG (☎⑤2139)
	9月5日(水)以降 ※本人から弁護士に相談日を電話予約。	担当弁護士事務所	担当弁護士：八木橋俊介さん 定員：各6人(申込順)	8月30日(木)までに 市民サービスG (☎⑤2139)
くらしの無料相談 北海道行政書士会室蘭支部	8月25日(土) 9時30分～12時	鉄南ふれあいセンター	相続や遺言、各種契約など、官公署に提出する書類など 定員：10人(申込順)	8月24日(金)までに 市民サービスG (☎⑤2139)
市民生活相談	随時	市民サービスグループ	市民生活や多重債務、DV	市民サービスG (☎⑤2139)
消費生活相談	随時 ※登別消費者協会は火～金曜日の10時～16時。	消費生活センター 登別消費者協会(労働福祉センター内)	消費生活	消費生活センター (☎⑤3491) 登別消費者協会 (☎⑤8307)
人権相談所	月～金曜日 8時30分～17時15分	札幌法務局室蘭支局 (室蘭市入江町)	人権問題や家族問題、金銭トラブル、うわさや暴言による嫌がらせ、雇用や給与の問題、いじめや体罰、差別など	札幌法務局室蘭支局 (☎②5111)
障がいのある方の就労相談窓口	8月16日(木) 14時～	障害福祉グループ	障がいのある方の就労や雇用	8月9日(木)までに 障害福祉G (☎⑤3732)
夜間・土曜納税相談窓口	8月30日(木)・31日(金) …20時まで 9月1日(土)…9時～17時	税務グループ	市税や給食費、公営住宅料、保育料などの納付(入)	税務G (☎⑤1155)
一日行政相談	8月15日(水) 10時～12時	登別郵便局 (JR幌別駅西口前)	国や特殊法人、北海道、市の業務の苦情や意見、要望	政策推進G (☎⑤6586)
キャリアサポートのほりべつ	水・金曜日 8時30分～17時	職業訓練センター (青葉町)	就職活動などで抱える不安や悩みなど	登別職業訓練協会 (☎⑤1450)
	月～金曜日 17時以降(予約制) 土曜日 10時～17時	地域職業相談室 (アーニス内)		
無料労働相談	月～金曜日(祝日を除く)10時～16時	登別労働会館 (千歳町3丁目)	解雇や労働条件の引き下げ、いじめなど	事前に連合登別 (☎⑤3337)
	8月21日(火)・31日(金) 10時～16時	鉄南ふれあいセンター		希望日の1週間前までに 連合登別 (☎⑤3337)

不動産登記<相続・売買・贈与など>
債務整理<毎月返済すると生活費が不足していませんか?>

—早期ご相談が解決へのみちです—

お問合せ先0143-81-2000

黒崎司法書士事務所

登別市千歳町1丁目5番地3

皆様のプライバシーには最大限配慮いたします。

のほりべつ法律事務所

弁護士 八木橋俊輔 札幌弁護士会

離婚・相続・消費者被害・債務整理
交通事故・その他

個人のお客様は初回相談無料です。民事扶助制度が利用できる場合は3回目まで無料です。まずはお問い合わせください。

相談は要予約

0143-83-7381

月～金 9:00～17:30
※夜間・土日は完全事前予約
登別市若山町4丁目40-5
メープルベットのワン303号

すくすく 子育て いきいき 健康

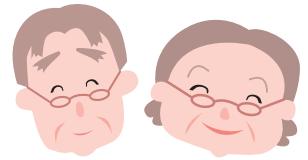

親子バス遠足に参加しませんか

- ▶日時 9月11日(火) 9時30分～13時
- ▶場所 ふおれすと鉱山
- ▶対象 市内居住の1歳6カ月～未就学の子どもとその保護者
- ▶定員 15組(申込順)
- ※初めて参加する方を優先します。
- ▶持ち物 昼食、敷物、着替え、タオル、動きやすい服装など
- ▶申し込み 8月27日(月)～31日(金)に登別子育て支援センター(☎②772)

移動子育て支援センターを開設します

- ▶月日・場所
 - ・8月8日(水) 鷲別公民館
 - ・8月29日(水) 若草放課後児童クラブ
- ▶時間 10時～12時
- ▶対象 市内居住の未就学児とその保護者
- ▶持ち物 上履き(保護者とも)
- ※両会場とも駐車場があります。
- ※当日直接会場にお越しください。
- ▶問い合わせ 中央子育て支援センター(☎⑧3715)

『水とおそぼうパート2』を開催します

- ▶日時 8月27日(月) 10時～12時
- ▶場所 市民プール『らくあ』
- ▶対象 2・3歳児とその保護者
- ▶内容 インストラクターによる親子体操など
- ▶定員 30組(申込順)
- ※初めて参加する方を優先します。
- ▶持ち物
 - ・子ども 水着、水泳帽、バスタオル(排泄が完了していない子どもは水遊び用パンツ着用)
 - ・保護者 Tシャツ、半ズボン、水泳帽、バスタオル
- ※保護者は入館料500円が掛かります。
- ▶申し込み 8月6日(月)～9日(木)に中央子育て支援センター(☎⑧3715)

乳幼児健康相談 問い合わせ 健康推進グループ(☎⑤0100)

※場所はいずれもしんた21

診査・相談名	月日	対象	内容	持ち物
4カ月児健康診査	9月20日(水)	平成24年4月16日～平成24年5月15日生まれのお子さん	診察、身体計測、栄養相談、育児相談	母子健康手帳 バスタオル、替えオムツ
10カ月児健康相談	9月26日(水)	平成23年11月生まれのお子さん	身体計測、栄養相談、育児相談、遊びの紹介	
1歳6カ月児健康診査	9月12日(水)	平成23年2月生まれのお子さん	診察、歯科検診、身体計測、栄養相談、歯科相談、育児相談、フッ素塗布(希望者800円)	母子健康手帳 お子さんの歯ブラシ
3歳児健康診査	9月6日(水)	平成21年8月生まれのお子さん	診察、歯科検診、尿検査、身体計測、栄養相談、歯科相談、育児相談	
乳幼児健康相談	9月26日(水) 10時30分～11時	育児相談を希望する方	発育・発達・育児・栄養などの相談	母子健康手帳

4カ月児健康診査、10カ月児健康相談、1歳6カ月児健康診査、3歳児健康診査の時間は、対象となる家庭に通知します。乳幼児健康相談は事前に申し込みください。

お父さんと遊ぼう!

- ▶日時 8月18日(土) 10時～12時
- ▶場所 登別子育て支援センター
- ▶対象 市内居住の未就学児とそのお父さん
- ▶内容 絵本や遊具を使った自由遊び、外遊び
- ※当日直接会場へお越しください。
- ▶問い合わせ 登別子育て支援センター(☎⑧2772)

は『子育て』
は『健康』に関する記事を示します。

フォトパネル 04

新しい機能でさらに充実!

- 動画対応
クローズアップした写真はもちろん
動画も受信・再生できる
- 印刷スタイル
エリアメールで緊急地震速報などをいち早くキャッチ
- 人感センサー
人の動きを感知して自動で画面ON・OFF。
エロな暮らしをサポート

新規・取替は是非当店へ!!

毎月の料金が高いとお悩みの方
プラン診断を随時行っています。
お気軽にご来店下さい。

ドコモショップ登別新生店 ☎82-2600
登別市新生町1丁目18番地1 Jビル1階 10:00～19:00

子ども達の笑顔は未来の財産

愛おしみ、認め、育む。
私達は、子ども達の保育、教育に使命を捧げます。

登別市私立幼稚園協会

学校法人 北海道カトリック学園
登別カトリック聖心幼稚園 白菊幼稚園
登別市中央町7丁目15 T85-2414 登別市桜木町2丁目5番地3 T85-2545

学校法人 北斗文化学園
リリー文化幼稚園 コロボックルの森 白雪幼稚園
登別市鷲別町2丁目17 T87-2211 登別市登別本町2丁目25番地8 T83-1162



**健康教室に
参加しませんか**
～登別厚生年金病院～

- ▶日時 8月8日(水) 15時～16時
 - ▶場所 集団栄養指導教室
 - ▶内容 高血圧症、食事療法について
- ※当日直接会場にお越しください。
▶問い合わせ 栄養部
(☎⑩3235)



**『かるやか教室』に
参加しませんか**

▶場所・月日

- ①若草つどいセンター
8月1日(水)、9月5日(水)
- ②鉄南ふれあいセンター
8月3日(金)、9月7日(金)
- ③市民活動センター
8月7日(火)、9月11日(火)
- ④老人福祉センター
8月21日(火)、9月25日(火)
- ⑤鷺別公民館
8月24日(金)、9月21日(金)
- ⑥婦人センター
8月29日(水)、9月26日(水)

- ▶時間 10時～12時
- ※10月以降の日程は、お問い合わせください。
- ▶対象 市内居住の65歳以上で、軽い運動のできる方
- ▶内容 足腰強化や脳活性化に効果的な『かるやか体操』やレクリエーション、健康に関する講話など
- ▶定員
 - ・②⑤⑥は各30人(申込順)
 - ・①③④は若干名(申込順)
- ▶持ち物 タオル、飲み物、上履き(①のみ)
- ※動きやすい服装と靴でお越しください。
- ▶申し込み 前日までに高齢・介護グループ(☎⑩5720)



**ホップ・ステップ・
ジャンプを開催します**
～登別厚生年金病院～

- ▶日時 9月14日(金) 10時～15時
- ▶場所 鈴木旅館(カルルス町)
- ▶対象 市内在住の60歳以上の方
- ▶内容 健康チェック、転倒予防運動、食事、入浴など
- ▶定員 30人(申込順)
- ▶参加料 1,500円
- ▶申し込み 8月27日(月)～9月7日(金)に庶務課(☎④2165)



8月の歯科救急医療

問い合わせ

室蘭歯科医師会(☎④3522)

日時	診療所・住所・電話
8月5日(日) 9時～11時	ヨシダ歯科 登別市若草町2丁目14-3 ☎⑥1820
8月12日(日) 9時～11時	由川歯科医院 室蘭市中島町3丁目15-1 ☎④3377
8月19日(日) 9時～11時	高砂公園歯科 室蘭市高砂町2丁目1-21 ☎④2118
8月26日(日) 9時～11時	ちりべつファミリー歯科医院 室蘭市知利別町3丁目5-7 ☎④4141



**鉱山で川あそび
をします**
～富岸子育てひろば～

- ▶日時 8月8日(水) 10時～13時
- ▶会場 ふおれすと鉱山
- ▶対象 未就学児とその保護者
- ▶定員 20組(申込順)
- ▶持ち物 昼食、着替えなど
- ▶申し込み 8月7日(火)までにNPO法人登別自然活動支援組織モモンガくらぶ(☎080-1890-0865)



**ママとパパのための
勉強会を開催します**
～富岸子育てひろば～

- ▶日時 8月20日(月) 10時～12時
- ▶場所 市民活動センター
- ▶内容 子どもの発育について
- ▶対象 子育て中の方など
- ▶定員 20組(申込順)
- ※託児を希望する方は申し込み時にお知らせください。
- ▶申し込み 8月17日(金)までにNPO法人登別自然活動支援組織モモンガくらぶ(☎080-1890-0865)



きらり健康ふれあいウォーキング

『ウォーキングマップ』を手に歩くことから健康をはじめましょう



走行距離や消費カロリー、ビューポイントを盛り込んだマップを手に、安全で手軽にできるウォーキング法を学んで、健康と体力向上を目指しましょう。

- ▶対象 市内居住または、通勤・通学する中学生以上の方
- ▶定員 各50人
- ▶申し込み 8月1日(水)～22日(水)に社会教育グループ(☎⑧1129)

【ノルディックウォーキング講習会】

日時	集合場所	持ち物
8月26日(日) 10時～12時	カント・レラ 体育館	ポール(貸し出し可)、運動靴、タオル、帽子、飲料水、雨具、リュックサックなど
8月31日(金) 10時～12時	婦人センター 2階ホール	
9月7日(金) 18時30分～20時30分	婦人センター 2階ホール	

※受け付けは開始時間の30分前。
※雨天時は集合場所で実施します。

～今の季節にピッタリ!始めるなら今しかない!!～

ベビースイミング
1日無料体験募集中!

8/1(水)・4(土)・18(土)・22(水)・25(土)・29(水)
水曜日は10:30～11:30、土曜日は12:30～13:30

対象/6ヶ月～3歳未満 ※子供、大人の水泳教室も募集中。
詳細はお気軽にお問い合わせを。

日本水泳連盟優秀校

JSS登別スイミングスクール
登別市若草町1丁目4番地6 TEL(0143)86-6800

時代が変わっても、
あたたかさはかわらない。

第一滝本館

ご予約・お問合せは

☎(0143)84-2111
登別市登別温泉町55番地

http://www.takimotokan.co.jp
info@takimotokan.co.jp



わくわく おでかけナビゲーション

7月号



市民会館

登別市富士町7丁目33番地1 ☎1139

日時	行事名	内容	対象・定員・参加料	申し込み・問い合わせ・持ち物
8月25日(土) 10時～15時	古文書教室	『はじめての古文書』講師：戸津川温子さん（北海道立文書館司書） 『資料が語る登別の歴史』講師：平塚理子さん（市学芸員）	定30人（申込順）	■ 8月8日(水)～24日(金)に社会教育グループ（☎1129）
8月27日(月) 13時30分～15時30分	くらしの総合講座 登別消費者協会	食品の表示と加工食品について	定50人（申込順）	■ 8月23日(木)までに登別消費者協会（☎8307）
8月28日(火) 10時～11時30分	家庭教育講演会	子どもの成長について考えませんか 講師：小河繁彦さん（東洋大学教授）	—	■ 社会教育グループ（☎1129） ※当日直接会場にお越しください。
9月5日(水) 10時～12時	ハーブ教室 文化・スポーツ振興財団	スンドゥブチゲ、のり巻き、ホットックなどの簡単で美味しい韓国料理を作ります 講師：磯野みゆきさん、清水まさみさん（ハーブ&アロマコーディネーター）	■ 市内居住または通勤する方 定30人（申込順） 料1,200円	■ 8月20日(月)までに同財団（☎1116） ■ エプロン、布きん、ティーカップ、筆記用具 ※ 8月27日(月)以降のキャンセルは材料費負担。



市民活動センター『のぼりん』

登別市緑町1丁目1番地4 ☎836866

日時	行事名	内容	対象・定員・参加料	申し込み・問い合わせ・持ち物
8月4日(土)～18日(土)	登別水彩クラブ作品展	会員が作成した水彩画を展示します	—	■ 岡辻さん（☎6615）
8月21日(火) 12時～13時	リンパ学習会 NPO法人リンパ健康学普及協会	リンパ体操体験会（実技編）	定10人（申込順）	■ 川島さん（☎080-3262-5774） ※留守番電話に名前と電話番号を吹き込んでください。
8月21日(火)～9月2日(日)	布ごっこ作品展	会員が作成したバッグやタペストリーなどの布を使った作品を展示します	—	■ 菅井さん（☎6895）
8月22日(水) 10時～12時	皮で作る人形アクセサリ一講習会 布ごっこ	皮を使った人形のブローチを作ります	■ 18歳以上の方 定5人（申込順） 料500円（材料費）	■ 8月17日(金)～19日(日)の10時～12時に菅井さん（☎6895）
8月22日(水) 10時～12時	たたら製鉄教室 室蘭登別たたらの会	日本古来の製鉄法『たたら』の歴史と素晴らしさを学びます	定30人（申込順）	■ 8月20日(月)までに石崎さん（☎1179）

10月18日(木)

開場18時 開演18時30分
市民会館

8月21日(火)
販売開始

前売券 4,500円（全席指定）

当日券 5,000円（前売り券完売の場合、当日券は販売しません）

入場券販売所 市民会館、鷺別公民館、市役所母子会売店、紀文堂、アーニス、
ぎんやレコード、エルム楽器室蘭店

※当日は駐車場の混雑が予想されますので、公共交通機関でお越しください。

森山良子アコースティックコンサート2012

問い合わせ 文化・スポーツ振興財団（☎1116）

わくわくおでかけ
ナビゲーション

広報のぼりべつ2012年 8月号

今月の『のぼりん文化講座』

申し込み 市民活動センター
☎ 03 6 8 6 6

市民活動センターは、多くの方が気軽に市民活動に参加できるように、登別市文化協会と連携し、年間を通じてさまざまな入門講座を行います。

これまでサークル活動をしたと思っていてもなかなかその機会がなかった方や、自分に合った活動に出会うことができなかった方など、これから市民活動に参加したい方はぜひご参加ください。

日時	講座名	内容	対象・定員・参加料	申し込み期限・持ち物
8月18日(土) 10時～12時	囲碁教室	対局指導します 講師：加藤清さん、保沢宏さん（登別棋道連盟）	対小学生以上の方 定20人（申込順） ※初心者歓迎。	申 8月10日(金)
8月19日(日) 10時～12時	初心者俳句教室	俳句を作る面白さを指南します 講師：袖山功さん（登別俳句協会）	対小学生以上の方 ※小学生は保護者同伴。 定20人（申込順）	申 8月13日(月) 持 筆記用具
8月22日(水) 10時～12時	水彩画教室	静物画を描きます 講師：長田清さん（登別美術協会）	定20人（申込順）	申 8月15日(水) 持 絵の具、画用紙、パレット、筆、水入れ、鉛筆、カッター
8月25日(土) 10時～12時	陶芸教室	粘土で花瓶やコーヒーカップなどを作ります 講師：佐藤彰さん（登別美術協会）	定20人（申込順） 料1,000円（粘土1kg、上薬、焼き代）	申 8月17日(金) 持 手ぬぐい
8月25日(土) 10時～12時	詩吟教室	漢詩、和歌、俳句を楽しく吟じましょう 講師：澤井功岳さん、竹中一鵬さん、寺井岳涼さん（登別吟道連盟）	定15人（申込順） ※初心者歓迎。	申 8月17日(金) 持 筆記用具
8月31日(金) 10時30分～12時	ゆったり楽しい子育て講座	パネルシアターや親子遊びを行います 講師：高森和恵さん、上埜圭子さん（登別子ども劇場）	対未就学児とその保護者 定20組（申込順）	申 8月24日(金)

※多くの方が受講できるように、応募が多数のときは、初めての方を優先します。



市立図書館

登別市中央町5丁目21番地1 ☎ 05 4 3 2 4

日時	行事名	内容	対象・定員・参加料	申し込み・問い合わせ・持ち物
8月11日(土) ①10時10分 ②12時 ③13時30分 ④15時20分	真夏の16ミリフィルム映画祭	16ミリフィルムを巨大スクリーンに投影します ①魔女の宅急便 ②野ばら ③旅路 ④鉄道員ぽっぽや	—	問 市立図書館 ※幼児は保護者同伴。
8月18日(土) 10時30分～17時	ライブラリーツアー	江別市の北海道立図書館を訪問します	対市内居住の方 定15人（申込順）	申 8月1日(水)～15日(水)に市立図書館
8月22日(水) 10時30分	おはなしくれよん	わらべうたと絵本の読み聞かせ	対乳幼児	問 市立図書館 ※乳幼児は保護者同伴。
8月25日(土) 13時30分	おはなしぼけっと	絵本の読み聞かせと紙芝居	対幼児～小学生	問 市立図書館 ※幼児は保護者同伴。
8月25日(土) 15時～16時	図書館ツアーと利用者ガイダンス	職員が館内を案内するほか、利用者コンピュータを使った上手な検索の仕方などを紹介します	対市内居住の方	問 市立図書館
9月1日(土) 13時30分	おじさんズ	絵本の読み聞かせと紙芝居	対どなたでも	問 市立図書館 ※幼児は保護者同伴。



郷土資料館

登別市片倉町6丁目27番地2 ☎ 05 1 3 3 9

日時	行事名	内容	対象・定員・参加料	申し込み・問い合わせ・持ち物
9月15日(土) 9時30分～15時30分	郷土資料館体験学習『布ぞうり作り』	古い浴衣や布団生地などを利用し、温もりを感じるぞうりを作ります	対18歳以上の方 定14人（申込順） 料200円	申 8月22日(水)～9月5日(水)までに郷土資料館 持 布切れ、昼食など

わくわくおでかけ
ナビゲーション



のぼりべつ文化交流館『カント・レラ』 登別市登別温泉町123番地1 ☎⁰¹⁴³2069

日時	行事名	内容	対象・定員・参加料	申し込み・問い合わせ・持ち物
8月2日(木)~31日(金) 10時~16時	カント・レラ展 登別美術協会	会員の制作した作品を展示します	—	☎佐藤さん(☎090-8278-7549) ※絵画教室に参加する方は、画材を持参してください。
8月18日(土)・19日(日) 10時~15時	カント・レラで遊ぼう! サマーフェスティバル	親子で絵画教室や陶芸教室を楽しみませんか。陶片ドミノで遊ぶこともできます	☎各500円	
9月1日(土) 10時~12時	小たたら吹き製鉄で作った鉄の鍛錬	開催中はいつでも参加・見学ができます	☎小学3年生以上の方 ※見学は誰でも可。	☎石崎さん(☎ ⁰¹⁴³ 1179)
9月1日(土) 10時~12時	カント・レラ縄文文化体験『縄文土器を作ろう!』	自分だけの縄文土器を作ませんか。1カ月間陰干しし、10月6日(土)開催の縄文どきどきまつりで野焼きする予定です	☎定20人 ☎料600円	☎8月31日(金)までにカント・レラ



ふおれすと鉾山 登別市鉾山町8番地3 ☎⁰¹⁴³2569

日時	行事名	内容	対象・定員・参加料	申込期限・問い合わせ・持ち物
8月3日(金)~5日(日)	夏のスペシャルウィーク	大人から子どもまで夏を満喫できるプログラムが満載です	☎プログラムにより実費	※当日直接会場にお越しください。
8月11日(土) 10時~15時	山の学校『どっぷり川遊び&たき火』	川遊びを満喫してたき火をします	☎小学4~中学1年生 ☎料200円	☎8月8日(水) ☎☎タオル、着替え、昼食、飲み物など
8月11日(土) 14時~18時	第4回鉾山町夏まつり	手作りの出店やおみこし、盆踊りで夏を楽しみます	☎料実費	※当日直接会場にお越しください。
8月18日(土)・19日(日)	ながぐつレンジャー『夏のお仕事合宿』	1泊2日で夏のお仕事に協力して取り組みます。お楽しみも満載です	☎小学生 ☎料2,500円	☎8月14日(火) ☎☎宿泊道具、寝袋など ※後日参加要項を送付します。
8月18日(土) 10時~15時	たまにはアウトドアライフ『三段の滝byMTB』	三段の滝までマウンテンバイクで行ってウォーターライダーで遊びます	☎☎18歳以上の方 ☎定15人(申込順) ☎料600円	☎8月15日(水) ☎☎帽子、タオル、着替え、昼食、飲み物など
8月19日(日) 10時~14時	森のようちえん『みずとともだち~かわあそび』	夏だ!川だ!家族で川遊びを楽しみます	☎☎3歳以上の未就園児とその家族 ☎料200円	☎8月16日(木) ☎☎帽子、タオル、着替え、昼食、飲み物など
8月23日(木) 10時~12時	ガイドウォーク	この季節に楽しめる自然をネイチャーガイドが案内します	☎☎18歳以上の方 ☎定15人(申込順) ☎料300円	☎8月22日(水) ☎☎帽子、飲み物など
8月24日(金)	森のサロン『水あそびstep up!&河原あそび』	みんなで川遊びを思いっきり楽しみます	☎☎未就園児とその保護者 ☎料1組300円	☎8月21日(火) ☎☎着替え、帽子、昼食など
8月25日(土) 10時~13時	里山づくりの日『ツリーハウスの日②』	森の中にみんなで遊び場を作ります	☎料200円(子ども100円)	☎8月24日(金) ☎☎タオル、飲み物、昼食など
8月25日(土) 12時30分~15時	もりもり森子くらぶ	子どもは川遊び、大人は石窯ピザ作りに挑戦します	☎☎5歳~小学2年生とその保護者	☎8月22日(水) ☎☎着替え(子ども)、タオル、飲み物など
8月26日(日) 10時~17時	コーザン・ネイチャーガイド(KoNG)養成講座④	鉾山の自然を学ぶ講座です。今回は川のリスクマネジメントと水生昆虫について	☎☎小学4年生以上の方 ☎定15人(申込順) ☎料1,000円	☎8月23日(木) ☎☎筆記用具、昼食、飲み物など
9月1日(土)	もりもり森子くらぶ	親子でカムイヌブリ登山に挑戦です	☎☎5歳~小学2年生とその保護者 ☎料1組500円(3人目以降100円)	☎8月29日(水) ☎☎帽子、タオル、飲み物など
9月2日(日) 10時~17時	コーザン・ネイチャーガイド(KoNG)養成講座⑤	鉾山の自然を学ぶ講座です。今回は鉾山の歴史と昆虫について	☎☎小学4年生以上の方 ☎定15人(申込順) ☎料1,000円	☎8月30日(木) ☎☎筆記用具、昼食、飲み物など
9月2日(日)	KoNG主管夜の森ウォッチング	夜の森は生き物の時間。そんなひと時を体験します	☎☎18歳以上の方 ☎定12人(申込順) ☎料200円	☎8月30日(木) ☎☎防寒着、飲み物など
9月22日(土) 8時受け付け	コーザングリーンレース2012	林道を駆け抜けるトレイルランニング(3・5・10・20kmコース・タイム制限あり)	☎☎定150人(申込順) ☎料2,000円(18歳以下1,500円)	☎8月12日(水) ※詳しくはお問い合わせください。

※それぞれの活動や天候に適した服装や持ち物でお越しください。

わくわくおでかけナビゲーション

広報のぼりべつ2012年8月号

その他

しんた21 登別市片倉町6丁目9番地1				
日時	行事名	内容	対象・定員・参加料	申し込み・問い合わせ・持ち物
毎月第2・4土曜日 10時～12時	土曜日開催！ やさしい初心者点訳教室	1年間自分のペースで学べる 少人数の初心者点訳教室です	定各回5人 料1,050円(初回のみ みテキスト代)	申登別市ボランティアセンター(☎2080) ※初回のみ申し込みが必要です。
岡志別の森運動公園 登別市千歳町97番地				
日時	行事名	内容	対象・定員・参加料	申し込み・問い合わせ・持ち物
8月19日(日) 4時集合	夏の市民登山会 『高層湿原と花巡り』 登別山岳会	雨竜沼湿原と南暑寒岳を往復 します	定30人(申込順) 料7,000円(バス代、 保険料を含む)	申8月10日(金)までに藤木さん (☎5897) 持夏山標準装備、雨具、水など
陸上自衛隊幌別駐屯地 登別市緑町3丁目1番地				
日時	行事名	内容	対象・定員・参加料	申し込み・問い合わせ・持ち物
8月4日(土) 9時～15時	幌別駐屯地創立記念行事	観閲式、装備品展示、戦車・ 装甲車試乗、太鼓演奏、ふれ あい広場など	-	申陸上自衛隊幌別駐屯地広報 班(☎2011)
カルルス・サン・スポーツランド駐車場 登別市カルルス町				
日時	行事名	内容	対象・定員・参加料	申し込み・問い合わせ・持ち物
9月1日(土) 10時～13時 ※小雨決行。	橘湖の自然探勝会 自然公園財団・観光ホスピ タリティ推進協議会	初秋の花々を観察しながら橘湖ま で散策します。参加者には、カル ルス温泉オロフレ荘日帰り入浴券 (当日限り)を差し上げます	定30人(申込順)	申8月13日(月)から同財団登別 支部(☎3141) 持歩きやすい服装・靴、昼食、飲 み物、タオル、手袋、雨具など
いぶりたすけ愛『ともかな』 登別市桜木町3丁目2番地16				
日時	行事名	内容	対象・定員・参加料	申し込み・問い合わせ・持ち物
8月8日(水) 10時30分～	子育て広場『ともとも』	ビニールプールで水鉄砲など で遊びます	料200円	申8月6日(月)までにともかな (☎7133) 持着替え、タオル、飲み物、 水遊び用オムツ
8月18日(土) 11時～	大人のランチ会	大人になってからの友だち作 りを始めませんか	対50歳以上の方 定各10人(申込順) 料1,000円(食事代)	申8月17日(金)までにともかな (☎7133)
8月19日(日) 14時～16時	男の料理教室 ともかなカフェイベント	料理の基本を学びながら、夕 食のおかずを2品作ります	対男性 定8人(申込順) 料1,000円	申8月18日(土)までにともかな (☎7133) 持エプロン、三角せん、持ち 帰り容器
8月25日(土) 14時30分～ 16時30分	カフェトークイベント	『高齢者のしミレーション～ 女の生き方 男の逝き方～』 講師：安部白道さん(市民協 復興支援スーパーバイザー)	定20人(申込順) 料500円(ワンド リンク付き)	申8月20日(月)までにともかな (☎7133)
ブティック花 登別市富士町2丁目11番地7				
日時	行事名	内容	対象・定員・参加料	申し込み・問い合わせ・持ち物
8月26日(日) 10時～16時	チャリティイベント『の ぼりべつ小さな宝物展』	登別近郊でもの作りをしている 主婦たちが、作品を販売します。 売り上げの一部を東日本大震災 復興支援金として寄付します	-	申藤井さん(☎090-7511-0234)

ETC車載器優待販売キャンペーン!!

新規日専連ETCカード会員限定価格 **安い!!**

車載器がこんなに安い!!

日専連カード
新規入会で!! **3,000円**

日専連カード
会員様なら!! **7,980円**

ポイント
おトクな
日専連ETCカード
お申込み
好評受付中!!

お申し込み・お問い合わせは
0120-36-7755
(フリーダイヤル受付時間)
AM9:00～PM6:00(月～金)

株式会社日専連パシフィック
むろらん店 室蘭市中島町3-29-1サンプラザビル1階 ☎41-2000

・四季折々
・海鮮満載
・美味万来

浜小屋 **らんぼっけ**

登別ブランド認定品

みっけの
らんぼっけのたらこ

前浜産 地方発送OK!

・紅鮭・イクラ・干しガレイ
・イカー夜干し・鮭とばソフト
・開きホッケ・その他海産品

毛ガニ販売中

有限会社 **武澤水産** 本社/登別市富浦町1丁目24の1 水曜日 定休
T83-3466 F83-3757

その他の続き				
胆振地方男女平等参画センター 室蘭市東町4丁目29番1号				
日時	行事名	内容	対象・定員・参加料	申し込み・問い合わせ・持ち物
9月8日(土) 14時～16時	教育講演会 その子らしい幸せを ～青年期を目指しての子 育て～ 室蘭LDを考える会	講師：片山智博さん（北海道 発達障害者支援センターあお いそらコーディネーター）	定70人	住所・氏名・電話番号・所属 を記入の上、8月29日(水)まで に同会（☎01923・Eメ ール：ld.in.muro@gmail.com）
みたら室蘭隣接ひろば 室蘭市祝津町4丁目				
日時	行事名	内容	対象・定員・参加料	申し込み・問い合わせ・持ち物
8月25日(土)14 時30分～26日 (日)10時	リレー・フォー・ライフ in室蘭	がんに立ち向かう日々の思い や体験を語り合いながら、リ レー方式で夜通し歩くチャリ ティーイベントです	—	同実行委員会（☎080-4046 -4232）
介護老人保健施設 憩講堂 室蘭市知利別町1丁目45番地				
日時	行事名	内容	対象・定員・参加料	申し込み・問い合わせ・持ち物
8月4日(土) 13時30分～ 15時30分	市民公開講座 『市民のための福祉・寺 子屋事業』 北海道社会福祉士会	『認知症の症状と対応～誰か の赤い花になりたい～』 講師：菊地雅洋さん（特別養 護老人ホーム・デイサービス センター緑風園 総合施設長）	—	山下さん（製鉄記念室蘭病 院医療福祉相談室内・☎47 4337） ※当日直接会場にお越しくだ さい。
室蘭工業大学ロボットアリーナ 室蘭市高砂町3丁目11番1号				
日時	行事名	内容	対象・定員・参加料	申し込み・問い合わせ・持ち物
①8月25日(土) ②9月8日(土) 10時30分～ 12時	オリジナルソーラーカー を作ろう	ペットボトルなどの空き容器 を使ったオリジナルソーラー カーをつくります ※500mlのペットボトルを 持参してください。	対小学3・4年生 定各10人（抽選）	①は8月10日(金)、②は8月 24日(金)までに住所、氏名、学 年、連絡先、希望日時、イベ ント名を明記の上、持参、フ ァクス、Eメール（ra_app ly@mmm.muroran-it.ac. jp）で同アリーナ ※ホームページから申込可。 同アリーナ（☎05650）
①8月25日(土) ②9月8日(土) 13時30分～ 15時30分	手漕ぎボート工作	キットを使用し、ギアやクラ ンクなど動く仕組みについて 学習しながら手漕ぎボートを 作製します	対小学5～中学3 年生 定各10人（抽選）	
室蘭工業大学 室蘭市水元町27番1号				
日時	行事名	内容	対象・定員・参加料	申し込み・問い合わせ・持ち物
9月1日(土) 10時～15時	室工大サイエンススク ール 『機器分析を体験しよう』	原子吸光で水を調べる	対中学生～高校生 定5人（抽選）	8月6日(月)～17日(金)に室蘭 工業大学地域連携推進グル ープ備え付け、または同大 学ホームページ掲載の申込 書に必要事項を記入の上、 同大学地域連携推進グル ープ（☎45023） ※詳しくはお問い合わせくだ さい。
9月8日(土) 10時～15時		包丁を観察する一物を構成し ている物質（元素）を調べて みよう	対高校生 定5人（抽選）	
9月15日(土) 10時～15時		身の回りの放射能	対中学生～高校生 定5人（抽選）	
9月14日～28 日の毎週金曜 日 11時～12時	室蘭工業大学公開講座	南太平洋タヒチとその言葉	対高校生以上の方 定5人（申込順） 料1,000円	

船内見学会参加者募集

※船側の都合により寄港中止になる
可能性があります。

レジェンド・オブ・ザ・シーズ

日時 9月19日(水) 13時～14時
定員 50人



場所 室蘭港崎守ふ頭第6バース
対象 西胆振3市3町（室蘭市、登別市、伊達
市、豊浦町、壮瞥町、洞爺湖町）在住の健脚
な方

※船内で階段を利用するため。

持ち物 身分証明書（パスポートまたは運転免許証）
※1通で5人まで応募可。
※応募は各1回限り。
※乳幼児も1人とします。

ダイヤモンド・プリンセス

日時 9月30日(日) 10時30分～12時30分
定員 100人



※記入漏れ・不備は無効。
※応募数が定員を超えた場合は抽選。
※当選者のみ郵送で通知。
※当選権利の譲渡は不可。

申し込み 必要事項を記入の上、はがきか封書
で8月22日(水)まで（必着）に室蘭市港湾部総
務課振興係（〒051-0022 室蘭市海岸町1丁
目20-30）

問い合わせ

室蘭市港湾部
総務課振興係
（☎223191）

必要事項

見学を希望する船名
と参加者全員（5人
まで）の
・氏名（ふりがな）
・住所
・電話番号
・生年月日
・性別
・身分証明書の種類
と番号

わくわくおでかけ
ナビゲーション

広報のぼりべつ2012年8月号

第25回

グリーンピア サマーフェスティバル



8月18日(土)・19日(日) 若草中央公園

18日(土) 14時～21時

お笑いライブ(出演:ノーマルフェイス)、和太鼓演奏、若草町会子ども体験コーナー、カラオケ大会など

19日(日) 12時～21時

仮面ライダーフォーゼキャラクターショー、若草町会子ども体験コーナー、よさこいソーラン、生バンド演奏(出演:ザ・ビーチヤーズ)、大ビンゴ大会など

※会場周辺には駐車場がありませんので、公共交通機関でお越しください。

問い合わせ 同フェスティバル実行委員会・中村さん
(☎090-2879-0861)

市民プール『らくあ』の トレーニングマシンが 新しくなりました

19種33台が新しくなりました。

トレーナーが利用者に合ったマシンや使用方法などをアドバイスをしますので、初めての方もぜひお越しください。

対象 中学生以上の方

料金 300円(65歳以上の方は100円)

※プール(500円・65歳以上の方は300円)をご利用の方はトレーニングルームも利用できます。

※室内用運動靴を持参の上、運動しやすい服装でお越しください。

問い合わせ 市民プール『らくあ』
(☎55588)

幌別地区手づくり祭り

9月1日(土)・2日(日) 10時～21時

※会場周辺には、駐車場がありませんので、公共交通機関でお越しください。



祭り期間中交通規制が行われます

車両通行止め期間

9月1日(土)10時～2日(日)22時

ご迷惑をお掛けしますが、ご協力をお願いします



問い合わせ 同祭り実行委員会事務局
(市民サービスグループ内・☎2139)

市民ボウリング大会 参加者募集

文化・スポーツ振興財団

日時 9月10日(月) 16時～16時20分受け付け

場所 室蘭グランドボウル

対象 市内居住または通勤する60歳以上の方

※大会当日現在。

競技方法 ヨーロピアン形式による個人戦・団体戦

※組み合わせは主催者が決定します。

定員 54人(申込順)

参加料 1,500円

表彰 各部門1位～3位までに賞品、全員に参加賞

申し込み 8月13日(月)～27日(月)に同財団(☎1116)

2012お宿の浴衣で盆踊り

日時 8月11日(土)・12日(日) 18時30分～20時30分
※天候により中止になることがあります。

場所 泉源公園(登別温泉内)
内容 縁日、ビアガーデン、抽選会

問い合わせ
登別観光協会
(☎3311)

問い合わせ 入学広報室
(☎0120-666-965)

8月の体験入学
・1日(水)・2日(木)・4日(土)・5日(日)
・8日(水)・9日(木) 10時30分～15時30分
・25日(土) 11時30分～15時30分

学生&教職員一同お待ちしております。
また、体験実習もじっくりと楽しめるスケジュールになっていますので、夏休みを利用してぜひ、日本工学院北海道専門学校を体験してみませんか。

学生生活の過ごし方や、どのような勉強をして、どんな資格を目指しているのかなど、在校生の話を聞くことができるため、入学後の自分がよりイメージしやすい内容となっています。

◎夏の体験入学にお越しください
今年の夏の体験入学は、『工学院生と話そう』をテーマに、参加者が本校の在校生と話す時間を通常より多く設けました。



日本工学院北海道
専門学校 便り
問い合わせ ☎880888

楽しかったこと、悲しかったこと、市への疑問や意見・要望などを政策推進グループへ電話やはがき、封書、ファクス、電子メールでお寄せください。なお、個人や団体への中傷、営利を目的としたお話はご遠慮ください。

中央町6-11
政策推進グループ
☎ 6586
FAX 651108
Eメール: pr@city.noboribetsu.lg.jp

私たちの募金、どんな

先日、あるテレビ局のワイドショーで、東北の被災地のごく一部の人が、義援金や支援金から支給されたお金を毎日パチンコに使っていると報じられていて、とても悲しくなりました。

その人たちの言い分は「仕事がなくやる事がないから」「暗くなる気持ちを紛らわすため」「生活費を稼ぐため」「ただただ楽しいから」とのことでした。

中には朝、子どもを児童施設に預けてから夕方までパチンコをしている母親の姿もありました。それぞれの生活があるでしょうし、今の生活を何とか変えて、元の生活を取り戻したいという気持ちもわかります。

貰った支給金、本人がどう使おうと他人には一切関係の無いことなのかもしれませんが、使い方が多少間違っているのではないかと私には思えてならないのです。

今まで私も募金をしてきました。が、そのお金がいずれそのような

人たちの手元に行くことを考えると、正直これからの募金をためらう気持ちが起こらないとは言えません。

(新生町 30代女性)

車のルール知っていますか

この間桜木町のコンビニで信号待ちをしていたら、信号が赤に変わったにもかかわらず、乗用車やトラックなど4台が、信号を無視して、平気な顔で走行していきました。

その場所は、スピードが出しやすいのか、同じような様子を目にするのが頻繁にあり、3台の車が事故を起こして警察が来ていたこともありました。

なにか事情があり、急いでいるのかもしれないですが、交通ルールを破っていい理由にはなりません。ルールはきちんと守り、安全な運転をしてください。

子どもたちは、大人の背中を見て育ちます。子どもたちのお手本になるような運転をお願いします。

(新川町 女性)

今月の新着図書

市立図書館 ☎ 4324

ほん

最果てアーケード



小川 洋子 著
天井は低く、奥行きは限られ、ショーウィンドーは箱庭ほどのスペースしかない。そこは愛するものを失った人が、思い出を買いにくる店。切なくも美しい記憶のかけらの物語。

- ◇ やりたいことは二度寝だけ 津村記久子 著
- ◇ おやじネコは縞模様 群 ようこ 著
- ◇ 宇宙へ『出張』してきます 古川 聡 著
- ◇ 雷の波瀾(満州国演義7) 船戸 与一 著
- ◇ 追撃の森 ジェフリー・ディーヴァー 著

= こどものほん =

あかにんじゃ



穂村 弘 作 木内 麗朗 絵
真っ赤な装束の『あかにんじゃ』。お城に忍び込むが、真っ赤な姿はすぐに見つかる。追い詰められると、さまざまな姿に変身し…。歌人・穂村弘の、初の創作絵本。

- ◇ こおり 前野紀一文 斉藤俊行 絵
 - ◇ すらーりイモシならべてみると… 高岡昌江 文 安田守 写真
 - ◇ ドラキュラなんてなりたくない!! 藤 真知子 作
- ※図書館では、毎月購入している本の全リストを差し上げています。ご利用ください。

不用品ダイヤル市

お申し込み・お問い合わせは
登別消費者協会 (☎ 8307)

火～金曜日(祝日を除く) 10:00～16:00

※お申し込みは、市内に居住する方が対象で、登録期間は6カ月です。継続希望の場合は、再度お申し込みください。
▶登録できないもの
衣類、食料品、貴金属、美術品などの高価なもの、自動車、バイク、船、傷みの激しいものやあつせん品としてふさわしくないもの

ゆずります(売ります)

- ひな人形(7段) ● 布団乾燥機 ● 剣道防具一式(小学3・4年生用)
- 植木鉢(素焼き、プラスチック製、50～60個) ● ルームウオーカー(52×22×92cm) ● テーブル ● 洋服たんす ● 2人掛けソファ ● 学習机 ● 本棚(木製) ● アイスボックス(49×44×34cm) ● 健康器具 ● ゲートボールスティック・ボール ● ロフトベッド(木製・子供用) ● 電子オルガン ● 灯油タンク(25ℓ室内用) ● 琴 ● 餅つき器(2升用) ● 室蘭工業高等学校制服(男子用) ● 乗馬型健康器具 ● 燻製機 ● 生ごみ処理機 ● ステンレス製魔法瓶 ● 臼ときね ● ワープロ ● ルームランナー ● 自転車 ● 幼児用自転車(2歳未満用) ● ポータブルトイレ ● ピアノ ● 食器洗い乾燥機(30×60×80cm) ● 柔道着(中学生用) ● スタッドレスタイヤ(165-70-131) ● エステサロン開業一式(7点) ● 座卓(123×78cm) ● 歩くスキー・靴

ゆずってください(買います)

- 健康器具 ● ビデオカメラ ● 白菊幼稚園制服(男児用) ● 介護用電動ベット ● チャイルドシート(2～6歳用) ● まきストーブ(鋳物) ● 幼児用自転車(16・18ℓ) ● 室蘭大谷高校男子制服(180cm) ● 三輪車 ● 婦人用折りたたみ自転車 ● 三輪車(押し棒付き) ● 電動給湯ポット ● 冷凍庫 ● 犬用ケージ(室内用) ● 犬用バスケット

地域だより

町内会のいきいき実践活動を紹介

登別市連合町内会事務局

市民サービスグループ内

☎ 2139、FAX 7674

[市連合町内会環境衛生部会]

マチの玄関に彩りを

心を和ます幌別駅西口広場花壇

幌別駅近隣の町内会と建設協会で、3千400株の花の苗を幌別駅西口広場花壇に、心を込めて植えました。約70人の参加者が植えた苗は、フラワーマスターの戸田憲吉さんと中山登さんが種から育てたマリーゴールドやサルビア、ペコニアなど。秋まで近隣の町内会が輪番で、雑草取りや水やり、周辺の清掃を行います。



環境衛生部会

部会長 中川 信市

[登別温泉地区連合町内会]

成長したら見にくるね

『ふれあいの森』植樹

自然公園財団登別支部と登別観光協会、森林愛護組合連合会が主催する『ふれあいの森』の植樹に、登別温泉地区連合町内会も参加して、エゾシカの食害防止ネットを取り付けたトドマツの苗木60本を植えました。この行事は緑豊かな森になることを願って毎年実施しています。



登別温泉地区連合町内会

会長 須賀 武郎

[美園南町内会]

町内会自主防災組織を活用

津波避難経路の再確認



美園南町内会

会長 岸 正治

美園南町内会は、大津波警報発令を想定した避難訓練を実施しました。防災組織の呼びかけ班と避難誘導班が連携して、幼児から高齢者を避難所まで誘導し、所要時間や道順などを再確認しました。避難所では、災害に関するビデオ上映を行いました。

[すずらん団地町内会]

町内会の総力を結集

ありがとう快適なバス待合室



すずらん団地町内会

会長 川原 軍治

国道36号線の沿道にある幸町の老朽化したバス停の待合室2カ所が、地域の運輸会社などの重機や役員の方などの協力により新設されました。雨風や雪のときにも快適にバスを待つことができるようになり、バス通学をする児童をはじめ、バスを利用する方に喜ばれる町内会事業になりました。



議会だより

でいすかす

66号

発行・登別市議会 / 編集・議会だより編集委員会 / 発行日・2012.8.1

登別市議会

で

検索

市議会ホームページで、本会議などの生中継と過去の議会映像をご覧いただけます

震災がれき受け入れについて市の見解をたずす！

平成24年第2回定例会

平成24年第2回定例会が、6月13日から25日までの13日間の会期で開催されました。一般質問には12名の議員が登壇し、震災がれきの受け入れや入札制度、省エネルギーの対応についてなど、さまざまな質疑が行われました。

主な議案は

- ①平成24年度一般会計補正予算（第1号）
 - ②住民基本台帳法の一部を改正する法律等の施行に伴う関係条例の整理に関する条例の制定
 - ③清掃施設設置条例の一部改正
 - ④予算・決算委員会における平成24年度一般会計補正予算（第2号）および平成24年度介護保険特別会計補正予算（第1号）の審査
 - ⑤総務・教育委員会付託の審査
 - ⑥固定資産評価審査委員会委員の選任
 - ⑦人権擁護委員の候補者の推薦
 - ⑧選挙管理委員会委員および同補充員の選挙があり、全会一致で原案可決しました。
- また意見書については「地方財政の充実・強化を求めろ」など8件を可決しました。



一般会計補正予算に附帯決議を付して可決！

予算・決算委員会（平成24年度補正予算審査）

救助工作車の更新について審査！

総務・教育委員会（付託案件審査）

今期定例会で、総務・教育委員会へ付託された議案5件について、6月13日に資料要求のための委員会を開催し、6月20日に審査が行われました。

主な議案は

- ①火災予防条例の一部改正
 - ②西いぶり広域連合規約の一部変更
 - ③財産の取得
 - ④業務委託契約
 - ⑤工事請負契約
- それぞれについて審査を行い、全会一致で可決しました。

平成24年度一般会計補正予算（第2号）、平成24年度介護保険特別会計補正予算（第1号）について審査を行いました。

附帯決議

本審査の議論で、補正予算に対する緊急性や事業効果の説明が不十分との指摘があった。特に補助金に関する提案に際しては、その緊急性にかんがみて、十分な提案根拠および費用対効果を精査するべきである。今後の補正予算審査についてはさらなる調査と協議を求めろ。

一般会計補正予算（第2号）は、次の内容を審査しました。

- ・平成23年度国・道支出金精算返還金
- ・地域イントラネット維持管理経費
- ・防災資機材購入整備費補助金
- ・観光振興特別対策事業補助金（テレビドラマ支援事業分）
- ・ネイチャーセンター運営管理経費
- ・体育施設管理費

それぞれについて審査を行い、附帯決議を付して全会一致で可決しました。

一般質問

今回の質問の一つとして、スポーツ振興策について問いました。人材育成という観点より、大事な政策の一つです。指導者養成や水泳指導のために、公共施設を利用する際の経済的援助を強化しよう提言しました。また、心身を鍛え、礼節を重んじ、精神力を育むという観点より、武道の振興策の拠点とすべく、武道館建設の考え方について問いました。このことについては、今年度で閉校となる登別大谷高校の施設の有効活用を視野に入れるべきと提言しました。



山口賢治
スポーツ振興策の強化について



佐藤弘子
震災がれき受け入れについて

国や道の要請を受けて、がれき受け入れの可否を判断するため、市が実施した説明会の状況と意識調査を問い、医学的にも放射性物質の低線量被ばくの明確な安全基準のない中、たとえ微量でも人為的に拡散することへの懸念と、もし受け入れるとすれば、市の検査処理体制と実施管理計画をただし、市内産業への風評被害も含め、広域処理だけではない被災地支援を考へるべきと提言。市民の意見を参考に、西いぶり広域連合との合意形成を図り慎重に協議していくとの答弁であった。



松山哲男
人工芝のグラウンド整備を

入札契約制度については、大差がある予算額と入札予定金額の積算方法や公正・公平面から指定業者が多く参加し適正な価格となる一般競争入札の増加策、指名業者の決め方などをただし、それらや予定金額の事前公表などの入札制度改革を行うとの答弁でした。公共施設と補助・助成金の利活用については、老人憩いの家を、子どもと高齢者の交流を視野に地域コミュニティの拠点としての活用や助成制度を活用した人工芝のグラウンド整備事業の取り組みなどをただししました。



山田新一
職員の給与について

職員の給与は、長年慣例化されていた単純年功序列型の給与体系から、職員の勤務成績などによって、勤務評定が適切に反映できる給与体系へ向け、制度改革をすべきである。

全職員を対象として、平成25年度からの実施に向け、職員組合と人事評価制度の取り組みを含めて協議している。



木村俊子
防災・減災の取り組みについて



「想定にとらわれるな」「ベストを尽くせ」「率先避難者たれ」の防災教育で99・8%の子どもの命が守られた「釜石の奇跡」と言われる教育を行うべき。また学校の耐震化の進捗状況さらに老朽化した橋梁・道路・公共施設の状態を把握し改修を行うべきである。

防災教育の充実には校長会と連携して行う。市内小中学校の耐震化率は40・8%で近隣市に比較し低い。避難所となる体育館は今年度中に76・9%となる。社会資本の整備については、優先度を見極め整備する。



佐々木久美子
震災がれき広域処理について

仮に震災がれきを受け入れた場合に、基幹産業である観光産業など風評被害への影響について。

風評対策について西胆振3市3町で情報共有ができるように対応する。

震災がれきの受け入れに係る市民に対する説明のあり方について。

がれきに関する意見交換などでは、「もっと多くの市民の意見を聞くべき」との意見もあった。また、意識調査では、一部の市民の理解度が不足していることが判明している。今後さらに市民理解に努める。



米田登美子
震災がれきの受け入れについて

震災がれきの受け入れの考え方と最終的な焼却灰の安全な処理のあり方についてどう考えるか。

当市としては今まで諸々支援を実施してきたが、さらに被災地の復興・発展のため広域処理を検討。しかし、風評被害を考慮すると西胆振3市3町で検討していかねばならない。焼却灰については、作業員の安全確保は労働安全衛生法に基づいた対策を強化。飛散防止については、風などの影響を受けにくい厳格な対応を実施するため、専門家の意見を聞き対応する。



通学路の安全対策について
村井 寿行

〔質〕 全国で、集団登校中の児童と保護者の列に車が突っ込み、死傷者が出る事故が相次いでいるが、市の通学路の安全対策について。

〔答〕 文部科学省より5月に「学校の通学路の安全に関する文部科学大臣緊急メッセージ」が発表され、市も校長会において、各小中学校に緊急に通学路の再点検をお願いしたところである。今後も学校・保護者・地域住民・関係機関と連携しながら、児童生徒の一層の安全確保に努めていく。



市内需用費の100%市内発注を要望
杉尾 直樹

〔質〕 市内経済活性化や悪化抑止を図るためにも需用費のすべてを市内発注すべきとし、「小規模契約に係る市内企業の積極的活用について」を質問した。現状の市外発注額1億3千70万円を市内発注に向けて、職員意識の変革や情報公開・窓口設置などの具体的施策を取るよう強く要望した。

〔答〕 企業育成や経済的効果も踏まえて、市内調達可能な物品は地元業者へ発注すべきと考える。そのために市内業者への情報提供など各施策を考える。



市長改選時にあつての施策提言について
渡辺 勉

2期目に向かうと意思表明した市長に対して『市民の暮らしが一番』を基本理念としながらも市民生活に実効性のある施策になっていなかったことから、①就学援助費に新しい支給品目を市として追加すべき。②中学校卒業までの医療費を無料化すべき。③市内経済のプレミアム建設券発行を市の事業として制度化すべき。④高齢者や障がい者など、いわゆる交通弱者が利用する「おでかけパス」への市の助成と購入手続きの簡素化をすべきと、4点にわたって提言した。



「新しい公共」を育てるまちづくり
辻 弘之

「新しい公共」と呼ばれる、市場経済や行政で担えない、社会活動に取り組む方々への支援強化を求めました。市内では、買い物支援事業「宅ちゃん」や、地域子育て支援拠点事業「富岸子育てひろば」などが活動しています。今後、市民活動センター職員への研修などを通じて、NPO法人設立や補助金申請事務などを支援する中間支援機能が強化されることになりました。NPO法人への寄付促進に向けた制度整備の提案についても、可能な限り早期に導入する考えが示されました。



省エネルギーの対応について
二瓶 秀幸

政府は今年の夏の電力需給対策を決定し、北海道電力管内では今夏7%（平成22年対比）以上の節電を求めているが、夏の緊急対策ではなく恒久的な対策としての節電・計画停電の対応をただした。

市では、職員から節電に関する提言を募集するなど一丸となって節電対策に取り組んでいる。また公共施設での計画停電対応は市民に周知を図っている。市内で自家発電装置が備えられているのは2病院との答弁だったが、在宅患者に貸し出せる蓄電池などの必要性を訴えた。



平成24年度補正予算審査
天神林 美彦

〔質〕 防災資機材購入整備費補助金は、数年前まで当初予算化されていた。

震災以降の地域防災体制強化に向け、意識が高まっている数年間は「再度当初予算化すべきではないか」と提案した。

〔答〕 地域自主防災組織に資機材の必要性を確認した上で、予算化も検討したい。

松山 哲男

観光振興特別対策事業補助金のテレビドラマロケ支援について、視聴率などの費用対効果、観光協会の助成金による事業把握と本事業決定の経緯、緊急的な事業として十分な精査をした予算計上なのかなどをたずねるとともに、政策判断で計上した予算であり、今後の補正予算のあり方を指摘した。

工藤 俱二雄

ネイチャーセンター運営管理経費では、ネイチャーセンターの暖房器具の更新に際し、バイオエネルギーの利活用を推進するため、多くの市民が訪れる場所にペレットストーブを設置し、環境教育の推進と市民への利用促進を図るよう提案した。

成田 昭浩

〔質〕 輸入原料で製造した木質ペレットの燃焼灰から肥料の暫定許容値を超える放射性セシウムが検出された件にかかわらず、今回のペレットストーブ購入の扱いと当市の今後の対応についてたずねた。

〔答〕 林野庁からの情報提供に注視し、慎重に検討しながら進めていきたい。

委員会だより

議会運営委員会

活動2年目であり「まとめの年度」として、実績重視で展開しています。
具体的な実施項目は、前年度からの継続事項も含め

- ① 議員報酬の減額規定について
 - ② 議会フォーラムの開催について
 - ③ 通年議会について
 - ④ 議会費（議員定数・報酬）について
 - ⑤ 情報公開のあり方について
 - ⑥ 議会基本条例への対応について
 - ⑦ 会議規則第39条の取り扱い
- などに対して取り組んでおり、特に議会費における「議員定数・報酬」に関しては、今年度の「議会フォーラムのテーマ」として、広く市民の皆さんの意見を聞く予定です。

総務・教育委員会

公共施設耐震化を目的とした、鷲別小・中学校の改築・改修について、行政と有識者・住民による検討委員会の検討経過の把握に取り組んできました。検討委員会による「鷲別地区学校耐震化構想案」の内容は、児童・生徒の保護者を含む、地域住民の意向がおおむね反映されており、行政による丁寧な進行管理がなされたものと認識しています。

昨今、市職員による不祥事が続いたことから、緊急的に職員の職務規律状況と、過去5年間の懲戒処分の内容を調査し、不祥事再発防止への具体的な取り組みについて提案がありました。当委員会としては、今後この具体的な取り組みの進行状況を確認していきます。

生活・福祉委員会

「登別市福祉のまちづくり条例」および「登別市地域福祉計画」について、福祉のまちづくり検討委員会が策定作業を終え、最終案が市に示されました。当委員会としては、「お互いに支え合いながら、共に生きる社会」を目指し、より良い条例および計画内容となるよう今後、慎重に取り組んでいきます。

また喫緊の課題として、東日本大震災による被災地の震災廃棄物について情報提供を受けているところであり、今後は具体的な事項の検討や受け入れ可否についての協議など、近隣市町と歩調を合わせた広域協議となるので、行政や被災自治体の動向を注視していきます。

観光・経済委員会

当委員会は、前年度に引き続き、市内の各経済団体との意見交換や新たな視点による地域経済活性化に向けた提言などを積極的に行っています。また、5月には、当委員会が呼びかけた「地域経済振興に向けた条例研究会」を商工会議所会員などの方々と設立し、平成24年度中に議会提案で条例制定を目指し取り組んでいます。7月には、この条例の先進地である釧路市と別海町で調査・研修を行いました。

それらと並行して、札内・来馬地区に所在する事業所との意見交換や、懸案事項である今後の水道事業についても、行政と関係組合からの聞き取り調査などを予定し、積極的に取り組んでいきます。

議会サポーター制度について

登別市議会基本条例には、さまざまな市民の意見を把握するため、委員会活動の一環として市民との意見交換の場を設けることや、直面する重要課題等に対応するため、専門的知見を有する市民に議会サポーターとしての協力を仰ぐことを定めています。

現在、次の方が議会サポーターとして登録されています。

常任委員会	氏名（敬称略）	任期
総務・教育委員会	瀧川正義 （新生町在住）	平成26年3月31日まで
生活・福祉委員会	田中秀治 （登別東町在住）	平成26年3月31日まで
観光・経済委員会	須田慎也 （常盤町在住）	平成26年3月31日まで



議員会パークゴルフ大会開催

6月30日、川上町のパークゴルフ倶楽部ジャンボで、議員会主催によるパークゴルフ大会が開催されました。

この大会は、議員をはじめ、市の理事者や報道関係者が、交流と親睦を深めるため、年に一度開催されているものです。
この日は、初夏を感じさせる晴天のもと、心地よい汗をかいていました。

第49回 8月25日(土)・26日(日) 登別温泉街 (極楽通り)

登別地獄まつり

25日(土)

オープニングセレモニー
鬼みこし暴れねりこみ
前触れ太鼓
鬼踊り大群舞
閻魔大王からくり山車

鬼みこし暴れねりこみ (両日)

- ▶対象 18歳以上の方 (高校生を除く)
- ▶定員 各日男女15人程度 (申込順)
- ▶申し込み 8月18日(土)までに登別観光協会



参加者募集

閻魔大王からくり山車運行 (25日(土))

- ▶対象 18歳以上の方 (高校生を除く)
- ▶定員 10人程度 (申込順)
- ▶申し込み 8月18日(土)までに登別観光協会
- ※詳しくはお問い合わせください。

仮装鬼踊りコンテスト (25日(土))

※個人・団体 (5人以上)不問。

団体鬼踊りコンテスト (両日)

※日曜日は個人特別賞をご用意。

▶申し込み 当日 17時10分～19時に登別観光協会前

参加者募集



26日(日)

各種イベント

鬼みこし暴れねりこみ
前触れ太鼓
鬼踊り大群舞
閻魔大王からくり山車
ファイナル花火大会

問い合わせ 登別観光協会 (☎84 3 3 1 1)

と な り ま ち ・ ホ ッ ト ラ ン

白老町

夜間特別プログラム『ポロトコ
タンの夜』へお越しください

アイヌの古式舞踊など歌、踊り、祈りを幻想的な雰囲気の中で紹介します。

▶月日 8月3日(金)・4日(土)・10日(金)・11日(土)・12日(日)

▶場所 (財)アイヌ民族博物館

▶時間・内容 (事前予約制)

18時40分～19時15分 博物館見学
19時30分～20時15分 ポロトコタンの夜公演

▶入場料 2,000円 (中学生以下1,000円、未就学児は無料)

▶申し込み (財)アイヌ民族博物館
(☎0 1 4 4 ② 3 9 1 4)

室蘭市

白鳥大橋

ハーフマラソン・ウォーク

◎月日 10月8日(月)

※申込方法など詳しくはお問い合わせください。

◎白鳥大橋ハーフマラソン

▶種目 ハーフマラソン、7 km、3 km

▶問い合わせ 室蘭市生涯学習課スポーツ振興 (☎2 1 1 1 2)

◎白鳥大橋ウォーク

▶コース 白鳥大橋の全線往復 (6.5 km)、白鳥大橋の中央で折り返し (3.5 km)

▶問い合わせ 室蘭市観光課

(☎25 3 3 2 0)

伊達市

第38回伊達武者まつり

8月4日(土)・5日(日)

開拓の歴史と伝統を受け継ぐおまつりで伊達市の夏の一大イベントです。たくさんの催しを用意しています。

○4日(土)…炎の陣

・伊達武者山車パレード

18時30分～ (出陣式18時)

J R伊達紋別駅前～網代町・市役所

○5日(日)…魂の陣

伊達騎馬総陣立 14時～

だて歴史の杜カルチャーセンター

▶問い合わせ 同実行委員会 (伊達市商工観光課内)・☎0 1 4 2 ② 3 3 3 1)

人のうごき (平成24年6月末日現在) / 人口51,595 (-50) 世帯25,068 (-20) () は前月比

発行・編集 / 登別市総務部政策推進室政策推進グループ 〒059-8701 登別市中央町6-11 ☎0143⑤6586 ④0143⑤1108
ホームページ: <http://www.city.noboribetsu.lg.jp> Eメール: pr@city.noboribetsu.lg.jp