



『大きくなって帰ってきてね』

5月16日(月)、富岸川で『富岸川さけの稚魚放流学習』が行われ、富岸小学校の3年生(85人)が、学校などで飼育したサケの稚魚を放流しました。

子どもたちは、大切に育て上げた稚魚を川へ放すと「いってらっしゃい」、「大きくなって帰ってきてね」と声を掛け、元気に泳ぐ様子を見守っていました。

- 特集 ブランドでまちを元気に…… 2
- 東日本大震災…… 5
- 国民健康保険税のお知らせ…… 6
- 意見公募の結果・住民基本台帳の閲覧状況・市有地を売却します…… 7
- 公営住宅入居者募集…… 8
- 映像作品の制作に携わってみませんか・水道週間…… 9
- 市職員出前フリートーク…… 10
- 東奔西走…… 11
- 鬼のイチオシ・仲間たち…… 13
- くらしのガイド…… 14
- 困った! ときにはまず相談…… 17
- すくすく子育て・いきいき健康…… 18
- わくわくおでかけナビゲーション…… 22
- ちょっとひとこと・新着図書・不用品ダイヤル市…… 28
- 地域だより…… 29
- 議会だより『でいすかす』…… 30
- となりまちホットライン…… 36

ブランドでまちを元気に

登別温泉に続く、 新たなブランドを創るために

支笏洞爺国立公園の中核に位置し、海、山、川、豊かな緑、そして温泉など豊かな自然資源に恵まれた私たちのまち登別市。とりわけ登別温泉は、豊富な湯量と9種類もの泉質を有し、『温泉のデパート』とも形容される日本有数の温泉郷として知られています。

旅行雑誌などで行われる観光客を対象としたアンケートでも旅行先として高い評価を得るなど、国内での人気はもちろん、台湾、香港、韓国などの海外から訪れる人も年々増加しています。

登別温泉は、観光客の受け入れ態勢やサービスを含め、まさに私たち市民が全国に誇りうる『まちのブランド』ということができます。

ところで、登別を訪れた観光客はお土産に何を買っていくのでしょうか。

遠来の親戚や友人に『登別の特産品をお土産にしたいけれど、お薦めは?』と尋ねられたら、皆さんは何を薦めますか。

登別にも多くの優れた商品はありますが、残念ながらお土産品などとしては、知名度で勝る市外で製造された定番商品が選ばれることが多いのが実情です。

一方、商品販売業者の間では、デフレや大手資本の地方参入による価格競争が激化しており、経営基盤が弱い地方の中小企業がこの競争に巻き込まれないためには、原料や製造方法にこだわりのある商品の開発とPRが必要で

す。消費者に選ばれる魅力ある商

これが、

鬼のイチオシだ!



NEW のぼりべつ
とろ〜りプリン

株式会社 のぼりべつ酪農館
登別市札内町73番地 3
☎ 3 1 8 4

NEW 北海大だこ地獄漬

有限会社 貴泉堂
農水産部温泉市場
登別市登別温泉町50番地
☎ 2 5 6 0



NEW 文志郎の
納豆輪メ昆布巻

道南平塚食品 株式会社
登別市幌別町 4 丁目12番地 1
☎ 2 1 6 7

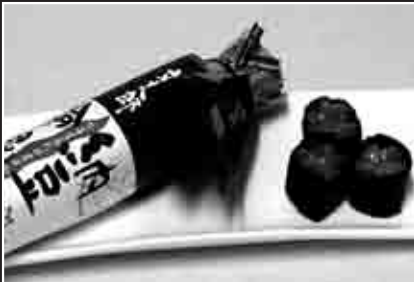

品の存在は、商品販売業者だけではなく、まち自体の活性化にもつながっていきます。

登別ブランド 推奨品の認定

『登別ブランド推進協議会（※）』は、全国の知名度を誇る登別温泉のイメージにマッチした、登別にある優れた商品についての消費者の信頼を高めるとともに、『市民が自信を持って市外に暮らす他の人に薦められる新たな商品』を発掘することで、皆さんにお土産品などとして利用していただき、地域産業の活性化とさらなる登別のイメージ向上につなげたいと考え、登別産の原材料などを使用して市内で加工・製造した商品で食味、品質などが優秀なものを登別ブランド推奨品として認定することになりました。

市民の皆さんや食品加工の専門家から構成される登別ブランド推奨審査会での厳正な審査結果を基に、登別ブランド推進協議会は平成21年度に10品目、平成22年度に3品目を登別ブランド推奨品として認定し、認定事業者によって構成する『登別ブランドの会』と一体となって登別ブランドの推進に向けたPR活動や販売促進、新たな販路開

拓などの活動に取り組んでいます。



▲平成22年度登別ブランド推奨認定品審査会の様子

※登別ブランド推奨制度の確立を通じて地域産業の活性化を目指し、登別まちづくり促進期成会、ほろべつ活性化推進会議、ふるさと驚別を考える会、登別市食生活改善推進員協議会、登別登包会、登別商工会議所、登別観光協会、日本工学院北海道専門学校、市で構成されています。

認知度アップに 向けた取り組み

平成22年度は、登別ブランド推奨制度についての認知度を高めるため、市民の皆さんに推奨品の味を知っていただく足掛かりとして、お中元やお歳暮向けの詰め合わせギフト販売や、道内外各地で開催される物産展への出店、道内の百貨店などの仕入れ担当者との商談会への参加など精力的な活動を行いました。



鬼伝説
青鬼ピルスナー
赤鬼レッドエール
株式会社 わかさいも本舗
登別市中登別町96番地6
☎02110



**登別
閻魔らーめん**
株式会社 望月製麺所
登別市新栄町1番地14
☎02236

文志郎の 鹿角納豆

道南平塚食品 株式会社
登別市幌別町4丁目12番地1
☎02167



**のぼりべつ
ホタテ燻**
冷鮮工房 うす田
登別市新栄町3丁目22番地19
☎070480

『登別ブランドの会』の積極的な営業努力との相乗効果により、道内外における販路拡大や売り上げ向上が図られてきています。

特に神奈川県海老名市の風鈴市と市民まつり、東京都福生市の七夕まつりへの出展は、その後海老名サービスエリアショッピングモールや福生市観光案内所『くるみる ふっさ』での販売開始につながるなど、道外での販路拡大に向け一定の効果がありました。



▲昨年開催された全国若手政治家サミットの物産展の様子

◆主な参加物産展◆

- さっぽろオータムフェスト
- 北海道産品取引商談会
- リサイクルまつり
- 海老名サティ『うまいもの市』
- 相模国分寺風鈴市および2010えびな市民まつり
- 福生七夕まつり

市民の声を生かして

PR活動を行う中で「登別ブ

ランド推奨品を購入できるお店を増やしてほしい」、「複数の登別ブランド推奨品を1カ所で購入できる場所があれば」などの声が多数寄せられます。

これまでも一部のホテルや登別マリナーパークニクスなどには登別ブランド推奨品の販売コーナーがありました。4月2日、登別市雇用創造推進協議会が、登別地区に観光案内と複数の登別ブランド推奨品を1カ所で購入できる拠点として『鬼なびステーション登別』を開設しました。今後市内のどの地域でも登別ブランド推奨品を購入できるように販売拠点の増加に努めていきたいと考えています。

登別ブランドの応援団に

今後登別ブランドのさらなる発展に向けて、地元の既存資源や商品、製品の発掘を継続するとともに、新たなブランド創出やご当地グルメなどの開発や研究などについても取り組んでいきたいと考えています。

市民の皆さんには、登別ブランド推進事業の応援団となっていただき、市外に暮らす友人や家族に対し登別ブランド推奨品をPRするなどのご協力をお願いします。



のぼりべつ牛乳プリン



株式会社 のぼりべつ酪農館
登別市札内町73番地3
☎013184



のぼりべつ牛乳



株式会社 のぼりべつ酪農館
登別市札内町73番地3
☎013184



藤わさび漬



藤崎わさび園
登別市登別温泉町49
☎0142017

問い合わせ
商工労政グループ
☎012171
メールアドレス
shoko@city.noboribe
tsu.lg.jp



極上シフォンケーキ

有限会社 かめやアーニス店
登別市中央町4丁目11番地
☎01286



らんぼっけのたらこ

有限会社 マルフク武澤水産
登別市富浦町1丁目24番地7
☎013466

続く被災地支援 検討進む津波対策

東日本大震災

登別市連合町内会に 寄せられた義援金の 総額は1,891万3,236円

登別市連合町内会が行った、東日本大震災の被災者支援のための義援金募金活動では、95町内会、1万4,525世帯から、1,891万3,236円の善意が寄せられました。

寄せられた義援金は、100万円を登別・白石姉妹都市交流推進協議会に、1,791万3,236円を登別市共同募金委員会（赤い羽根）に寄託しました。

ご協力ありがとうございました。



被災地への支援物資は 549人から2万9,125点

3月22日～4月30日まで、市民の皆さんに協力をお願いしました支援物資は、549人から2万9,125点が寄せられました。

ご協力ありがとうございました。



物資	数量
バスタオル	994枚
タオル	6,639枚
毛布	522枚
ボックスティッシュ	1,777個
トイレットペーパー	3,150個
乳児用紙おむつ	6,399個
大人用紙おむつ	9,512個
ブルーシート	132個

たくさんの善意が寄せられました

姉妹都市・宮城県 白石市への義援金は 347万8,043円

登別・白石姉妹都市交流推進協議会が4月30日まで募った白石市への義援金は、347万8,043円となりました。

ご協力ありがとうございました。



日本赤十字社に、 266万4,781円 赤い羽根共同募金会に、 2,738万3,263円

日本赤十字社北海道支部登別市地区には5月13日現在、266万4,781円の義援金が寄せられています。

また、登別市共同募金委員会にも、5月18日現在、2,738万3,263円の義援金が寄せられています。

◎引き続き義援金を募っています

日本赤十字社北海道支部登別市地区、登別市共同募金委員会は、義援金を9月30日まで受け付けていますのでご協力をお願いします。

そのほかにも 市の防災対策に 1,080万円の寄附

そのほかにも、登別市の防災対策にあててほしいと、市民の方から総額1,080万円の寄附がありました。

寄附金は、災害用エアートントの購入費用など、市の防災対策に使わせていただきます。

ありがとうございました。

今回の震災を踏まえ
**『大津波における高
台の避難場所』**
の設定作業を進めています

3月11日に発生した東北地方における津波は、想像を絶する大津波でした。

登別市には、6層の大津波が予想されていましたが、幸いにもこれを下回るものとなりました。

しかし、本当に6層の津波が来るとしたら、大津波警報が発令されたときには、とにかく高台に逃げなければなりません。

市は、今回の震災での避難指示などの反省点の整理を行っています。また、登別市震災対応市民連絡会議（市、登別市連合町内会、登別市社会福祉協議会）では、今後、国や北海道の『防災計画』、『津波浸水予想図』の見直しを踏まえて、避難伝達や避難場所のあり方を検討していきます。緊急措置として『大津波における高台の避難場所』を設けることとし、町内会などを通じて、地域ごとに設定する作業を進めていますので、ご協力をお願いします。

国民健康保険税のお知らせ

平成23年度の納税通知書を6月中旬に郵送します

問い合わせ
国民健康保険グループ
(☎ 1771)

税率などが変わります

区分	◎医療給付費分		◎介護納付金分		◎後期高齢者支援金等分	
	税率など	計算方法	税率など	計算方法	税率など	計算方法
①所得割	8.8%→8.5% に改正	世帯の所得(平成22年分)×8.5%	2.5%	40歳以上65歳未満の方の所得(平成22年分)×2.5%	1.8%	世帯の所得(平成22年分)×1.8%
②均等割	2万6,000円	世帯の加入者数×2万6,000円	5,200円	40歳以上65歳未満の加入者数×5,200円	3,800円	世帯の加入者数×3,800円
③平等割	2万8,000円→ 2万6,000円に改正	1世帯あたりの定額	5,800円	40歳以上65歳未満の方がいる1世帯あたりの定額	4,000円	1世帯あたりの定額
合計	①+②+③ 1年間の医療給付費分		①+②+③ 1年間の介護納付金分		①+②+③ 1年間の後期高齢者支援金等分	
	限度額	48万円→51万円に改正	限度額	10万円→12万円に改正	限度額	13万円→14万円に改正

- 国民健康保険税(年額)は、医療給付費分、介護納付金分、後期高齢者支援金等分の合計額です
- 所得割を計算する所得は、各加入者の所得から33万円を差し引いた金額の合計です

保険税の納め方

納付書や口座振替による納付(普通徴収)または年金からの天引き(特別徴収)で納めていただきます

すでに年金から天引きされている世帯	これからも年金からお支払いいただきます ※ただし、納付方法変更の申し出をした場合は、口座振替で納めていただきます。
まだ年金から天引きされていない世帯	①天引きの対象となる年金の受給年額が18万円未満の方 ②介護保険料との合計額が、天引きの対象となる年金受給額の半分以上を超える方 ③世帯主が国民健康保険に加入していない世帯 ④65歳未満の国民健康保険被保険者がいる世帯 ⑤世帯主が年度内に75歳になる世帯 納付書または口座振替で納めていただきます
	⑥4月1日までに世帯主が65歳になった世帯で、上記①～⑤に該当しない場合 9月末納期(第4期)分までの保険税は、納付書または口座振替で納めていただき、それ以降は10月(偶数月)に支給される年金から天引きが始まります ※ただし、納付方法変更の申し出をした場合は、口座振替で納めていただきます。
上記以外の世帯 ※4月2日以降に国民健康保険に加入した世帯など	年金からの天引きが始まるまでは、納付書か口座振替で納めていただきます ※加入時期などにより、年金からの天引きの開始時期が異なります。

保険税の特別徴収の額

<既に特別徴収されている方>

特別徴収(仮徴収)			特別徴収(本徴収)		
4月	6月	8月	10月	12月	2月
本年度の税額が決定する前は、仮算定された額(前年度の2月と同額)を徴収します			税額決定後、年間の保険税から仮徴収分を差し引いた額を徴収します		

<年度途中から特別徴収を開始する方> ※10月から始まる場合の例

普通徴収				特別徴収(本徴収)		
(6月)1期	(7月)2期	(8月)3期	(9月)4期	10月	12月	2月
年間の保険税額のおおむね半額を4回に分けて従前どおり、納付書や口座振替で徴収します				残りの半額を年金から徴収します		

平成22年度事務事業評価に対する 意見公募の結果を公表します

問い合わせ
企画グループ
☎1122

平成22年度事務事業評価について、意見公募（パブリックコメント）制度に基づき、3月1日～31日まで、意見を募集したところ、各事業に関して14件の意見が寄せられました。

寄せられた意見は、事務事業の改善など、今後の参考にさせていただきます。

また、寄せられた意見の概要と市の考え方については、市ホームページ（<http://www.city.noboribetsu.lg.jp/>）に掲載するほか、市役所1階市民コーナー、各支所、市民会館、市立図書館、市民活動センター、企画グループで閲覧できます。

【事務事業評価の目的】

事務事業評価は、市が行う事務事業の有効性や必要性を客観的に評価・点検することで、事業の適正化・効率化を図るとともに、市民の皆さんへの行政運営の透明性と説明責任を確保することを目的としています。

住民基本台帳の閲覧状況を公表します

問い合わせ
市民サービスグループ
☎1855

住民基本台帳法第11条第3項及び第11条の2第12項、住民基本台帳の一部の閲覧及び住民票の写しの交付に関する省令第3条の規定に基づき、平成22年度の住民基本台帳の閲覧状況を公表します。

閲覧者氏名	閲覧事由（利用目的）	閲覧年月日	閲覧した住民の範囲
(社)中央調査社 会長 中田正博	日韓市民意識調査 (NHK放送文化研究所)	平成22年4月20日	富岸町 12件
自衛隊札幌地方協力本部長 1等陸佐 阿部知己	自衛官募集 (自衛隊法第29条第1項、同法第35条)	平成22年5月25日	市内全域 226件
(株)地域創造研究所 代表取締役 五嶋謙一郎	平成22年度道民意識調査 (北海道総合政策部知事室道政相談センター)	平成22年6月9日	富士町・大和町 美園町 31件
(社)中央調査社 会長 中田正博	環境に関する国際比較調査 (NHK放送文化研究所)	平成22年10月5日	若山町・新生町 12件
自衛隊札幌地方協力本部長 1等陸佐 阿部知己	自衛官募集 (自衛隊法第29条第1項、同法第35条)	平成22年10月27日	市内全域 225件
(社)中央調査社 会長 中田正博	消費行動に関する意識調査 (ドイツ日本研究所)	平成22年11月10日	富岸町 21件
(社)新情報センター 事務局長 平谷伸次	青少年のゲーム機等の利用実態調査 (内閣府政策統括官)	平成22年12月2日	片倉町 20件
(株)ビデオリサーチ 代表取締役社長 若杉五馬	全国たばこ喫煙者率調査 (日本たばこ産業(株))	平成22年12月16日	鷲別町 20件
(社)中央調査社 会長 中田正博	平成22年度国語に関する世論調査 (文化庁文化語部国語課)	平成23年1月26日	常盤町 15件

市有地を売却します

問い合わせ
財政グループ
☎1331

所在地番	面積		売却 価額	用途 地域	容積率 建ぺい率	施設	条件
	m ²	坪					
登別市片倉町 5丁目10番2	1,619.11	489.78	880万円	第1種 中高層	200 60	上下水道 (建物有)	建物 解体
登別市中登別 町219番2	301.70	91.26	180万円	第2種 中高層	200 60	上水道	
登別市幌別町 5丁目11番1	1,235.76	373.82	740万円	第2種 住居	200 60	上下水道 (建物有)	建物 解体

▶ 売却方法 6月1日(水)から申込順（時間は9時～17時30分）

▶ 申込方法 財政グループ備え付けの用紙に必要事項を記入の上、財政グループへ提出してください（印鑑が必要です）

詳しくは市ホームページ（<http://www.city.noboribetsu.lg.jp/>）をご覧ください

公営住宅(市営)入居者募集

問い合わせ
建築住宅グループ (☎ 4 3 9 9)

団地名	所在地	世帯区分	住宅番号	広さ・階数	面積	家賃
幌別西	片倉町5丁目	一般世帯	9-4	2DK・平屋 (風呂無し)	33.7㎡	3,500~7,000円
			21-2		35.1㎡	4,300~8,500円
新生	新生町2丁目	一般世帯	1-305	3DK・3階	64.8㎡	16,800~33,000円
			1-405	3DK・4階	64.8㎡	16,800~33,000円
		高齡・身障世帯	3-313	3DK・1階	65.9㎡	17,700~34,700円
緑ヶ丘	常盤町3丁目	一般世帯	2-233	3LDK・3階	69.1㎡	20,700~40,700円
柏葉	柏木町4丁目	高齡・身障世帯	1-123	3LDK・2階	66.0㎡	17,500~34,500円
		一般世帯	1-141	3LDK・4階	66.0㎡	17,500~34,500円
千歳	千歳町1丁目	一般世帯	3-323	3LDK・2階	65.9㎡	18,400~36,100円
桜木	桜木町4丁目	一般世帯	6-648	3LDK・4階	79.0㎡	25,700~50,400円
			7-721	3LDK・2階	79.0㎡	26,300~51,600円
柏木	柏木町1丁目	一般世帯	4-415	3DK・1階	61.1㎡	14,800~29,000円
			5-536	3DK・3階	61.1㎡	14,800~29,000円
		単身	6-633	3DK・3階	57.6㎡	13,900~27,400円
			7-736	3DK・3階	59.9㎡	14,700~28,900円
幌別東	幌別町8丁目	一般世帯	1-101	2DK・1階	63.5㎡	21,900~43,100円
			1-102	2DK・1階	63.5㎡	21,900~43,100円
		単身	73R-303	3DK・3階	49.1㎡	11,100~21,500円
			73R-401	3DK・4階	49.1㎡	11,100~21,500円
		高齡・身障単身または世帯	74R1-204	3DK・2階	54.1㎡	12,500~24,600円
			75R3-103	3DK・1階	56.5㎡	13,500~26,500円
紅葉谷	中登別町	一般世帯 単身	5-1	2DK・平屋 (風呂無し)	39.1㎡	4,500~8,900円
見晴	登別温泉町	一般世帯	1-2	3LDK・1階	66.3㎡	17,000~33,500円

- 【申込資格】**
- ①家族で入居する方
※婚約中の方を含む。
 - ②持ち家のない方
 - ③現在、公営住宅に入居していない方
 - ④収入が基準の範囲内で、それを証明できる方
 - ⑤市税などに滞納がない方
 - ⑥入居者や同居者が『暴力団員による不当な行為の防止等に関する法律』第2条第6号に規定する暴力団員でない方

収入基準

区 分	収入月額
入居者や同居者に障がいがある方	214,000円 以下
入居者が60歳以上で同居者も60歳以上または18歳未満の方	
未就学児のいる世帯	
上記以外の方	

※収入月額は、世帯全員の所得の合計と各控除により計算します。詳しくは、お問い合わせください。

【申込方法】

6月9日(木)から(平日のみ) 建築住宅グループと各支所で配布する『入居申込書』に必要事項を記入し、6月13日(月)~17日(金)の9時~17時30分に建築住宅グループに提出してください。

【抽選日時・場所】

6月23日(木)10時・市民会館大会議室

【鍵渡し日時・場所】

8月1日(月)9時~16時30分・建築住宅グループ

道営住宅は、東日本大震災の被災者に提供するため、当分の間、募集を控えています。ご理解をお願いします

- ・世帯区分は、募集案内書でご確認ください
- ・入居を希望する住宅番号で申し込みください
※複数申し込みはできません。
- ・希望者が募集戸数を超えたときは住宅番号ごとに公開で抽選します
※必ず抽選会に参加する必要はありません。
- ・団地内や住宅内で、犬や猫などは飼えません
- ・入居資格審査は、当選した方のみに行います。
このとき、入居要件を満たさなかった方の当選は無効となります



株式会社SRテクノ
再資源化工場

第3期管理型最終処分場

再資源化につながる 廃棄物の管理型最終処分場が完成

株式会社
R&D アール・アンド・イー

本社 札幌事業所
登別市富浦町223-1 TEL(0143)80-2233 FAX(0143)80-2232
札幌事業所 北広島市大曲工業団地4-4-1 TEL(011)370-3232 FAX(011)370-3233

産業廃棄物処分業許可 第00140098348号(道) / 産業廃棄物収集運搬業許可 00110098348号(道)
産業廃棄物収集運搬業許可 第05100098348号(札) / 一般建設業許可 北海道知事許可(般-19)組 第04282号



北海道みらい法律事務所
弁護士 増川 拓 札幌弁護士会

- 離婚・養育費・慰謝料 ●相続・遺言
- 交通事故 ●消費者被害(悪徳商法)
- 消費者金融・信販会社・銀行等からの借入金の整理 など

借金に関する相談：初回無料 交通事故に関する相談：初回無料

室蘭市東町2-27-4 セミナービル3階
(東室蘭駅東口より徒歩1分・東室蘭郵便局となり) P有

相談は要予約 **☎0143-83-4131**

あなたも映像作品の制作に携わってみませんか 登別紹介映像作品 出演者・写真・撮影場所情報募集

市は、登別の魅力を全国にPRする映像作品『きらり登別』『登別の四季』（いずれも仮題）の制作のため、出演者、登別の写真、全国の皆さんに紹介したい登別の風景やイベントなどの情報を募集します。

『きらり登別』出演者募集

- ▶ **作品内容** 少年と少女の出会い・成長過程を中心に、登別の文化や自然、観光地、生活の営みなどを映像で描きます（約9分）
- ▶ **対象** 6月18日(土)・19日(日)のオーディション（面接）や7月2日(土)・3日(日)（予定）の撮影に参加できる方
- ▶ **募集内容**



◎主要キャスト

- 0歳児（男女）とその家族 各1組
- 3歳～未就学児（男女）とその家族 各1組
- 地域の行事やスポーツに積極的に参加している小学3～6年生（男女） 各1人
- 中・高校生（男女） 各1人
- 登別の自然を愛し、登別に詳しい20歳～30歳の方（男女） 各1人

◎エキストラ（年齢・性別は問いません）

- 小学生 10人
- 外国人 5人
- その他（通行人役など） 30人

※出演シーンは、申込書と併せて配布する募集要項をご覧ください。演技経験や特別な衣装は必要ありません。

※報酬や交通費の支給、食事の提供などはありません。

※未成年の方の応募は、保護者の方の同意が必要です。

※オーディションの結果や応募者多数の場合は、出演できないことがあります。

▶ **応募方法** 市役所・各支所・市民会館・市立図書館・市民活動センター備え付けまたは市のホームページ掲載の申込書に必要事項を記入（写真貼付）し、6月10日(金)までに情報推進グループ

『登別の四季』写真募集

- ▶ **作品内容** 登別の四季の風景や生活の様子などを、写真を使い、叙情的な音楽と言葉でつづる映像作品（フォトムービー）です
- ▶ **募集写真**



- 登別の四季の風景（海・山・まちの風景、植物、動物、文化施設、鉄道、観光地の写真など）
- 登別の生活や行事（花見、まつり、朝市、釣り、スキーなど、さまざまなイベントと市民の表情）
- 登別のひと（家族や友人のとおきおきの表情）

※写真は無償提供をお願いします。

※被写体の方の承諾を得てから応募してください。

※デジタルカメラの画像でも応募できますが、画像データ量1MB以上のものに限りません。

※コンテストなどに応募している写真はご遠慮ください。

※写真は作品制作後に返却します。

※制作の都合上、応募写真を使用しないことがあります。

▶ **応募方法** 市役所・各支所・市民会館・市立図書館・市民活動センター備え付けまたは市のホームページ掲載の申込書に必要事項を記入し、写真を添えて、6月10日(金)までに情報推進グループ

撮影場所情報募集

映像作品で、全国の皆さんに紹介したい登別の風景やイベントなどの情報をお寄せください。

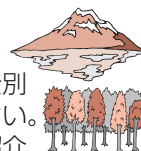

▶ **応募方法** 風景やイベントなどの名前と紹介したい理由、あればその写真、応募者の住所・氏名・電話番号を添えて、電話・ファクス・はがき・封書・Eメールにより、6月10日(金)までに情報推進グループ
※制作の都合上、お寄せいただいた情報を使用しないことがあります。

申し込み
問い合わせ

情報推進グループ（〒059-8701 中央町6丁目11・☎05 6586・FAX05 1108

ホームページ <http://www.city.noboribetsu.lg.jp/>

Eメール pr@city.noboribetsu.lg.jp

6月1日～7日は 『水道週間』です

～今年のスローガンは『蛇口から
あふれるぼくらの 夢・未来』です～



▲単水栓
無料取り換えの
対象となる蛇口



▲湯水混合栓
有料取り換えと
なる蛇口

健康を守り、生活を豊かに育む水道は、1日も休むことなく活動を続けています。この衛生的に安全な水を豊富に送り出す水道を考え、理解と関心を高め、水道の健全な発展を図るため設けられた全国規模で行うイベントが『水道週間』です。

市は、この『水道週間』に合わせ、登別管工事業協同組合の協力により水道パッキンの無料取り換えを行います。

水道パッキンの無料取り換え

給水栓（蛇口）の種類が湯水混合水栓の場合は有料となりますので、申し込み時にご確認ください。

▶ **月日** 6月13日(月)・14日(火)

※取り換え日の時間の指定はできません。

▶ **申し込み** 6月7日(火)までに水道グループ（☎05 5501）

市職員出前フリートーク をご利用ください

市職員が皆さんのもとへお伺いし、市の仕事や制度について分かりやすく紹介します。
また、まちづくりや、身近な課題などについて懇談することもできます。
テーマは自由。ぜひ、気軽にご利用ください。



市の制度がよくわかる！

どんなテーマでもOKです



市職員出前フリートーク おすすめメニュー

- | | |
|---------------------------|--|
| 備えは大丈夫ですか
『防災』 | 風水害や地震、津波などの対策や避難するときの心構えなどについてお話しします。 |
| お困りでないですか
『廃家電の処理』 | テレビや冷蔵庫、洗濯機などの廃家電の適正な処理方法についてお話しします。 |
| あなたもわたしも自分らしく
『男女共同参画』 | 男女共同参画の理念や必要性などを紙芝居などを利用してわかりやすくお話しします。 |
| あなたはだまされない
『悪質商法』 | 振り込め詐欺や悪質商法、携帯電話・ネットや契約トラブルについて、クイズやビデオで紹介します。 |
| 知らなきゃ損する
『生活習慣病』 | 予防方法や健診の受け方、自分に合った食事量分かる『手ばかり栄養法』について紹介します。 |
| 歴史をひも解く
『古文書解読のススメ』 | 古文書解読の専門家が、古文書の読み方やおもしろさについてお話しします。 |
| 学芸員による
『縄文出前講座』 | 縄文時代の生活や精神文化について、市内の遺跡から発掘された土器や石器を用いてお話しします。 |
| 地域が育む
『教育力』 | 子どもたちにとって最も身近な地域の力で育む教育について、社会教育主事がお話しします。 |

申込方法 **テーマを決定**
初めての方やテーマにお困りの方は、『おすすめメニュー』から選んだり、情報推進グループへ問い合わせをみましょう。
情報推進グループに申し込み
講座の内容や日時、場所などをお知らせください。（後日、担当から内容などの打ち合わせをさせていただきます。）

市職員出前フリートーク Q & A



Q悪質商法にだまされないための勉強がしたい

そんな皆さんには『悪質商法』についての学習がおすすめ。クイズやビデオ、事例紹介をしながら分かりやすくお話しします。



Q何をテーマにすればよいか迷ってしまいます

そんな皆さんのために防災や健康、文化などを学べる『おすすめメニュー』を用意しています。



費用・会場

費用は無料です。会場の手配や運営は、申し込みをされた方にさせていただきます

対象

5～20人程度のグループ

実施日

希望する日時に開催します。

ただし、都合により開催できないことがあります。

申し込み 情報推進グループ (☎⁰⁵ 6 5 8 6)

市職員出前フリートーク
をご利用ください

広報のぼりべつ2011年 6月号



家族や姉妹、兄弟、 友達のような関係を

トライアングル交流宣言に調印

4月29日(金)、神奈川県海老名市で、登別市・宮城県白石市・海老名市3市による『トライアングル交流宣言』の調印式が行われました。

登別市は白石市と昭和58年に姉妹都市を提携。白石市は海老名市と平成6年に姉妹都市を提携し、以来、物産やスポーツなどによる交流を重ねています。

また、登別市と海老名市は、昨年4月に海老名市から消防自動車の寄贈を受け、また、登別市はポニーを寄贈するなど、白石市を中心とした親密な交流が図られています。

平成22年4月には、地震や噴火、水害などで被災した市を、ほかの2市が応援する『危機発生時における相互応援に関する協定』を締結。3月の東日本大震災では、被災した白石市を、登別市と海老名市が協力し物資を支援するなど、交流の輪は大きな広がりを見せています。

このたびの調印は、3市がこれまで以上に経済や市民の交流を深め、共に家族や姉妹、兄弟、友達のような関係を築き上げることを宣言し調印したものです。

式では、3市の議長、交流協会会長、商工会議所会頭、観光協会会長などが見守る中、小笠原市長、風間康静白石市長、内野優海老名市長が宣言書に署名し、変わらぬ友好とさらなる交流を約束し、固い握手を交わしました。

白石市の復興を祈願し植樹

調印式終了後、海老名市役所前の芝生で、トライアングル交流宣言の調印を記念し、植樹が行われ、白石市の木であるブナを植えました。

ブナの両脇には『困難に耐える』の花言葉を持つスモモの木を植え、東日本大震災で被災した白石市の日も早い復興を祈願しました。



▲記念植樹したブナの木の前で3市長が握手



災害時に飲料水を
無料提供

4/26

市内3施設に緊急時飲料提供自動販売機を設置
4月26日(火)、市は、サントリーフーズ(株)と『災害時における飲料の提供等に関する協定』を締結し、緊急時飲料提供自動販売機を設置しました。

この協定は、サントリーフーズ(株)が、災害発生時に緊急時飲料提供自動販売機内の飲料水のほか、災害時備蓄用飲料水120本(2リットルペットボトル)を市に無料提供するもので、小笠原市長とサントリーフーズ(株)の山田裕彦北海道支社長が協定書を取り交わしました。同販売機は、市役所、市民会館、総合体育館に設置しています。



▲ナンバンエビを買い求める市民(左)



▲協定書を交換する山田裕彦北海道支社長(左)と小笠原市長

とれたて新鮮!
のぼりべつの海の幸

5/1~

平成23年 登別海鮮直市

5月1日(日)、登別海鮮直市(登別まちづくり促進期成会、いぶり中央漁業協同組合、市主催)がJR登別駅横の登別海鮮直市アンテナショップで始まり、約100人の市民や観光客がエビやホッキ貝などを買いました。

初日は、開店して1時間ほどで、用意していた海産物がほぼ完売するほどの盛況ぶり。登別海鮮直市は10月30日までの毎週日曜日10時から開催しています。(完売次第終了、しけにより中止することがあります。)

▼問い合わせ 登別海鮮直市(☎090-975-0134 9時~17時)



▲販売員(右)の熱心な説明に耳を傾ける市民

姉妹都市白石へ
登別から元気を

4/29
~5/8

姉妹都市宮城県白石市
震災チャリティー物産販売会

4月29日(金)から5月8日(日)まで、鬼なびステーション登別で、3月11日の東日本大震災で被害にあった姉妹都市宮城県白石市に、登別市から元気を送ることを目的に、宮城県白石市震災チャリティー物産販売会(登別まちづくり促進期成会主催)が行われました。店内には白石市の特産品がずらりと並び、訪れた市民や観光客は、普段あまり手に取る機会が無い、白石市の醤油や味噌、米、温麺などに興味津々の様子で、販売員に商品の特徴や調理方法などを尋ねる姿も見られました。

今回の物産販売会で得た収益は、すべて白石市に義援金として送られ、白石市で暮らす皆さんのために役立てられます。

登別ブランド推奨認定商品を紹介する『鬼のイチオシ』。今回は『らんぼっけのたらこ』。登別の前浜で取れたばかりの新鮮なスケトウダラから取り出した生たらこを、職人の手で一つ一つ丁寧に加工しました。

たらこ独特のプチプチ感を生かしながらも滑らかな舌触りを実現できるのは、上質なものであるからこそ。ご飯やお酒にぴったりのも、まさに『オニウマ』な逸品です。

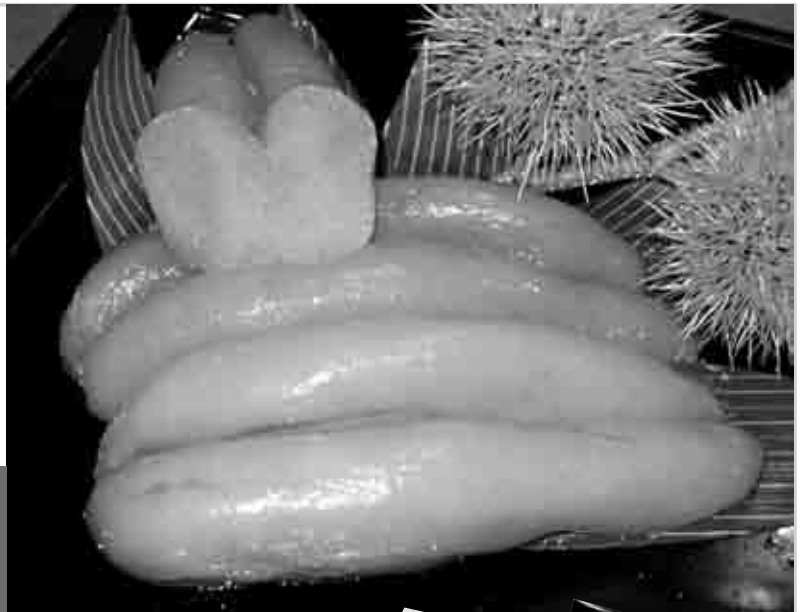

登別ブランド推奨認定商品 NO.10

らんぼっけのたらこ



登別ブランド
推奨認定商品紹介

らんぼっけのたらこ

内容量/300g、500g、1kg

有限会社 マルフク武澤水産

登別市富浦町1丁目24番地7 ☎013466

【主な取扱店】

イオン登別店（若山町）、温泉市場（登別温泉町）、
登別マリンパークニクス（登別東町）など

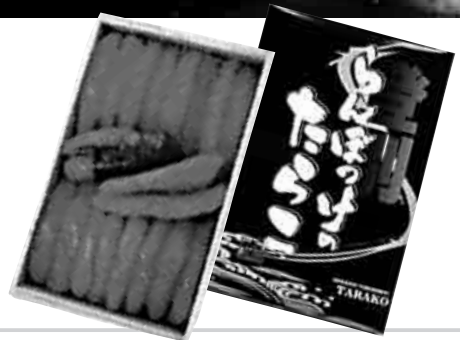

人が輝き まちがときめく



仲間たち

Group

岩瀬フラサークル

『岩瀬フラサークル』は、登別でもフラダンスを学びたいと集まったメンバーにより、平成20年4月に結成されました。

現在、会員は30歳代から60歳代までの13人。月3回、鷺別公民館に集まり、フラダンスの練習に励みながら、さわやかな汗を流しています。

「ゆっくりとした動きですが、体のいろいろなところを使って心や気持ちを表現しています」と話すのは、代表の川合育子さん。

「踊っていると、私たちも楽しみながら癒される気分になります。昨年開かれた『第1回のぼりべつ元鬼まつり』のステージ発表では、大勢の観客の前でフラダンスを踊り、

体のいろいろなところを使って心や気持ちを表現しています

「踊っていると、私たちも楽しみながら癒される気分になります。昨年9月に入会した藤澤文子さんは、「以前からフラダンスに興味がありました。実際に踊ってみると、ゆっくりとした動きですが意外と体力を使います。最初の頃は、練習が終わると疲れを感じていましたが、今では心地良い疲れに変わりました。周りの皆さんはとても親切で、いつも踊りのアドバイスをしてくれます。市民の皆さんの前で踊るのが楽しみです」と笑顔で話してくれました。

入会を希望する方は、川合さん（☎080-1898-16833）まで。



▲フラダンスの練習に取り組む皆さん



くらしのガイド

市や国、道からのお知らせ



登別市農業委員会委員 選挙を行います

- ▼投票日 7月10日(日)
- ▼投票時間 7時～16時
- ▼定数 6人
- ◎立候補届出説明会を行います
- 日時 6月14日(火) 10時～
- 場所 消防会議室(市役所第2庁舎1階)
- ◎期日前・不在者投票
- 日時 7月4日(月)～9日(土)の8時30分～20時
- 場所 市役所第2庁舎1階
- ▼問い合わせ 選挙管理委員会事務局 (☎011-737-9143)

7月の粗大ごみ収集

申し込み (有登和清掃 (☎0200))

申込期間(土・日曜日、祝日を除く)の9時～17時

※電話番号のかけ間違いのないよう十分注意してください。

地区名	収集期間	申込期間
若山町	7月4日(月)～7月9日(土)	6月20日(月)～7月1日(金)
登別東町	7月11日(月)～7月16日(土)	6月27日(月)～7月8日(金)
鷺別町 4～6丁目	7月18日(月)～7月23日(土)	7月4日(月)～7月15日(金)
新川町	7月25日(月)～7月30日(土)	7月11日(月)～7月22日(金)

※申し込みは、電話で受け付けています。
 ※粗大ごみは、1品ごとに『ごみ処理券(1枚160円)』を張って出してください。
 ※粗大ごみの収集日は、『家庭ごみ収集カレンダー』にも掲載しています。また、今後の『広報のぼりべつ』でもお知らせします。

問い合わせ 環境対策グループ
 (クリンクルセンター内)
 ☎011-2958

指定給水装置工事事業者・ 排水設備工事指定店を 指定しました

▼指定事業者 高橋設備(伊達市舟岡町45-74・☎0142-256516)

▼問い合わせ 水道G(☎011-737-9052)・下水道G(☎011-737-9052)

電波はルールを守って 正しく使いましょう

6月1日～10日は、電波利用環境保護周知啓発強化期間です。

電波は、生活に欠かせないものですが、近年、不法無線が重要無線通信やテレビ放送へ妨害を与えているなど、社会的な問題を起こしています。暮らしを支える電波はルールを守って正しく使いましょう。

▼問い合わせ 北海道総合通信局

(☎011-737-0099・Eメール

・soudan-hokkaido@sonnu.go.jp)

※電話は8時30分～12時、13時～17時(土・日曜日、祝日を除く)。

ご注意を! ハチが活動する 季節です



市は、一般住居のハチの巣の駆除を行っています。なお、事業所や作業現場、山にある巣は駆除しません。

◎巣を発見したときは

- 近くを避けて通る
- 投石したり、大きな音を立てない
- ◎巣の駆除(取り除き)ができないことがあります。

- 高い場所(5m以上)にあるとき
- 家屋内で構造上巣が見えないとき

▼問い合わせ 環境対策G(クリンクルセンター内) ☎011-2958

『申し込み』 ▼問い合わせ

中の『G』は『グループ』の略です

地上デジタル放送の準備はお済みですか ～アナログ放送は7月24日正午で終了します～

視聴するためには、地デジ対応のテレビか、録画機やチューナーなどの専用機器が必要です。
 アナログ放送の終了間際は、品薄になる恐れがありますので、早目の準備をお願いします。
 ※経済的な理由で専用機器が用意できない方や、デジタル放送の画像状態が悪い方はお問い合わせください。

問い合わせ デジサボ道央 (☎011-351-1155)
 合わせ 市民サービスグループ (☎011-2139)



市職員はノーネクタイ
などの服装で執務します

効率よく職務を行うため『ノーネクタイ』などの服装で執務しますので、ご理解をお願いします。

▼問い合わせ 総務G (☎011-130)

福祉



精神障がい者家族支援
として『家族の集い』を
開催しています

▼内容・日時

●アルコール問題 毎月第2火曜日
14時～16時

●ひきこもり問題 毎月第2月曜日
14時～16時

●高次脳機能障がい 毎月第4水曜日
13時30分～15時30分

▼場所 室蘭保健所(室蘭市海岸町・
むろらん広域センター内)

▼対象 内容の問題を抱える家族

▼申し込み 室蘭保健所子ども・保
健推進課(☎9847)

**6月27日～7月3日は
全国一斉『子どもの人権
110番』強化週間です**

いじめや虐待、インターネットを
悪用したプライバシー侵害など、子
どもの人権に関する悩みや心配ごと
を、人権擁護委員が解決に導きます。
期間中は時間を延長して対応しま
すので、ぜひご利用ください。

▼時間 6月27日(月)～7月
1日(金) 8時30分～19時、



7月2日(土)・3日(日) 10時～17時

▼電話 ☎0120-107-110

戦地に派遣された旧日本赤
十字社救護看護婦などの方
に書状を贈呈しています

先の大戦で戦地などに派遣され、
戦時衛生勤務に従事された旧日本赤
十字社救護看護婦または旧陸海軍従
軍看護婦の方に、その労苦に報いる
ため内閣総理大臣名の書状を贈呈し
ています。

▼申請期限 平成25年3月31日(日)

※慰労給付金受給者は除きます。
※申請方法など詳しくはお問い合わせ
してください。

▼問い合わせ 総務省大臣官房総務
課(☎03-5253-5182)

『ともかな』が
オープンしました

高齢者から子ども、子育て中の方
障がいある方など、誰でも気軽に立
ち寄ってくつろげる『地域の居場所』、
『ともかな』がオープンしました。

『ともかな』には、日替わりシェ
フがランチを提供するカフェ・レス
トランや子育てサロン、ものづくり
サロンなどのスペースを用意してい
ます。

ぜひ一度お立ち寄りください。

▼場所 桜木町3丁目2-16

※詳しくは、お問い合わせください。

▼問い合わせ いぶりたすけ愛

(☎2626)

年金・医療



全国健康保険協会

(協会けんぽ)のお知らせ

協会けんぽは、保険料率の低減に
向け次の取り組みをしています。

◎生活習慣病健診を実施しています

◎安価なジェネリック医薬品の使用
促進に取り組んでいます

◎受診案内は、勤務先を通じてご案
内済みです。毎年受診しましょう。

◎効き目や安全性が実証されてきた
ものと同等と認められた薬です。

▼問い合わせ 全国健康保険協会北
海道支部(☎011-726-0352)

計画・税・ 財政



市・道民税(第1期)

国民健康保険税

(普通徴収第1期)

の納期限は6月30日(木)です

納付には口座振替やコンビニエン
スストア払いが便利です。

▼問い合わせ 税務G(☎1115

5)、国民健康保険G(☎17

71)

人権擁護委員を紹介します

人権擁護委員は、法務大臣か
ら委嘱を受けた『あなたの街の
相談パートナー』です。

家庭内のもめごとや、隣近所
でのトラブルなど日常生活のさ
まざまな相談をお受けします。

相談は無料で、難しい手続き
もありません。また、秘密は厳
守しますので、お気軽にご相談
ください。

氏名	住所	電話番号
佐藤弘子	富岸町	☎2751
浜谷隆男	登別温泉町	☎2359
高橋敏夫	中央町	☎3562
松野榮子	栄町	☎4060
中山晃一	新生町	☎3190
永井延和	片倉町	☎7689
福川善行	美園町	☎2373
森口達	鷺別町	☎7149

▼問い合わせ 市民サービスG

(☎2139)

雇用・労働



危険物取扱者保安講習を行います

▼日時・内容

●6月29日(水) 一般取扱所(午前)、コンビニナート(午後)

●6月30日(木) コンビナート(午前) 給油取扱所(午後)

●7月1日(金) 一般取扱所(午前) ※午前は9時30分～12時30分、午後は13時30分～16時30分。

▼場所 室蘭市消防庁舎防災研修ホール(室蘭市東町)

▼申込方法 消防本部または各支署に備え付けの申込書に必要事項を記入の上、受講希望日の10日前までに提出してください

▼問い合わせ 消防本部総務G

(☎☎9611)

募集

放送大学10月入学生募集

放送大学はテレビなどの放送により授業を行う通信制の大学です。

▼募集内容・在学期間 科目履修生(6カ月)、選科履修生(1年)、全科履修生(4年) ※大学院もあります。

▼出願期限 8月31日(水)まで

▼資料請求・問い合わせ 放送大学 北海道学習センター(☎011-736-6318)

国家公務員採用Ⅲ種(税務)試験受験者募集

▼対象 平成2年4月2日～平成6年4月1日に生まれた方

▼試験内容 高校卒業程度

▼申込方法 室蘭税務署備え付けの申込書に必要事項を記入の上、6月21日(火)～28日(火)に人事院北海道

事務局へ提出してください

▼一次試験日 9月4日(日)

※詳しくはお問い合わせください。

▼問い合わせ 室蘭税務署総務課

(☎☎4151)

そのほかのお知らせ

献血にご協力ください

▼日時 6月17日(金) 14時30分～16時30分

▼場所 市役所

▼問い合わせ 健康推進G(しんた 21内・☎☎0100)



住宅用火災警報器 設置普及率調査を実施します

6月1日から、全ての住宅に住宅用火災警報器の設置が義務付けられました。

消防本部では、広報のほりべつや消防かわら版、市ホームページ、町内会などを通じ普及活動を行ってきましたが、これらの効果と普及率を把握するため、電話によるアンケート調査を実施します。

消防職員が電話により簡単なアンケートを行いますので、ご協力をお願いします。

▶期間 6月1日(水)～30日(木)

▶調査対象 住民基本台帳から無作為に抽出した300世帯

問い合わせ

消防本部総務グループ(☎☎9611)

消防署警備グループ(☎☎2551)

「▼申し込み」

中の「G」は「グループ」の略です

速く! 安く! 美しく! TOTAL Printing

印刷に関するご相談は お気軽に当社へ

BEST PRINTING 株式会社 日光印刷 登別支店

登別市常盤町3丁目30番地4 ☎(0143)81-3388. FAX(0143)47-2513

本社/室蘭市寿町2丁目3番1号

支店/札幌・伊達

☎(0143)(代)47-8308. FAX(0143)47-2513

借金の悩みを解決!

借金に関する相談・無料

弁護士による直接面談

受任時初期費用(例:自己破産20万円～)分割可

むろらん法律事務所 札幌弁護士会 弁護士 高村 真人

借金の整理・過払請求・契約書作成・売掛金請求・先物取引被害など各種相談賜ります。

室蘭市中島町2丁目27-11インプレス中島402号室 [平日AM9:00～PM6:00]

☎0143-41-3155

むろらん法律事務所 検索 民事法律扶助制度対応(応相談)

くらしのガイド 市や国、道からのお知らせ

広報のほりべつ2011年 6月号

困った！ ときにはまず 相談



相談名	日時	場所	相談内容	申し込み・問い合わせ ※『G』はグループの略
一日行政相談	6月15日(水) 10時～12時	登別郵便局 (JR幌別駅前)	国や特殊法人、北海道、市の 業務の苦情や意見、要望	情報推進G (☎⑤6586)
夜間・土曜納税相 談窓口	6月23日(木)・24日(金) …20時まで 25日(土)…9時～17時	税務グループ	市税や給食費、公営住宅料、 保育料などの納付(入)	税務G (☎⑤1155)
無料法律相談	7月16日(土) 9時30分～12時 7月4日(月)以降 ※本人から弁護士に相 談日を電話予約。	鉄南ふれあいセンター 担当弁護士事務所	交通事故や金銭貸借、損害賠 償、離婚など 担当弁護士：増川拓さん 定員：各6人(申込順)	6月29日(水)までに 市民サービスG (☎⑤2139)
くらしの無料相談 <small>北海道行政書士会室蘭支部</small>	6月25日(土) 9時30分～12時	鉄南ふれあいセンター	相続や遺言、各種契約など、 官公署に提出する書類など 定員：10人(申込順)	6月24日(金)までに 市民サービスG (☎⑤2139)
市民生活相談	随時	市民サービスグループ	市民生活や多重債務、DV	市民サービスG (☎⑤2139)
消費生活相談	随時 ※登別消費者協会は火 ～金曜日の10時～16 時。	消費生活センター 登別消費者協会(労働 福祉センター内)	消費生活	消費生活センター (☎⑤3491) 登別消費者協会 (☎⑤8307)
人権相談所	月～金曜日 8時30分～17時15分	札幌法務局室蘭支局 (室蘭市入江町)	人権問題や家族問題、金銭ト ラブル、うわさや暴言による 嫌がらせ、雇用や給与の問題、 いじめや体罰、差別など	札幌法務局室蘭支局 (☎⑤5111)
障がいのある方の 就労相談窓口	6月16日(木) 14時～	障害福祉グループ	障がいのある方の就労 障がいのある方の雇用	6月9日(水)までに 障害福祉G (☎⑤3732)
子ども虐待相談	月～金曜日 9時～17時30分	子ども虐待相談室 (市役所1階7番窓口)	子どもへの虐待について	子ども虐待相談室 (☎⑤6677)
無料労働相談	月～金曜日(祝日を 除く)10時～16時 6月15日(水)・30日(木) 10時～16時	登別労働会館 (千歳町3丁目) 鉄南ふれあいセンター	解雇や労働条件の引き下げ、 いじめなど	事前に連合登別 (☎⑤3337) 希望日の1週間前までに 連合登別 (☎⑤3337)

児童虐待に気づいたら…

すぐに通報・相談を

子どもへの虐待は、『人権を著しく侵害する行為』です。

親が『しつけ』と思っても『子どもの心身を傷つけ、発達を妨げるなど子どもの成長に有害な影響を与える行為』は虐待であり、親権などによって正当化されるものではありません。

虐待は、内容や頻度・程度、期間などによりますが、子どもの体だけでなく、心に深い傷を残すなど、健全な人格形成に深刻で重大な影響を与え、子どもの将来を大きく左右することになります。

虐待は、家庭で行われるケースが多いことから発見が難しく、子どもの生命が危険にさらされる場合もありますので、早期発見、早期対応が重要となります。

怒鳴り声が聞こえる

顔や体にあざや傷がある

子どもの泣き声や悲鳴が絶えない

服装が汚れ、体が不潔である

いつもお腹を空かせている

親が子どもを残し、頻繁に外出をする

このようなときは虐待の疑いがあります

ので、速やかに連絡してください。

・子ども虐待相談室 ☎⑤6677

※休日・夜間は、☎⑤2111

・室蘭児童相談所 ☎④4152

・緊急を要する場合は、110番通報・最寄りの警察署・交番

すくすく 子育て



いきいき 健康

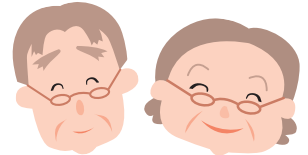

は『子育て』
は『健康』に関する記事を示します。

親子バス遠足に 参加しませんか

- ▶日時 7月19日(火) 9時30分～13時
- ▶場所 亀田記念公園
- ▶対象 市内居住の1歳6カ月～未就学児とその保護者
- ▶定員 20組(申込順)
- ※申し込み多数の場合は、初めての方を優先します。
- ▶持ち物 昼食、飲み物、敷物、着替え、帽子、足ふきタオル、ビーチサンダル
- ※当日は動きやすい服装でお越しください(川遊びをします)。
- ▶申し込み 6月27日(月)～7月1日(金)の9時～17時に登別子育て支援センター(☎②772)



お父さんと遊ぼう!

- 日ごろ、仕事で忙しいお父さん、親子の触れ合いを楽しみませんか。
- ▶日時 6月18日(土) 10時～12時
 - ▶場所 登別子育て支援センター
 - ▶対象 市内居住の未就学児とそのお父さん
 - ▶内容 絵本や遊具を使った自由遊び、園庭遊び
 - ※当日直接会場へお越しください。
 - ▶問い合わせ 登別子育て支援センター(☎②772)

移動子育て支援 センターを開設します

- 地域の子ども同士の触れ合う場、保護者の交流の場として支援センターの職員が遊具や絵本を持って出向きます。
- ▶場所・日時
 - 鷲別公民館 6月8日(水)
 - 若草放課後児童クラブ 6月15日(水)
 - ※時間はいずれも10時～12時。
 - ※両会場とも駐車場があります。
 - ▶対象 市内居住の未就学児とその保護者
 - ▶持ち物 上履き(保護者とも)
 - ※当日直接会場にお越しください。
 - ▶問い合わせ 中央子育て支援センター(☎③715)

流しそうめんを します!

- ▶日時 7月6日(水) 10時～12時
- ▶場所 登別子育て支援センター
- ▶対象 市内居住の未就学児とその家族
- ▶定員 30組(申込順)
- ▶持ち物 おわん、箸
- ▶申し込み 6月20日(月)～24日(金)の9時～17時に登別子育て支援センター(☎②772)



親子で遊ぼうバス 遠足に参加しませんか

- ▶日時 6月28日(火) 9時30分～12時30分
- ▶場所 市立室蘭水族館
- ▶対象 2・3歳の子どもとその保護者
- ▶定員 20組(申込順)
- ▶参加料 保護者のみ入館料300円
- ▶持ち物 昼食、飲み物、敷物
- ▶申し込み 6月6日(月)～9日(木)の9時～17時に中央子育て支援センター(☎③715)

あそびの広場に 参加しませんか

- ◎0歳児グループ
 - 日時 7月5日～8月2日の毎週火曜日 10時～12時
 - 対象 10カ月～1歳2カ月の子どもとその保護者
- ◎1歳児グループ
 - 日時 7月7日～8月4日の毎週木曜日 10時～12時
 - 1歳6カ月～2歳5カ月の子どもとその保護者
 - ▶場所 中央子育て支援センター
 - ▶定員 各10組(申込順)
 - ※初めての方を優先します。
 - ▶申し込み 6月13日(月)～16日(木)の9時～17時に中央子育て支援センター(☎③715)

子ども達の笑顔は未来の財産
愛おしみ、認め、育む。
私達は、子ども達の保育、教育に使命を捧げます。

登別市私立幼稚園協会

学校法人 北海道カトリック学園
登別カトリック聖心幼稚園 白菊幼稚園
登別市中央町7丁目15 T85-2414 登別市桜木町2丁目5番地3 T85-2545

学校法人 北斗文化学園
リリー文化幼稚園 コロボックルの森 白雪幼稚園
登別市鷲別町2丁目17 T87-2211 登別市登別本町2丁目25番地8 T83-1162

始めるなら今がチャンス!!上手になってこの夏みんなに差をつけよう!

入会キャンペーン

今ならもらえる! 大人も子供も さらにお得! 全ての人
水着プレゼント! 入会金無料!

※ご不明な点などありましたらお気軽に下記までお電話下さい。

日本水泳連盟優秀校
JSS登別スイミングスクール
登別市若草町1丁目4番地6 TEL(0143)86-6800



すこやかマタニティ 教室に参加しませんか

沐浴やおむつ交換を体験しながら、妊婦同士の交流をしませんか。

▶回数・対象・日時・内容

◎1回目・妊婦のみ

- 日時 7月1日(金)
- 内容 妊婦体操、授乳体験、先輩ママとの交流など

◎2回目・妊婦のみ

- 日時 7月8日(金)
- 内容 妊娠期の食生活の話など

◎3回目・妊婦とその家族

- 日時 7月16日(土)
- 内容 沐浴・おむつ交換実習、パパの妊婦体験など

※時間は13時30分～15時30分。

▶場所 しんた21

▶定員 各20人(組)

▶申し込み 6月24日(金)までに健康推進グループ(しんた21内・☎0100)



保育所に 遊びに来ませんか

市内の保育所では、地域の子育て家庭の方を対象に保育所を開放します。

保育所の児童と一緒に遊びませんか。

▶場所・日時

- 驚別保育所 7月7日(木)
 - 栄町保育所 7月7日(木)
 - 富士保育所 7月7日(木)
 - 登別保育所 7月13日(水)
 - 幌別東保育所 7月14日(木)
- ※時間はいずれも9時30分～11時。

▶対象 市内居住の未就学児とその保護者

▶持ち物 上履き(保護者とも)、着替え

※戸外で遊ぶことがあります。

※当日直接会場へお越しください。

▶問い合わせ 中央子育て支援センター(☎03715)



出張子育てひろばを 開設します

～富岸子育てひろば～

▶日時 6月24日(金) 10時～13時

▶場所 いぶり花づくりネットワーク

▶対象 未就学児とその保護者

▶内容 土いじりランドとお外で遊ぼう

▶定員 15組

▶持ち物 昼食、飲み物、手袋、運動靴、着替え、帽子など



※当日は動きやすい服装でお越しください。

※当日直接会場へお越しください。

▶問い合わせ NPO法人登別自然活動支援組織モモンガくらぶ(☎080-1890-0865)



ママとパパのための 勉強会を開催します

～富岸子育てひろば～

富岸子育てひろばでは、毎月子育てで親子を対象にした勉強会を実施しています。

▶日時 6月27日(月) 10時～12時

▶場所 市民活動センター

▶対象 子育て中の方、子育てを支援している方

▶内容 講話『健康なカラダづくりに向けて』

▶講師 鮎田新世リルシイさん(RELSHY代表)

▶定員 20人(申込順)

※託児を希望する方は、申込時にお知らせください。

▶申し込み 6月26日(日)までにNPO法人登別自然活動支援組織モモンガくらぶ(☎080-1890-0865)

乳幼児健康相談 診査 問い合わせ 健康推進グループ(☎0100)

診査・相談名	月日	対象	内容	持ち物
4カ月児健康診査	7月21日(木)	平成23年2月16日～平成23年3月15日生まれのお子さん	診察、身体計測、栄養相談、育児相談	母子健康手帳、バスタオル、替えオムツ
10カ月児健康相談	7月27日(水)	平成22年9月生まれのお子さん	身体計測、栄養相談、育児相談	
1歳6カ月児健康診査	7月13日(水)	平成21年12月生まれのお子さん	診察、歯科検診、身体計測、栄養相談、歯科相談、育児相談、フッ素塗布(希望者800円)	母子健康手帳、お子さんの歯ブラシ
3歳児健康診査	7月7日(木)	平成20年6月生まれのお子さん	診察、歯科検診、尿検査、身体計測、栄養相談、歯科相談、育児相談	
乳幼児健康相談	7月27日(水)	育児相談を希望する方	発育・発達・育児などの相談、栄養相談	母子健康手帳

4カ月児健康診査、10カ月児健康相談、1歳6カ月児健康診査、3歳児健康診査の時間は、対象となる家庭に通知します。乳幼児健康相談は、事前に電話で申し込みください。

時代が変わっても、
あたたかさはい変わらない。

第一滝本館

ご予約・お問合せは
☎(0143)84-2111 <http://www.takimotokan.co.jp>
登別市登別温泉町5番地 info@takimotokan.co.jp

不動産登記<相続・売買・贈与など>
債務整理<毎月返済すると生活費
が不足していませんか?>

—早期ご相談が解決へのみちです—

お問合せ先0143-81-2000

黒崎司法書士事務所

登別市千歳町1丁目5番地3



健康教室に 参加しませんか

～登別厚生年金病院～

- ▶日時 6月8日(水) 15時～16時
 - ▶場所 登別厚生年金病院
 - ▶内容 ダイエットについて
- ※当日直接会場にお越しください。
▶問い合わせ 栄養部
(☎⑩3235)



男性のための料理教室 に参加しませんか

～登別市食生活改善推進員協議会～
おいしくてヘルシーな料理を一
緒に作りませんか。今回は夜間開
催です。

- ▶日時 7月12日(火) 18時～20時
- ▶場所 しんた21
- ▶対象 男性の方
- ▶内容 簡単ホイ
コウロウ、玉ネ
ギのマリネ、ニンジンのごま炒
め、豆腐のみそ汁、ご飯など
- ▶定員 20人 (申込順)
- ▶参加料 600円 (材料費として)
- ▶申し込み 7月5日(火)までに渡
辺さん (☎⑩2755)



かろやか体操学習会 (指導者養成教室) を開催します

いつまでも元気に生活するた
めに、かろやか体操を覚えてみま
せんか。

- ▶場所・日時
 - 市民会館… 6月15日(水)・22日(水)
10時～12時
 - 驚別公民館… 7月13日(水)・20日
(水) 10時～12時
 - ▶対象 市内居住の方
 - ▶内容 足腰の強化
や脳活性化に効果
的な『かろやか体
操』、レクリエー
ション、リズム体
操など
 - ▶定員 各50人
(申込順)
 - ▶持ち物 タオル・飲み物(水分
補給のため)
- ※動きやすい服装と靴でお越し
ください。
▶申し込み 実施日の前日までに
高齢・介護グループ (☎⑩57
20)



エキノコックス症に 感染しないために

エキノコックス症は、キツネや
犬などに寄生したエキノコクス
の卵が、何かの機会での人の口に入
り、やがて体内で幼虫となって主
に肝臓に寄生する病気です。

感染してもすぐに自覚症状はな
く、数年から10数年たってから上
腹部、肝臓のあたりの不快感や黄
疸などの症状が現れ、放っておく
と命に関わることもあります。

エキノコックス症の感染を予防
するため次のことに気をつけま
しょう。

- キツネに餌付けしたり、触った
りしない
- キツネが近寄らないよう、生ご
みなどは適正に処理する
- 犬を放し飼いをしない
- 山菜や野山の果実などは良く洗
い、十分に加熱して食べるこ
と
- 沢水や小川の水は飲まない。飲
むときは煮沸する
- 外から帰ったら必ず手を洗う



6月の歯科救急医療

問い合わせ
社室蘭歯科医師会 (☎④3522)

日時	診療所名	住所・電話
6月5日(日) 9時～11時	御前水歯科クリニック	室蘭市御前水町2丁目6-20 ☎④8148
	えばた歯科医院	登別市新川町4丁目15-10 ☎⑩0809
6月12日(日) 9時～11時	宇賀歯科医院	室蘭市中央町2丁目9-10 ☎④6989
	はたけやま歯科クリニック	伊達市竹原町36-5 ☎0142⑤533
6月19日(日) 9時～11時	柴田歯科医院	室蘭市中島町1丁目24-7 ☎④1022
6月26日(日) 9時～11時	高橋歯科医院	室蘭市本輪西町1丁目6-8 ☎⑤8401

エキノコックス症 血清検査を行います

- ▶日時 7月6日(水) 18時～
18時15分受け付け
- ▶場所 しんた21
- ▶対象 市内居住の小学3年
生以上で検査が初めての方、
または前回の検査から5年
以上経過している方
- ▶料金 無料
- ▶申し込み 6月20日(月)まで
に健康推進グループ(しん
た21内・☎⑩0100)

FOMA らくらくホン7

らくらくサイトボタンで天気やニュースが
すぐに調べられる。デコメも作れる
防水らくらくホン。

※movsをご利用の方へ
2012年3月末日でmovsサービスは
終了致します。

**新規・取替は
是非当店へ!!**

毎月の料金が高いとお悩みの方
プラン診断を随時行っています。
お気軽にご来店下さい。

docomo

ドコモショップ登別新生店 ☎82-2600
登別市新生町1丁目18番地1 Jビル1階 10:00～19:00

今から申し込みば7月のキャンペーンに間に合います!

おトクな 年会費無料!

**ポイント日専連カード
入会キャンペーン実施中**

6/30(木)まで ※お申込される方の身分証明書と
印鑑、通帳が必要となります。

**おトク1 3,000円分の
日専連ギフトカード** **おトク2 合併3周年記念のプレゼントキャンペーン
抽選権利100プレゼント**

日専連パシフィックむろらん店窓口にて、カードをお申し込みいただき、アンケートにご回答いただくと、
もれなくその場で3,000円分の日専連ギフトカードプレゼント。

包括利用購入あっせん業者 北海道(包)第8号

お申込み・お問い合わせは
株式会社日専連パシフィック ☎0120-36-7755
FOMA(年会費無料版)

むろらん店 室蘭市中島町2-28-6 ホテルサンルート室蘭1階 ☎41-2000 AM:00～PM:00(月～金)



国民健康保険、後期高齢者医療制度に加入している方へ ミニドック（休日の集団健診）を受けませんか



国民健康保険・後期高齢者医療制度の加入者を対象に、ミニドックの予約受け付けを開始します。公共施設で生活習慣病の検査や心電図・眼底検査、がん検診などが低料金で受けられます。7月は休日に実施します。平日に受診できない方は、ぜひ申し込みください。

▶日時・場所

- 鷺別公民館 7月2日(土) 9時～12時
- 市民会館 7月10日(日) 9時～12時

▶対象 40歳以上の国民健康保険または後期高齢者医療制度加入者

※特定健診や後期高齢者の健康診査、短期人間ドックとの重複受診はできません。

▶検査項目

- 必須項目 身体測定、視力・聴力測定、血圧測定、尿、血液（脂質、血糖、肝機能、腎機能、貧血、尿酸）、心電図、眼底、便潜血、肺がん検診
- 選択項目 胃バリウム、前立腺がん（50歳以上の男性で、治療中でない方）

▶定員 各60人（申込順）

▶料金 2,000円

※保険税（料）を滞納している方は、料金が異なります。

▶申し込み 6月6日(月)から23日(木)までに、国民健康保険グループ（☎⑧1771）または年金・長寿医療グループ（☎⑧2137）

※ミニドックは12月、2月にも実施します。

受診には、特定健診・後期高齢健康診査の受診券が必要です

受診券は、5月にそれぞれの医療制度の加入者に送付しています。



健康づくりはマップを手には歩くことから きらり健康ふれあいウォーキング…明日のまちづくり事業

今年の『きらり健康ふれあいウォーキング』は鷺別地区で開催します。

距離や消費カロリー、ビューポイントを盛り込んだ『ウォーキングマップ』を手には、安全で手軽にできる健康法『ウォーキング』と『ノルディックウォーキング』を学んで、健康の保持や体力向上を目指す仲間を増やしませんか。

月日	時間	集合場所	対象	定員
6月23日(木)	10時～12時 9時30分受け付け	鷺別公民館 2階ホール	市内 居住 の方	各50人
6月30日(木)	18時30分～20時30分 18時受け付け	若草つどい センター ホール		
7月3日(日)	10時～12時 9時30分受け付け	鷺別公民館 2階ホール		

※雨天時は、集合場所を会場に実施します。



▶持ち物 運動靴、手ぬぐい、帽子、飲み物、リュックサック、雨具など

▶申し込み 6月10日(金)～20日(月)（土・日曜日を除く）の9時～17時に社会教育グループ（☎⑧1129）

広報のぼりべつに掲載する 広告を募集しています

寸法 縦5.5×横8.3センチ
2枚のときは縦5.5×横17.8センチ
料金 1万8,900円（月額・税込み）
※市内に本・支店などがあり、
公共性の高いものを優先します。
※詳しくはお問い合わせください。



問い合わせ 情報推進グループ（☎⑧6586）

- 四季折々
- 海鮮満載
- 美味万衆

浜小屋 らんぼのけ



登録ブランド認定品

らんぼのけ たらこ

地方発送OK!

前浜産
ポイル
毛ガニ

- 紅鮭・イクラ・干しガレイ
- イカー夜干し・鮭とばソフト
- 開きホッケ・その他海産品

有限会社

武澤水産

本社/登別市富浦町1丁目24の7
TEL 83-3466 FAX 83-3757
■水曜日定休■



わくわく

おでかけナビゲーション

6月号



市民会館

登別市富士町7丁目33番地1

☎ 1139

日時	行事名	内容	対象・定員・参加料	申し込み・問い合わせ・持ち物
6月11日(土) 13時30分～	DVD上映会 "樺太1945年夏・『氷雪の門』"	戦争への怒りと平和への願いを込め40年前に作られたフィルム映像の放映	-	岡のぼりべつ九条の会 原さん (☎ 9641)
6月27日(月) 10時～11時30分	みどりの講習会 ～鉢花をもっと楽しく～	寄せ植えの講習会(実技)(講師:尾野さん、菊地さん ボランティアグループ『花くらぶ』)	対市内居住の方 定20人(申込順) 料1,000円	申 6月8日(水)から都市計画・公園グループ (☎ 4115)
6月28日～7月14日の毎週 火・木曜日 18時～20時	健康まーじゃん教室 文化・スポーツ振興財団	全6回で基本をマスターする女性を対象とした教室	対市内居住または通勤する女性 定20人(申込順) 料2,000円	申 6月6日(月)～15日(水)(土・日曜日を除く)の9時～17時に同財団 (☎ 1116)
7月1日(金) 10時～12時	ビーズアクセサリ教室 文化・スポーツ振興財団	習熟度に合わせて、ネックレスやストラップ、リング作り(講師:鈴木麻紀さん ジャパンビーズクラフト協会インストラクター)	対市内居住または通勤する方 定10人(申込順) 料1,500円～2,000円	申 6月6日(月)～15日(水)の9時～17時に同財団 (☎ 1116)
7月6日(水) 10時～12時	ハーブ教室 簡単でおいしい韓国料理 文化・スポーツ振興財団	トッポギ、青菜のナムル、ホタテと野菜の豆乳スープ、ハーブティー(講師:磯野みゆきさん、清水まさみさんハーブ&アロマコーディネーター)	対市内居住または通勤する方 定30人(申込順) 料1,000円	申 6月6日(月)～15日(水)の9時～17時に同財団 (☎ 1116) 持 エプロン、布巾、ティーカップ、筆記用具 ※6月29日(水)以降のキャンセルは材料費負担。
7月7日(木)・15日(金)・21日(木)・28日(木)・8月4日(木)・11日(木) 10時～12時	筆ペン習字教室 文化・スポーツ振興財団	筆ペンを使った楷書、行書、ひらがな、カタカナ(講師:成田成峰さん 登別書道連盟)	対市内居住または通勤する方 定20人(申込順) 料2,000円	申 6月6日(月)～15日(水)(土・日曜日を除く)の9時～17時に同財団 (☎ 1116) 持 文鎮



市民活動センター『のぼりん』

登別市緑町1丁目1番地4 ☎ 6866

日時	行事名	内容	対象・定員・参加料	申し込み・問い合わせ・持ち物
6月11日(土) 10時～15時	パソコンで遊ぼう2011. Vol-1 地デジカがやってくる! NPO法人シニアネットいぶり	カレンダー作り、ペーパークラフト遊び、地デジ相談会、地デジ・データ放送体験、家電・パソコンリサイクル相談会など	-	岡工藤さん (☎ 5051)



毎月第2・第4木曜日開催

のぼりんのお茶の間会議

お茶を飲みながら、ざっくばらんに、まちや地域づくりについて情報交換をしませんか。

初回は、『のぼりん』ができてから活動をはじめたサークルの方を招いて、みんなでお話しをします。

▶日時 6月9日(木)・23日(木) 10時～11時30分

▶場所 市民活動センターのぼりん

▶参加料 100円(お茶菓子代)

申し込み NPO法人登別自然活動支援組織
モモンガくらぶ(ふおれすと鉾山内・☎ 2569)

わくわくおでかけ
ナビゲーション

広報のぼりべつ2011年6月号

今月の『のぼりん文化講座』

申し込み 市民活動センター
☎ 83 6 8 6 6

日時	講座名	内容	対象・定員・参加料	申し込み期限・持ち物
6月7日(火) 10時～12時	陶芸教室	粘土で花瓶やコーヒーカップなどを 作ります 講師：佐藤彰さん（登別美術協会）	定20人（申込順） 料1,000円（粘土、 上薬、焼き代）	申6月6日(月) 持手ぬぐい
6月10日(金) 18時～20時	かっぱれ踊り	踊っても見ても楽しい粋な江戸芸です 講師：櫻川徳有さん（梅后流江戸芸の ぼりべつかっぱれ道場）	定15人（申込順）	申6月9日(木) 持動きやすい服装（ジャ ージーも可）、日本手 ぬぐい（お持ちの方）
6月15日(水) 10時～12時	初心者書道教室	実用書道、漢字楷書の用筆法を楽しみ 上達するよう学びます 講師：成田成峰さん（登別書道連盟）	定15人（申込順） 料100円（手本資料 代）	申6月10日(金) 持すずり、墨液、筆（中 筆、小筆）文鎮、下敷 き、半紙
6月20日(月) 10時～12時	川柳教室	川柳を楽しみます 講師：小林碧水さん（登別川柳社）	定15人（申込順）	申6月16日(木) 持筆記用具
6月24日(金) 13時～15時	登別歴史散歩 その1	縄文文化が眠っているまち 講師：街道重昭さん	定15人（申込順）	申6月20日(月) 持筆記用具

※多くの方が受講できるよう、応募多数のときは、初めての方を優先することがあります。

市民活動センターでは、多くの方が気軽に市民活動に参加できるよう、登別市文化協会と連携し、市民活動センター『のぼりん』を会場に年間を通じてさまざまな入門講座『のぼりん文化講座』を行います。

これまでサークル活動をしたと思っていてもなかなかその機会がなかった方や自分に合った活動に出会うことができなかつた方など、これから市民活動に参加したい方はぜひご参加ください。



市民プール『らくあ』 登別市幸町1丁目5番地2 ☎ 5 5 8 8

日時	行事名	内容	対象・定員・参加料	申し込み・問い合わせ・持ち物
6月4日(土)		北海道高等学校体育連盟室蘭支部水泳競技選手権大会兼第64回北海道高等学校水泳競技選手権室蘭支部予選会開催のため、臨時休館します。 15時からは通常営業します。		☎市民プール『らくあ』



市立図書館 登別市中央町5丁目21番地1 ☎ 4 3 2 4

日時	行事名	内容	対象・定員・参加料	申し込み・問い合わせ・持ち物
6月8日(水) 10時30分	おはなしくれよん	わらべうたと絵本の読み聞かせ	対乳幼児～	☎市立図書館 ※乳幼児は保護者同伴。
6月11日(土) 10時30分～	父の日のプレゼント工作	紙皿などを使って、お父さんの顔をモチーフにした壁かけを作ります。	対年長児、小学生 定15人（申込順）	☎6月8日(水)までに市立図書館
6月11日(土) 13時～	映画会	三ねん寝太郎	対幼児、小学生	☎市立図書館 ※幼児は保護者同伴。
6月11日(土) 14時30分～	映画会	新しい風	対大人	☎市立図書館
6月16日(木)～ 29日(水) 10時～18時	ひだのかな代さん原画展	『にこにこぎゅっ』・『にこにこぎゅっおとうさんのて』の原画展示	—	☎市立図書館
6月18日(土) 13時30分～	ひだのかな代さん講演会	演題『親子はやっぱりハグなんです』	—	☎市立図書館
6月22日(水) 10時30分～	おはなしくれよん	わらべうたと絵本の読み聞かせ	対乳幼児～	☎市立図書館 ※乳幼児は保護者同伴。
6月25日(土) 13時30分～	おはなしぼけっと	絵本の読み聞かせ	対幼児、小学生	☎市立図書館 ※幼児は保護者同伴。
7月2日(土) 13時30分	おじさんズ	絵本の読み聞かせなど	対幼児、小学生	☎市立図書館 ※幼児は保護者同伴。



日時	行事名	内容	対象・定員・参加料	申し込み・問い合わせ・備考
6月1日～29日 毎週水曜日 10時～12時	森のちょこっと子育てひろば 『森ちょこっひろば』	お外で体を目いっぱい使った遊びをします	対 未就園児とその保護者 料 各300円	申 当日直接ふおれすと鉱山 持 着替えなど
6月4日(土) 10時～17時	コーザン・ネイチャーガイド (K o N G) 養成講座 (第2回)	全5回講座の2回目です 午前：野鳥講座 午後：AED、リスクマネジメント講座	定 15人 (申込順) 料 初回2,000円、それ以降は実費。各回のみ参加1,000円	申 前日までにふおれすと鉱山 持 筆記用具、昼食など
6月5日(日) 9時～15時	春の登山会	サンライバースキー場から来馬岳登山に挑戦します ※天候によりコース変更有。	対 18歳以上の方 定 10人 料 600円	申 6月3日(金)までにふおれすと鉱山 持 昼食など
6月11日(土) 12時30分～15時	もりもり森子くらぶ	子どもは木登り、大人はクライミングボードに挑戦します	対 5歳～小学2年生とその保護者 料 200円(保護者とも)	申 6月8日(水)までにふおれすと鉱山 持 タオル、着替え、運動靴など
6月11日(土) 10時～15時	森からつながる環境保全 手入れ&せせらぎかふえ OPEN	『遊々の森』の手入れをします。汗を流した後は、おいしいカフェでひと息	定 15人 (申込順) 料 200円	申 6月9日(木)までにふおれすと鉱山 持 タオル、昼食など
6月12日(日) 10時～15時	山の学校	遊びを学ぶための秘密の学校です	対 小学4～中学1年生 料 200円	申 当日直接ふおれすと鉱山 持 手袋、着替え、昼食など
6月14日(火) 10時～12時30分	森のサロン 森のおんがくかい	森で見つけたものを使って音を出してみよう	対 0歳～未就園児とその保護者 料 200円 (0歳無料)	申 6月11日(土)までにふおれすと鉱山 持 タオル、着替えなど
6月16日(木) 10時～12時	ガイドウォーク	緑深まってきた森へ花や鳥に会いに出掛けましょう	対 18歳以上の方 定 15人 (申込順) 料 300円	申 前日までにふおれすと鉱山 持 長靴や濡れても良い靴、手袋、飲み物など
6月18日(土) 10時～15時	ながぐつレンジャー	ふおれすと鉱山のお仕事体験。ツリーハウスやティピを作ります	対 小学生 料 200円	申 6月15日(水)までにふおれすと鉱山 持 タオル、軍手、昼食など
6月19日(日) 10時～14時	森のようちえん どろっちょになろう！	どろんこ広場で『どろっちょ』になって遊ぼう	対 3歳以上の未就園児とその保護者 料 200円	申 6月16日(木)までにふおれすと鉱山 持 タオル、着替え、昼食など
6月19日(日) 10時～15時	カジカの学校②	リポートレッキングをしながら幌別川の岩石や植生を調べます	対 18歳以上の方 定 10人 (申込順) 料 1,000円	申 6月16日(木)までにふおれすと鉱山 持 タオル、着替え、昼食など
6月19日(日) 10時30分～15時	里山マイスター養成講座③ 刈り払い講座	全9回講座の3回目 里山づくりの技術や知識を身に付けます	対 18歳以上の方 定 10人 (申込順) 料 初回1,000円、以後200円	申 ふおれすと鉱山 持 長靴や濡れても良い靴、手袋、昼食など
6月19日(日) 9時～13時	市民レク・『チャラチャラの滝』散策 登別レクリエーション協会	ふおれすと鉱山から『チャラチャラの滝』を散策します ※ふおれすと鉱山集合。	料 100円 (保険料・スイトン汁など)	申 6月13日(月)までに荒生さん (☎ 8636) 持 昼食、飲み物など
6月25日(土)13時～26日(日)12時	子ども自然博士講座	お泊まりで、鉱山の野鳥博士を目指して学びや体験をします	対 小学4～中学3年生 定 15人 (申込順) 料 2,500円	申 6月23日(木)までにふおれすと鉱山 持 着替え、宿泊道具など
6月25日(土) 10時～14時	ふおれすと鉱山流里山づくり『里山のお花さがしと里山のお手入れ』	森をきれいにして、森の花たちを探しに行きます	定 30人 (申込順) 料 200円 (子ども100円)	申 前日までにふおれすと鉱山 持 タオル、昼食など
6月25日(土) 13時～	琴と尺八による『鈴の会』	かぞえ唄やアニメ音楽など 出演：山田正樹さん、中村陽子さん、高田和磨さん(琴)、中村幻山さん、川村焔山さん、高田明人さん(尺八)	-	問 山口さん (☎ 3459) ※当日直接会場へお越しください。
6月29日(水) 10時～12時	こうざん調査隊	河川に生息する水生昆虫の採集調査をします	対 18歳以上の方 定 10人 (申込順) 料 100円	申 前日までにふおれすと鉱山 持 図鑑 (お持ちの方)、長靴
7月2日(土) 10時～15時	カジカの学校③	森と川の生態系を学びながらプチ沢登りに挑戦	対 18歳以上の方 定 10人 (申込順) 料 1,000円	申 6月29日(水)までにふおれすと鉱山 持 タオル、着替え、昼食など
7月8日(金)	ママのためのサロン	河原でダッチオープン料理に舌鼓。子育てのお話もしましょう	対 子育て中の方 定 15人 (申込順) 料 600円	申 7月6日(水)までにふおれすと鉱山 持 タオル、飲み物など

※それぞれの活動や天候に適した服装や持ち物でお越しください。



のぼりべつ文化交流館『カント・レラ』

登別市登別温泉町123番地1 ☎2069

日時	行事名	内容	対象・定員・参加料	申し込み・問い合わせ・備考
6月25日(土) 10時～12時	カントレラ縄文文化体験 自分で火を起こしてみよう	縄文時代の方法で火を起こし、その火を使ってトチとドングリのもちを焼きます	定20人(申込順) 料200円	☎6月24日(金)までにカント・レラ



郷土資料館

登別市片倉町6丁目27番地2 ☎1339

日時	行事名	内容	対象・定員・参加料	申し込み・問い合わせ・備考
7月9日(土) 10時～12時	郷土資料館体験学習 笹舟あそびとソーメン流し	笹舟を作り、水遊びをします。流しソーメンもあります	定50人(申込順) 料200円	☎6月16日(木)～7月2日(土)に郷土資料館



その他

岡志別の森運動公園 登別市千歳町97番地

日時	行事名	内容	対象・定員・参加料	申し込み・問い合わせ・持ち物
6月19日(日) 4時集合	春の市民登山会 道南の花の山 登別山岳会・おにスポ	函館市の雁皮山(標高743m)・蝦夷松山(標高667m)を往復します	定30人(申込順) 料7,000円(バス代・保険料含む)	☎6月10日(金)までに藤木さん(☎5897) ☎春尾根装備、防寒着
6月26日(日) 9時～ ※8時40分受け付け	市民ソフトボール大会 文化・スポーツ振興財団	1～3位には賞品を贈ります	☎市内居住または通勤・通学する高校生以上の方で構成するチーム(12人以内・監督含む) 定12チーム(申込順) 料5,500円	☎総合体育館や文化・スポーツ振興財団備え付けの申込用紙に必要事項を記入し、参加料を添えて、6月8日(水)～15日(水)の9時～17時30分に文化・スポーツ振興財団(☎1116)

総合体育館 登別市若山町2丁目26番地1

日時	行事名	内容	対象・定員・参加料	申し込み・問い合わせ・持ち物
7月1日～29日 の毎週火・金曜日 18時30分～20時30分 ※26日を除く。	初心者バドミントン教室 登別市バドミントン協会 文化・スポーツ振興財団	試合ができるまで基本から教えます	☎市内居住または通勤する18歳以上の方 定20人(申込順) 料2,000円	☎6月24日(金)までに総合体育館(☎5552) 持ラケット、運動靴

地域情報センターPipp 登別市中央町4丁目11番地(アーニス内)

日時	行事名	内容	対象・定員・参加料	申し込み・問い合わせ・持ち物
毎月 毎週水曜日 13時～16時	パソコン教室 NPO法人 シニアネットいづり	第1週『パソコンの基礎』 第2週『ワードの基礎』 第3週『インターネットの基礎』 第4週『電子メールの基礎』	定各6人(申込順) 料各3,000円 ※別途テキスト代300円。	☎工藤さん(☎5051)
毎月 第3日曜日 13時～16時		『エクセルの基礎(全2回)』 基本操作、データの入力、編集、簡単な関数など		
毎月 第2火曜日 13時～14時30分		『画像編集(全2回)』 画像の取り込み、サイズ変更、明るさの処理など		
毎月 第3火曜日 13時～15時	パソコン相談会 NPO法人 シニアネットいづり	疑問や問題点が解決できるように一緒に考えます	—	☎工藤さん(☎5051) ※当日直接会場へお越しください。 ※第2火曜日は『のぼりん』で開催しています。

若草中央公園 登別市若草町2丁目

日時	行事名	内容	対象・定員・参加料	申し込み・問い合わせ・持ち物
7月13日(水) 9時～ ※8時40分受け付け	市民ゲートボール大会 文化・スポーツ振興財団	—	☎市内居住または通勤・通学する20歳以上の方で構成するチーム(7人以内・主将含む)	☎総合体育館備え付けの申込用紙に必要事項を記入の上6月13日(月)～30日(木)に総合体育館(☎5552) ※ゲートボール協会加盟者は、支部長経由で戸谷さんへ。

わくわくおでかけ
ナビゲーション

その他の続き				
登別パークサービスセンター 登別市登別温泉町無番地				
日時	行事名	内容	対象・定員・参加料	申し込み・問い合わせ・持ち物
6月25日(土) 9時30分～ 12時	ふるさと再発見 『地獄谷散策会』 自然公園財団登別支部 登別市観光ボランティア アガイド会	登別温泉地獄谷や周辺の自然学習と森林浴、大湯沼川天然足湯を体験できる散策会です	定30人(申込順)	高野さん(☎8400) 雨具、タオル、飲み物
室蘭市文化センター 室蘭市幸町6番23号				
日時	行事名	内容	対象・定員・参加料	申し込み・問い合わせ・持ち物
8月7日(日) 15時～	三市合同文化事業 舞台『おもいのまま』	突然の訪問者によって秘密を暴かれていく夫婦を描く新作の演劇です。 出演：石田えり、佐野史郎ほか	料2,500円(前売り2,000円)、高校生以下1,300円(前売り800円) ※未就学児は入場できません。	室蘭市教育委員会生涯学習課(☎5094) ※入場券は市民会館、鷺別公民館などで販売。
胆振地方男女平等参画センター 室蘭市東町4丁目29番1号				
日時	行事名	内容	対象・定員・参加料	申し込み・問い合わせ・持ち物
7月10日(日) 13時45分～	教育講演会『子どもと遊び』&『先輩から話を聞く会』 室蘭LDを考える会	講師：仙石泰仁さん(札幌医科大学保健医療部作業療法科教授)	定70人(申込順) 料500円	氏名、住所、電話番号、所属(職業など)を記入しファクスで熊谷さん(☎・FAX 31923)
室蘭市中小企業センター 室蘭市東町4丁目29番1号				
日時	行事名	内容	対象・定員・参加料	申し込み・問い合わせ・持ち物
7月3日(日) 9時～17時	狩猟免許試験予備講習会 猟友会室蘭支部	①第一種・第二種銃狩猟免許 ②わな猟免許 ③網猟免許	料①7,500円 ②・③5,000円 ①+②または①+③の場合1万円	6月30日(木)までに伊奈さん(☎3053)
室蘭工業大学 室蘭市水元町27番1号				
日時	行事名	内容	対象・定員・参加料	申し込み・問い合わせ・持ち物
7月3日(日)・ 10日(日) 10時～16時	室蘭工業大学公開講座 感性とスポーツマッサージによるリラクゼーションの効用講座 - 感性に基づく知と創造 -	感性に関する最新の知識とスポーツマッサージによるリラクゼーションの方法を身に付けます	高校生以上の方 定20人(申込順) 料1,000円	地域連携推進課備え付けまたは同大学ホームページ(http://www.muroran-it.ac.jp/)掲載の申込書に必要事項を記入し、6月17日(金)までに地域連携推進課(☎465023)
室蘭工業大学ロボットアリーナ 室蘭市高砂町3丁目11番1号				
日時	行事名	内容	対象・定員・参加料	申し込み・問い合わせ・持ち物
7月2日(土)・ 9日(土) 10時30分～ 12時	レゴ・マインドストーム 体験教室	レゴ・マインドストームをプログラムを使って動かしてみます	小学生 定各8人(抽選)	室蘭工業大学ロボットアリーナホームページ(http://www.muroran-it.ac.jp/robotarena/)掲載の申込書に必要事項を記入し、6月17日(金)までに室蘭工業大学ロボットアリーナ(☎5650)
7月2日(土)・ 9日(土) 13時30分～ 15時30分	メカ・アニマルを作ろう 体験教室	工作キット『メカ・タートル』、『メカ・ラビット』を組み立てて、実際に遊んでみます	小学生3～6年生 定各10人(抽選)	
室蘭市市民会館 室蘭市輪西町2丁目5番1号				
日時	行事名	内容	対象・定員・参加料	申し込み・問い合わせ・持ち物
6月18日(土) 10時～16時	FMびゅ～3周年感謝イベント 『ラジオの力』	ラジオ放送の仕事に興味のある方や社会性向上を目指す方の講習会です 講師：野宮範子さん(フリーアナウンサー)、今宮廉さん(フリーディレクター・プロデューサー)	高校生以上の方 定30人(申込順) 料1,000円	室蘭まちづくり放送(株)(☎1662・Eメール: 842@fmview.jp)
6月4日(土)・ 5日(日)	つくろうよ!強い身体と強い歯 歯の衛生週間事業 (社)室蘭歯科医師会	4日(土): 図画・ポスターの表彰・展示、親と子の良い歯のコンクール審査・表彰 5日(日): 8020コンテスト、お口の健康チェック・歯科相談、口腔清掃指導、フッ化物塗布など(無料)	-	室蘭歯科医師会(☎43522)

その他の続き				
洞爺湖町				
日時	行事名	内容	対象・定員・参加料	申し込み・問い合わせ・持ち物
6月5日(日) 7時~17時	洞爺湖カヌー B-NAG (登録アクテ ィブガイド協会)	洞爺湖でカヌーを楽しみます。湖面の静けさや迫りくる新緑を湖上から楽しみませんか	定6人(申込順) 料4,500円 ※このほか年会費 1,000円。	■6月9日(木)までにB-NAG事務局(ふおれすと鉱山内・☎025669) ■濡れても良い服装・靴、帽子、タオル、着替え、昼食

リサイクルまつり'11イン登別・白老

7月3日(日)10時~14時
クリンクルセンター

- ・フリーマーケット(雨天中止)
- ・クリンクルスタンプラリー
(先着500人にたい肥5kgプレゼント)
- ・ペットボトル釣り大会
- ・リサイクル工作教室
- ・登録ブランド推奨品展示即売
- ・地球にやさしい住宅用太陽光発電システム展示
- ・昔のあそび体験コーナー
- ・花木の即売
- ・繊維リサイクルコーナー

フリーマーケット出店者募集

- ・場所 クリンクルセンター駐車場
 - ・区画 A区画(4.5×5m・7区画)
B区画(2.25×5m・16区画)
 - ・対象 市内居住の個人またはグループ
 - ・申し込み 6月6日(月)~10日(金)の9時~17時30分に
リサイクルまつり運営委員会
- ※応募者多数のときは抽選により決定します。

問い合わせ リサイクルまつり運営委員会
(環境対策グループ内・☎02958)

登録マリンパーク ニクス市民利用証 をご利用の方に

3月末に、連合町内会を通じて配布した『登録マリンパークニクス市民利用証』を使用するときには、入園する方全員の現住所を確認できる書類(運転免許証や健康保険証など)が必要です。ご注意ください。

▶問い合わせ 登録マリンパークニクス(☎03800)

アウルズテニスクラブ

夜間活動する、硬式テニスクラブです。

試合に出るため、また、健康のためにテニスをしませんか。

▶日時 毎週月・木曜日 19時~21時

▶場所 海星学院高等学校(室蘭市高砂町)

▶問い合わせ 斎藤さん(☎090-9756-3375)

大東流合気道柔術幸道会

健康維持や護身術として合気柔術を始めてみませんか。

▶日時 毎週火・木曜日 18時30分~20時30分、毎週日曜日 10時~12時

▶場所 登録公民館

▶会費 月額1,500円

※詳しくはお問い合わせください。

▶問い合わせ 松本さん

(☎02012)

会員募集

日本工学院北海道 専門学校便り

問い合わせ ☎0888

日本工学院は、学生たちの就職活動が真つ盛り。4月の就職ガイダンス、就職面接講座にはじまり、5月13日には、就職決起集会を行いました。また、同日に、本校で合同企業説明会が開催されました。

引き続き厳しい



就職環境ですが、道内外の企業や官公庁40社に参加いただきました。説明会後には、入社試験をしてくださる企業もあるなど、学生とつて意義のあるイベントになりました。

これから就職活動本番。就職希望の学生全員の決定を目指し、教職員も一丸となり就職指導に力を注いでいます。

6月の体験入学・オープンキャンパス

(学校・保護者説明会同時開催)
●11日(土)・25日(土) 11時30分~15時30分

●19日(日) 10時30分~15時30分

問い合わせ 入学広報室
(☎0120-666-965)

防災対策の見直しを

地震と津波に対する意見集約会

3月11日の大津波警報発令時に、各町内会で実施した避難活動の反省点や改善点、検討が必要な点などを今後の市の防災計画の見直しに反映してもらうため、4月7日に意見集約会を開催しました。

53町内会から63人が出席し「サイレンの音が、何を表しているのかわからなかった」「広報車の広報内容が聞き取れなかった」「しっかりとした情報伝達をしてほしい」「津波を想定した避難所になっていないので、防災マップを見直してほしい」など市に対して活発な意見が出されました。



生活安全部会
部会長 江口 武利

地域の子どもの安全を守る

新入学児童の交通事故防止

通学路や交通ルールに慣れていない新入学児童のために、各町内会では通学区域での交差点や横断歩道、車の通行の多い危険な場所での交通指導を始めました。入学式翌日から、黄色いカバールのランドセルを背負い、高学年の児童の引率で通学する新1年生に「おはよう」「車に気を付けて」と声掛けを行っています。



生活安全部会
部会長 江口 武利

安心・安全な地域づくりを推進

市連合町内会定期総会

4月27日、平成23年度登別市連合町内会定期総会を市民会館で開催しました。本年度の主な重点推進事業は次のとおりです。

- ◆本年度の重点推進事業◆
- 町内会未加入世帯への加入促進
- 個人情報保護法の研修会の開催
- 女性役員まちづくり研修会の開催（女性の視点を生かした地域づくり）
- 登別地獄まつり半世紀記念事業への協力（町内会鬼踊りへの参加と町内会の市内温泉利用促進）

詳しくは、各町内会の会長を通じてお知らせいたします。ご理解とご協力をお願いします。



総務部会 部会長 佐藤 弘子
事業部会 部会長 三浦 忠夫

沿道を花でいっぱい

赤鬼歓迎像 花苗の植え込み作業



道央自動車道登別東インターチェンジ出入り口付近の赤鬼歓迎像の花壇に、市職員と登別温泉・登別地区連合町内会会員、観光協会の約40人がビオラとパンジーの花苗約1千500株で湯けむりのマークを描きました。維持管理を続け、夏にはインパチェンスを植える予定の花壇は、観光客や道行く人の心を和ませています。

環境衛生部会
部会長 岸 明司



議会だより

でいすかす

61号

発行・登別市議会／編集・議会だより編集委員会／発行日・2011.6.1

市議会ホームページ：http://www.noboribetsu-shigikai.jp/index/index_page.htm

副議長就任ごあいさつ



副議長
やまだ しんいち
山田 新一

市民の皆さまにおかれましては、議会活動に多大なるご厚情とご理解を賜り、心からお礼申し上げます。

さて、行政と議会の役割は、皆さまの「生命の保証と財産の確保」であります。そのため、政策提言を、たゆむことなく積極的に進めてまいります。

また、本年第1回定例会において制定された「登別市議会基本条例」は、議会に対する市民の皆さまからのご意見に基づき、これからの方向性を示したものです。私はこの条例の根幹に基づき、議員の政策提言の充実を図りたいと考えております

併せて、登別市の発展に意欲を持ち、議会に参画したいと願っている方々のご意見なども参考にしながら、議員定数や議員報酬などについて検討を行ってまいりたいと思います。

議長の補佐役として、職務に精進する所存でございますので、よろしく申し上げます。

議長の補佐役として、職務に精進する所存でございますので、よろしく申し上げます。

議長就任ごあいさつ



議長
たかはし まさみ
高橋 正美

議長就任に当たり、その職責の重さを痛感しているところであります。

議会運営は、公平・公正・公開を原則として、透明で開かれたものでなければなりません。何より、市民の皆さまの声を大切にして進めていかなければならないものだと思っております。

議会改革は、永遠のテーマではありますが、この3月に制定された「登別市議会基本条例」をよりどころにして、新たな視点で、さらに一歩を踏み出したいと思っております。

また、「登別市議会議員政治倫理条例」が施行されましたが、その適切な運用により、市民の皆さまとのより一層の信頼関係を築いてまいります。

今後は、市が進めるさまざまな施策について、市民の皆さまの目線に立って議会の役割を果たしてまいりたいと思っておりますので、ご理解とご協力をお願い申し上げます。就任のごあいさつといたします。

議員の紹介

(五十音順で掲載)



きむら じゅんいち
木村 純一
公明党



おおむら たかとし
大村 喬俊
市民・前進



うえむら ゆきお
上村 幸雄
市政クラブ21



いしやま まさし
石山 正志
市民・前進



すぎお なおき
杉尾 直樹
市政クラブ21



さとう ひろこ
佐藤 弘子
市政クラブ21



さききくみこ
佐々木久美子
日本共産党



くどうくに お
工藤 隼二雄
市民・前進



きむら としこ
木村 俊子
公明党

平成23年4月24日に行われた登別市議会議員選挙において、新たに21人の議員が選出されました。全議員を紹介するとともに、新正・副議長はじめ各議員の所属委員会をお知らせします。



ぬまた かずお
沼田 一夫
市政クラブ21



にへい ひでゆき
二瓶 秀幸
市民・前進



なりた あきひろ
成田 昭浩
市民・前進



てんじんばやしよしひこ
天神林美彦
市民・前進



つじ ひろし
辻 弘之
市政クラブ21



わたなべ つとむ
渡辺 勉
日本共産党



よねたとみこ
米田登美子
市民・前進



やまぐち けんじ
山口 賢治
市民・前進



むらい としゆき
村井 寿行
公明党



まつやま てつお
松山 哲男
市民・前進

予算・決算委員会

委員長 おおむら たか とし
大村 喬 俊
副委員長 わたなべ つとむ
渡辺 勉

議長を除く全議員で構成
(決算審査時は、議長および
監査委員を除く全議員で構成)

議会運営委員会

委員長 てんじんばやし よし ひこ
天神林 美彦
副委員長 つじ ひろし
辻 弘之
まつやま やま てつ お おおむら たか とし
松山 哲男 ・ 大村 喬 俊
うえ むら ゆき おおむら たか とし
上村 幸 雄 ・ 木村 純 一
わたなべ なべ つとむ なり成 た あき ひろ
渡辺 勉 ・ 成田 昭浩

生活・福祉委員会

委員長 ぬまた た かず お
沼田 一 夫
副委員長 なりた あき ひろ
成田 昭 浩
おおむら たか とし おおむら じゅん いち
大村 喬 俊 ・ 木村 純 一
さとう ひろ こ さき むら きく み こ
佐藤 弘 子 ・ 佐々木 久美子
にへい ひで ゆき
二瓶 秀 幸

総務・教育委員会

委員長 つじ ひろ し
辻 弘 之
副委員長 よね た とみ こ
米田 登美子
うえ むら ゆき お いし やま まさ し
上村 幸 雄 ・ 石山 正 志
わたなべ なべ つとむ むら い とし ゆき
渡辺 勉 ・ 村井 寿 行

議会だより編集委員会

委員長 にへい ひで ゆき
二瓶 秀 幸
副委員長 すぎ お なお き
杉 尾 直 樹
なりた あき ひろ こ
成田 昭 浩 ・ 佐藤 弘 子
ささき くみ こ どう ひろ こ
佐々木 久美子 ・ 工藤 俱二雄
むら い とし ゆき
村井 寿 行

観光・経済委員会

委員長 まつ やま てつ お
松山 哲 男
副委員長 き むら とし こ
木村 俊 子
やま だ しん いち やま ぐち けん じ
山田 新一 ・ 山口 賢 治
てんじんばやし よし ひこ ひろし
天神林 美彦 ・ 杉 尾 直 樹
く どう に お
工藤 俱二雄

※議会選出の監査委員に、^{きむらじゅんいち}木村純一議員が選任されました。



〈平成23年度予算審査特別委員会〉

平成23年度の予算審査については、平成23年3月8日～11日の4日間の日程で行われた平成23年度予算審査特別委員会で審議し、すべて原案可決しました。

今後の常任委員会化に向けて、審議を効率的に行うため、質問の事前通告制や質問時間（1事業につき10分）の設定など、新たな取り組みの中で審議を行いました。

山口賢治

市民周知に係るパンフレットなどの配布や各種行事への参加、防災対応の要請などについて、各町内会に協力を仰ぐことが多くなってきている。そこで、助成金の額などを見直すべきではないかとたずねた。市からは、財政上難しいが検討していきたいと答弁があった。

天神林美彦

昨年6月、富岸地区に開設された子育て支援事業（ひろば型）については、利用者の方から好評を得ており、時代が求めている事業と判断している。委託している団体とは、さらに連携を密にして、将来的には市内数力所に設置する事業として検討すべきである。

木村純一

質 農地有効利用システム更新の必要性と事業内容について。

答 農地の利用状況や農地の形状、北海道が所有する森林の林班図データや森林調査簿データなど、さまざまな情報を集約したシステムであり、農森林業の振興に努めるものである。

辻弘之

郷土資料館に寄贈されている古道具などの資料について、過剰な保管量により、十分な整理ができていない。古道具を活用した心理療法である「回想療法」に活用したり、高齢者グループホームへの貸し出しを行うことを提案。今後は市内事業所の希望に応じたいと答弁があった。

山田新一

質 児童虐待の啓発活動に、支援者（通報者）向けの小冊子を発行することのだが、虐待を行っている保護者（加害者）に対して、虐待を思いとどめさせるのが基本ではないか。
答 保護者に対する児童虐待防止策も盛り込んだ内容の小冊子としたい。

上村幸雄

質 農地法の改正に伴う、今後の農業委員会としての取り組み方や考え方について。
答 市内の農業者数が減少している状況の中、農地法の改正に伴い、パブリックコメントの活用や農地賃借料の公表、農業委員会による農地パトロールの実施などに取り組んでいる。

松山哲男

介護保険特別会計では、認知症の早期発見の取り組みを提言。また、一般会計では、民生児童委員への情報提供のあり方、エゾシカの駆除とその活用、農水産業の今後の展望、地場産業振興策として新たな産業構想の策定と、起業化支援事業との関連性などを提言、質問した。

大村喬俊

平成23年度の市バス運行について質問。市主催の行事や災害応急対策活動を最優先し、時間内でスケジュール調整を行い、可能な限り要望に沿うよう運行していきたいと考えるが、利用の趣旨や目的などを精査し、一定の基準を設けるなど検討を加えていきたいと回答があった。

木村俊子

地上デジタル放送の難視聴地域の対策について、町内会には3種の対応について回覧されているが、説明としては不十分である。さらに7月24日のデジタル化に間に合わない場合の対応についても、市として説明会を早期に開催するべきと質問。説明会を開催したいと答弁があった。

高橋正美

質 苫小牧市で行われた「口蹄疫の防疫演習」とはどのようなものだったのか。
答 韓国において口蹄疫の発生が継続していることを受けての防疫演習であった。胆振家畜保健衛生所から牛や豚の病変、侵入防止対策の説明や、宮崎県における殺処分や消費などについて報告があった。

成田昭浩

質 温泉インフォメーションプラザの取り組みと今後の展望について。
答 観光振興に海外客向けの案内サービスなどは欠かせない。さらにオンラインショップとしての機能も、広報紙やホームページなどで広く発信し、地域との連携・協力関係を築き、今後も存続させたい。

米田登美子

質 三市合同女性国内派遣研修の目的を2項目掲げているが、現状の課題点をどのように考えているか。
答 応募、事前研修、事後の活動のあり方に課題があると考えている。今後は、男女平等の観点から応募資格を限定しないなど、検討を加えて継続していきたい。

平田江美子

毎年、お盆の時期に富浦墓地まで「無料墓参バス」を運行している。過去に「亀田霊園」にも墓参バスを運行してほしいという市民要望を受けて質問した経緯があり、今回再度質問した。新年度に向けて、亀田霊園への乗り入れも含めて検討していきたいと答弁があった。

渡辺勉

市内経済が冷え切っている今、業者への融資から工事の発注まで、市から直接助成金を支給する住宅リフォーム助成制度を発足させ、一人親方・小規模事業者の方々の受注を増やし、市内経済の活性化を図る手だてを取るために、市でも実施してはどうかと提言した。

石山正志

本庁舎耐震診断事業費が盛り込まれた件では、建設から50年が経過し、市の防災管理機能を担う観点からも、二次診断の結果が注目される。ほかにも婦人センター、総合体育館、幌別東保育所の耐震診断が行われるが、診断結果や修繕・改築の概算費用などは年内に出ると答弁があった。

西村孝夫

質 最近、原油価格が急激に高騰し、生活弱者や漁業者、農業者・生産活動者にさまざまな影響を及ぼすことが予想されるが、市として対応策が必要ではないか。
答 市民生活への影響が大きいので、国へ要望すると同時に、市としても最大限努力したい。

～ 議案の賛否状況 ～

議案	賛成議員	反対議員	結果
第1回臨時会 平成22年度登別市 一般会計補正予算 (第6号)	木村(俊)・米田・辻・木村(純) 成田・高橋・石山・天神林・山口 山田・上村・西村・永沢・大村 松山・工藤・熊野	渡辺 平田	採択 可決
公の施設に係る 指定管理者の指定	木村(俊)・米田・辻・木村(純) 成田・高橋・石山・天神林・山口 山田・上村・西村・永沢・大村 松山・工藤・熊野	渡辺 平田	採択 可決
第1回定例会 平成22年度登別市 国民健康 保険特別会計補正 予算(第2号)	木村(俊)・米田・辻・木村(純) 成田・高橋・石山・天神林・山口 山田・上村・西村・永沢・大村 松山・工藤・熊野	渡辺 平田	採択 可決
平成23年度登別市 一般会計予算	木村(俊)・米田・辻・木村(純) 成田・高橋・石山・天神林・山口 山田・上村・西村・永沢・大村 松山・工藤・熊野	渡辺 平田	採択 可決
平成23年度登別市 後期高齢者 医療特別会計予算	木村(俊)・米田・辻・木村(純) 成田・高橋・石山・天神林・山口 山田・上村・西村・永沢・大村 松山・工藤・熊野	渡辺 平田	採択 可決
登別市国民健康 保険給付費等 準備基金条例の 制定	木村(俊)・米田・辻・木村(純) 成田・高橋・石山・天神林・山口 山田・上村・西村・永沢・大村 松山・工藤・熊野	渡辺 平田	採択 可決

補正予算審査特別委員会

小・中学校の耐震化改修についての考えを示す

平成22年度一般会計、国民健康保険特別会計、公共下水道事業特別会計、介護保険特別会計および後期高齢者医療特別会計の補正予算について審査を行いました。

その中で「小・中学校耐震化改修事業」について、耐震指標の調査結果と、改修を実施する優先順位の考え方に対して質疑がありました。市は「s値(構造耐震指数)が低いのは工事の緊急度が高いと認識するが、総合的な条件も加味し判断するとの見解を示しました。補正予算の議案については、全件原案可決しました。

短期証の留め置き実態について

平田 江美子

【質】短期証は国保税を滞納している場合、保険証を窓口で留め置いて保険税を納めると交付される。

【答】病気になるたとき、安心して受診できるように保障をするためにも、保険証はすべて郵送とすべきではないかと考える。

【答】短期証は国保税納付折衝の機会の確保という観点から、原則窓口で納付相談をした上で交付する。何らかの理由で短期証を更新していない世帯については、3月に郵送する予定である。

企業誘致の推進について

成田 昭浩

登別が他の市町村と比較して、優位な点を売り込むことが必要と提言。登別には全国的な知名度やおいしい水、豊かな自然環境がある。

さらに、登別漁港などを背景にした食料供給基地としての可能性を秘めている。平成23年度からの取り組みとして、食料に関連した企業を中心に企業立地を推進したい。

また、周知の手法として、インターネットの動画サイトの活用も検討していきたい、と答弁があった。

幌別バイパスの美化について

山田 新一

【質】国道36号幌別バイパス沿いの散乱した廃材やごみの不法占用に対し、廃材などの処分料を減免すべき。

【答】基本的には土地管理者である北海道が対応すべきと考えるが、市としては、今まで廃材やごみが撤去・整理された場所は、市と地元住民の協力を受けてクロマツを植樹している。今後も、開発局や北海道、室蘭警察署などと引き続き対応策を検討していく。また、廃材などの処分料の減免については、当該条例の減免規定に該当するか調査する。

一般質問

13人の議員が、市政執行方針などについて市に質問しました。

災害対策の啓蒙活動について

山口 賢治

平成16年第2回定例会から今回まで3回にわたり「防災対策」について質問を行い、本定例会においても「消防行政全般」について見解をたしました。

市からは「消防かわら版」を作成し、火災予防の啓蒙活動を行ったり、西胆振消防本部の起震車による地震体験を実施している。今後も、教育現場や住民、各種事業所などの講習会や懇談会をとおして、より多くの市民に防火や防災の意識向上、命の尊さを学んでもらえるようにすると回答があった。

高齢者福祉について

木村 俊子

【質】団塊の世代が65歳を超え始めることから、今後の高齢者の推移について、安心・安全のため、地域包括支援センターをより一層市民へ周知を図るべき。

【答】平成23年9月現在、高齢化率は27.9%に増加しており、地域包括支援センターを積極的に周知していきたい。

【質】高齢者に対し、操作の簡単な「らくらくホン」を貸与すべき。

【答】「らくらくホン」を利用した手法などの情報収集を継続しながら、どのような手法が効果的なのか検討していきたい。

一般質問



ハード整備の考え方をただす

石山 正志

平成23年度予算のハード事業について、市長は市民生活の優先度と、市内企業発注を念頭に選択したと答弁。約14億5千万円の工事発注額については、市税の減額や公債費の増があっても、今できる最大限の規模であると述べた。

また市長は、よほどことがない限り、工事発注額は維持すると答弁した。公園や橋りょうの長寿命化、雨水対策事業に加え、近い将来には驚別小学校や消防庁舎の建て替え事業も迫っている。このため、財政的には難しいかじ取りが求められる。

選挙公約達成の状況はいかに

高橋 正美

選挙公約の達成状況は、どのようになっているのか。

答 「市民力の結集による開かれた行政運営」「地域力を生かした地域経済の活性化」「市民の暮らしを大切にしたいまちづくり」を柱に、就任以来、公約実現に向け積極的に取り組んできた。

その結果、市民活動センターの設置、登別ブランド推奨制度の確立、市民参加による事務事業の外部評価など、公約に掲げてきた事項については着実に進んでいると認識している。

教育行政について

米田 登美子

幼児期と学校教育をつなぐ「幼・小連携」について、対象機関をどこまで想定しているのか。また、教育効果を上げる取り組み内容と、その効果をどのように期待しているのか。

答 市内各幼稚園・保育所との連携を考えている。幼児・児童間の交流と併せ、職員の意見交換、教育活動の参観を実施することにより、子どもに負担をかけないスムーズな移行や、安定した環境の中で授業が行われると期待している。

市民目線のまちづくり

辻 弘之

買い物支援や道路整備などの交通政策について、町内会やPTA・事業所・障がい者団体などから要望されているが、その受け皿も市民生活や福祉、都市整備および教育など、さまざまな部局に及んでいる。

交通課題の解決には、それら部局ごとに縦割りで優先順位が付けられており市民目線ではない。横断的に市民要望や交通課題を整理し、優先順位を明確にした交通政策を立案するべきと提案。次年度に横断的協議の方法を検討したいと回答があった。

新たな視線での成長戦略の策定を提言

松山 哲男

市政執行方針の重点施策である「安心を感じる・活気が溢れる・担い合う」まちづくりの具体的な取り組み、執行方針で触れていない少子高齢化、人口減少という大きな課題に対する取り組みについて、従来の視点を転換したわがまちの成長戦略を策定する必要性と体制づくりについて、提言を交え質問。また、教育行政執行方針における、諸団体との「連携」をする上での位置付け、社会教育では、学習で得た知識などを地域で生かすあり方などを質問した。

土砂災害の防止策を講じるべきでないか

西村 孝夫

市内西部だけを見ても、新生町・若草町・美園町の危険区域に住む市民から、土砂災害に対する不安の声が聞かれるが、防災マップの作成後は危険地域の指定だけで、具体的な防止策が講じられていないと感じる。小規模治山事業などの活用により、災害対策に充実を図るべきでないか。

答 小規模治山事業は、北海道の事業であり、これまで、年に1〜2カ所で行ってきたが、今後も推進していきたい。

職員派遣の要請について

天神林 美彦

市政執行方針において「行政力の向上に努めるため、専門知識や多彩な知恵の外部からの取り入れ」が示されているが、具体的な内容を聞きたい。

答 地域主権の流れの中、市町村には自己決定、自己責任の度合いが高まり、足腰の強い自治体として自立することが求められている。地域課題の解決や活性化のための人材育成とともに、組織の活性化を図るため、総務省へ職員の派遣要請や北海道への派遣交流要請を行っている。

市独自でキャリアカウンセラーの配置を

渡辺 勉

新卒高校生の就職希望者の40人以上が、就職先が未定のまま卒業している。新卒者・既卒者の就職や転職は厳しく、職についての悩みや希望を相談することもできずに、職探しをすることが多い。若者や求職者の相談相手としてのキャリアカウンセラーを、市の窓口として設置すべきではないか。

答 雇用環境は依然厳しく、若年層の就職に向け、抱えている不安や悩みを試験的に設置して、本格実施を検討していきたい。

『登別市議会基本条例』を制定しました!!

登別市議会基本条例の制定については、平成19年9月に当時の石山議長から議会運営委員会に諮問され、議会内に7名からなる「議会基本条例小委員会」を設置し、度重なる協議を重ね、本年第1回定例会での議決を経て5月1日に施行されました。

本条例の特色は、多くの市民参加と議会活動に対する理解および信頼を得るため、議会に関する情報公開と説明責任を果たすことを定めるとともに、広範な市民の意見や地域の声を把握するため、市民と議員とが意見交換する場を設けること、さらには直面する重要課題などに対応するため専門的知見を有する市民に議会サポーターとして協力をいただくことなどを規定しています。

登別市議会（以下「議会」という。）は、市民から選挙で選ばれた議員で構成され、執行機関である市長との二元代表制のもとで、議決機関としての機能をはじめ、市長が行う市政運営に関する監視や政策提言の役割を持っています。

議会は、それらの役割と責任を踏まえ、登別市の最高規範である登別市まちづくり基本条例にうたわれる「協働のまちづくり」という理念にのっとった議会運営をめざし、地方分権から地域主権へと地方自治体を取り巻く環境が大きく変化する時代の要請に応えるべく、それにふさわしい議会を構築しなければなりません。

したがって、議会は、市長との緊張関係を保持し、政策形成能力を高めながら、市民との活発な論議を重ねることに併せて、議会内の討議を深める中で合意形成をはかり、それらの過程をわかりやすく公開することにより、市民に軸足を置いた協働する議会の実現のため、議会運営の最高規範として、本条例を定めます。【登別市議会基本条例の「前文」より】

登別市議会基本条例の構成

第1章 総則

目的（第1条）

第2章 議会及び議員の活動原則

議会の活動原則（第2条） 委員会の活動（第3条）

議員の活動原則（第4条） 議会及び議員の研修（第5条）

会派の結成（第6条）

第3章 市民と議会の関係

市民への説明責任と情報の共有（第7条）

議会広報の充実（第8条）

市民参画及び市民との協働（第9条）

第4章 議会と市長の関係

議会及び議員と市長との関係（第10条）

政策形成情報の明示（第11条）

議決権の拡充（第12条）

第5章 議員相互の関係

討論の広場（第13条）

議員間の協議の場の設置（第14条）

第6章 政務調査費

政務調査費の執行及び公開（第15条）

第7章 議会事務局の体制整備

議会事務局の体制整備（第16条）

議会図書室の設置（第17条）

第8章 議会改革

議会改革の推進（第18条）

第9章 議員の政治倫理、身分及び待遇

議員の政治倫理（第19条） 議員定数及び報酬（第20条）

第10章 最高規範性と見直し手続

最高規範性（第21条） 見直し手続（第22条）

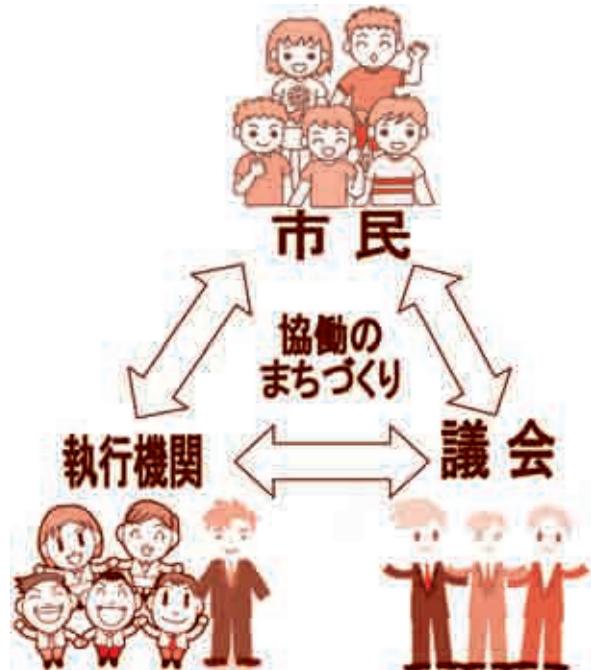

施行日：平成23年5月1日

※議会基本条例の詳細な内容は、登別市議会ホームページでご覧いただけます。



地獄の谷の鬼花火

地獄の谷の鬼花火

鬼花火伝説の語り継がれる地獄谷に棲む『湯鬼神』たちが、人々の幸せを願い、噴火のごとく迫力たっぷりの鬼花火を夜空に放ちます。

●日時 6月1日(水)～8月12日(金)の毎週木・金曜日
20時30分～(約20分)

※6月1日(水)はOPENING^{オープニング}特別開催。
※天候などにより中止することがあります。

●場所 地獄谷展望台周辺
※地獄谷駐車場をご利用ください(夜間無料)。

鬼火の路、幻想と神秘の谷

揺らめく灯りに照らされた『鬼火の路』が、皆さんを地獄谷へと誘います。

●期間 6月1日(水)～11月30日(水) 日没～22時
●場所 地獄谷入口、地獄谷展望台、遊歩道



鬼火の路、幻想と神秘の谷

鬼火が誘う地獄の谷

いざな
問い合わせ 登別観光協会 (☎84 3 3 1 1)

と な り ま ち … ホ ッ ト ラ ン

白老町

白老牛を食べて復興支援
第22回 白老牛肉まつり

昨年、中止になった白老牛肉まつり。今年、『がんばろう東北!!立ち向かおう日本!!東日本大震災・姉妹都市仙台市復興支援』として開催します。

▶日時 6月4日(土) 10時～17時

6月5日(日) 9時30分～16時

▶場所 白老インター前広場(白老川河川敷)

▶料金(牛肉200g) 1,600円(前売り1,400円)

※前売り券1枚につき100円が義援金。

▶問い合わせ 同実行委員会

(☎0144@2266)

室蘭市

6/12サッカーJ2リーグ
6/19プロ野球イースタンリーグ

◎コンサドーレ札幌×横浜FC

▶日時 6月12日(日) 13時

▶場所 入江運動公園陸上競技場

▶問い合わせ 北海道フットボールクラブ(☎011-858-5310)

◎北海道日本ハムファイターズ×東京ヤクルトスワローズ

▶日時 6月19日(日) 12時30分

▶場所 室蘭新日鐵球場

▶問い合わせ 北海道日本ハムファイターズお客様センター

(☎011-857-3939)

※詳しくはお問い合わせください。

伊達市

ザ・ブラックビートルズ
ライブコンサート

▶日時 6月11日(土) 14時30分開場
15時開演

▶場所 だて歴史の杜カルチャーセンター(伊達市梅本町)

▶料金 2,500円(前売り2,000円)、高校生以下1,500円(前売り1,000円)

※全席自由席。

▶チケット販売所 ㈱エルム楽器室蘭支店、登別市役所母子会売店など

※友情出演『伊達ベンチャーズ』、第8回どきコングランプリ『PPK』

▶問い合わせ NPO法人伊達メセナ協会(☎0142@1515)

人のうごき(平成23年4月末日現在) / 人口52,058(+166) 世帯25,083(+237) ()は前月比

発行・編集 / 登別市総務部政策推進室情報推進グループ 〒059-8701 登別市中央町6-11 ☎0143@6586 ㊟0143@1108
ホームページ: <http://www.city.noboribetsu.lg.jp> Eメール: pr@city.noboribetsu.lg.jp