



**特集** 新しい本庁舎のお知らせ …… 2・3

**特集** 令和4年度 登別市の財政状況 …… 4・5

**裏表紙** 新型コロナワクチン接種に関する  
お知らせ



**もくじ**

くらしのガイド	16
すくすく子育ていきいき健康	20
わくわくおでかけナビゲーション!	26
※イベントなどは、4月10日現在の情報を掲載 しています。	

写真は4月7日『鷺別小学校入学式』

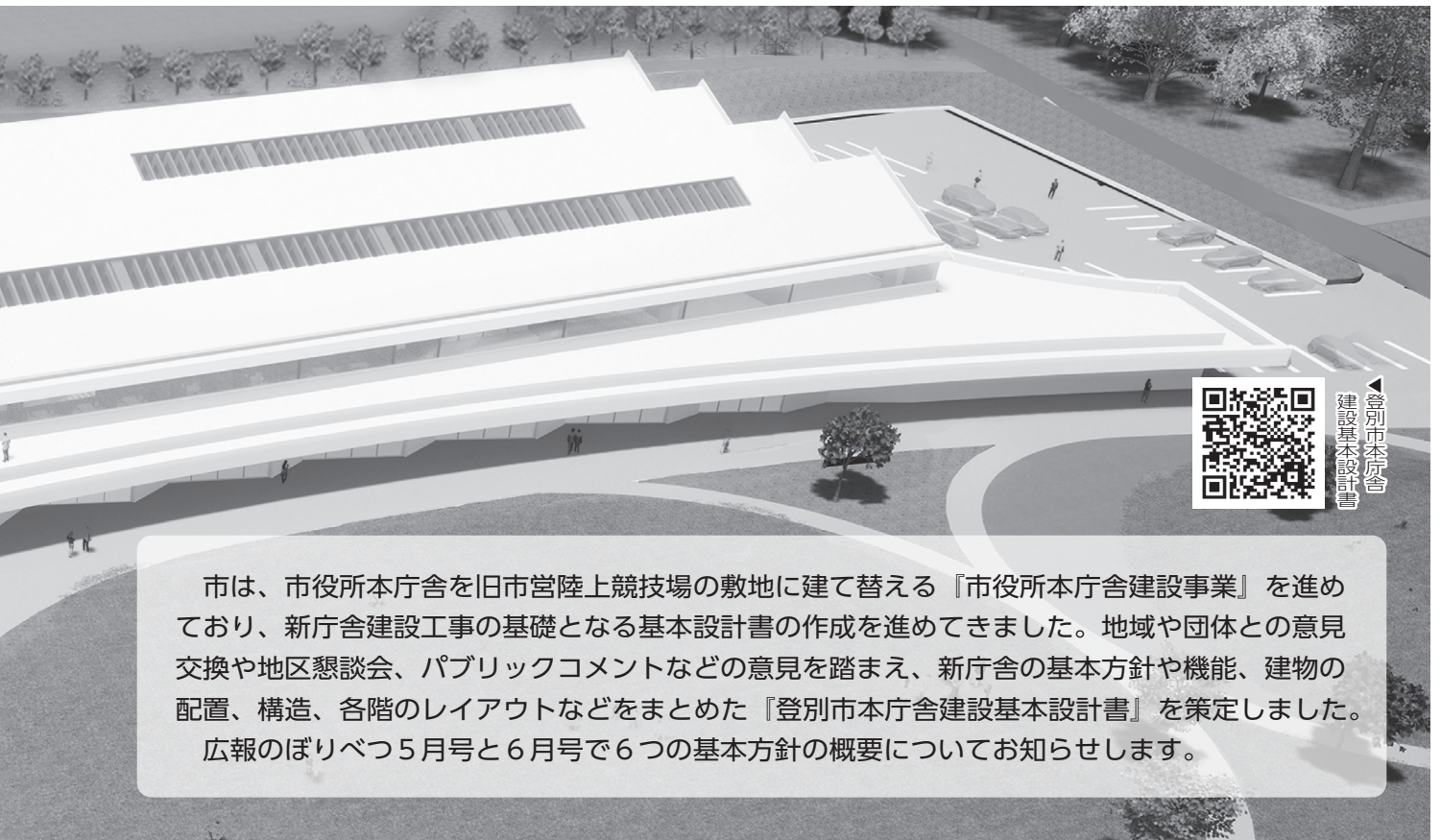

登別市本庁舎  
建設基本設計書



市は、市役所本庁舎を旧市営陸上競技場の敷地に建て替える『市役所本庁舎建設事業』を進めており、新庁舎建設工事の基礎となる基本設計書の作成を進めてきました。地域や団体との意見交換や地区懇談会、パブリックコメントなどの意見を踏まえ、新庁舎の基本方針や機能、建物の配置、構造、各階のレイアウトなどをまとめた『登別市本庁舎建設基本設計書』を策定しました。広報のぼりべつ5月号と6月号で6つの基本方針の概要についてお知らせします。

## 基本方針 3

### 将来を見据えた機能的で使いやすい庁舎

- ・新しい庁舎は、環境対策グループを除き、今まで分散していた庁舎機能を集約した効率的でコンパクトな庁舎とします。
- ・構造壁のない空間とすることで将来の様々な活用に対応できる庁舎とします。
- ・会議室や収納等の業務を支援する機能を執務室付近に配置し、円滑な業務を行うことができる庁舎とします。
- ・窓口は、来庁者を移動させず、職員が移動するワンストップによる対応を目指します。



▲窓口と市民ホール

## 現在の市役所庁舎跡地の利活用について

中央地区のまちづくりの根幹となるコンセプト（目指すべき方向性）を決めるため、ワーキンググループを中心に、学生委員会とも連携をしながら協議を進めています。

3月31日には、約30年前に中央地区で登別中央ショッピングセンターアーニス<sup>なりたゆきひさ</sup>を建設するなど、現在に至るまちづくりに携わってきた、成田幸久さん（富士橋大通り商店街振興組合元理事長）を講師に招き、当時のまちづくりの経緯や体験談など貴重な話を聞きました。これらの話を参考に、引き続きコンセプトの協議を進めていきたいと考えています。

協議内容については、市公式ウェブサイトに掲載しています。



市公式  
ウェブサイト



▲成田さんによる講演の様子

# 新しい本庁舎のお知らせ

問い合わせ 本庁舎整備推進グループ (☎571098)

市公式  
ウェブサイトで



▲新庁舎の外観のイメージ

▼公園の中にあるような新庁舎のイメージ

## 基本方針 1

### 海と山を感じる公園と一体となった庁舎

- ・豊かな自然を感じながら、歩いて楽しいまちづくりのシンボルとなるような庁舎を目指します
- ・かつて陸上競技場であった地形を活かした、ランドスケープと一体となった庁舎をつくります
- ・公園の中に市役所があるような、誰もが気軽に集える開放的な庁舎を目指します



## 基本方針 2

### 市民の新しい居場所となる庁舎

- ・自然光があふれ、市民の憩いの場所となる「ひかりのみち」をつくります。
- ・市民の憩いの場や協働のためのスペースとして、ひろばに面した、市民ホールや会議室を設けます。
- ・1階市民ホールはひろばと一体利用できる空間とし、夜間や閉庁日にも市民が利用できるよう検討します。
- ・誰もが使うことのできるトイレや授乳室、学習スペースを設けることで、開かれた市民の居場所をつくります。
- ・1階屋上には、海を望める展望テラスを設けます。
- ・議場・ホールを1階に配置し、市民開放など多目的に利用できるようにします。

カフェスペースに  
面した市民ひろば



海を眺められる  
屋上テラス

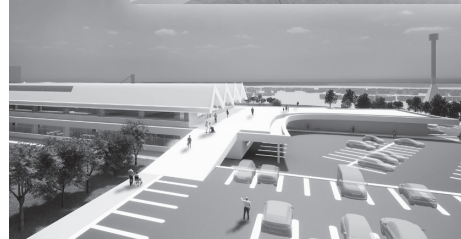

# 登別市の財政状況

問い合わせ 財政グループ (☎0513331)

市は、市民の皆さんに市の財政状況に対する理解を深めていただくため、予算や決算のほか、予算の執行状況などの財政状況に関する公表を年2回行っています。今号では、令和5年3月31日現在の一般会計の収入と支出の状況、特別会計の状況、市債(借金)の残高、財産の状況、一時借入金(借入金)の状況をお知らせします。

## 一般会計予算の執行の状況

一般会計は、市税や国からの地方交付税などの収入により、福祉や教育の充実など、さまざまな事業を行っています。

予算額 254億円

### 収入

収入額 220億8,187万円  
収入率 86.9パーセント

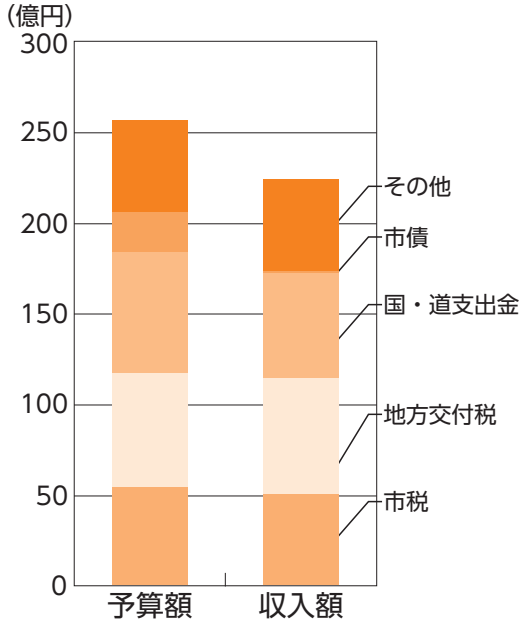

- 市税** 市民税、固定資産税、軽自動車税など、市の税金
- 地方交付税** 人口や市税収入などに応じて国から交付されたお金
- 国・道支出金** 特定の事業に対し、国や北海道から交付されたお金
- 市債** 市の借金

### 支出

支出額 209億6,302万円  
執行率 82.5パーセント

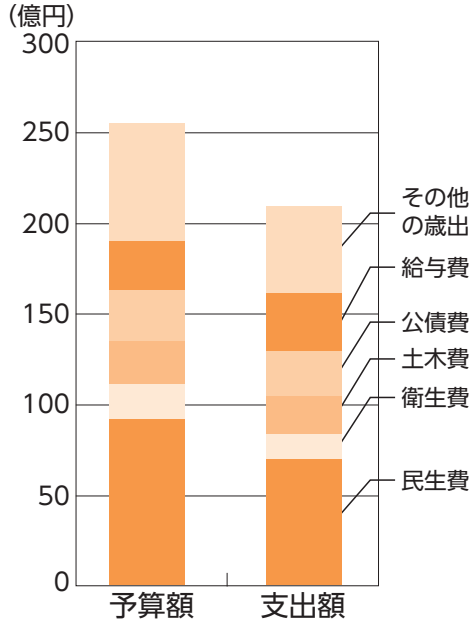

- 民生費** 医療や福祉などに使うお金
- 衛生費** 健康増進やごみ処理などに使うお金
- 土木費** 道路や公園などの建設や維持管理に使うお金
- 公債費** 借金を返済するためのお金
- 給与費** 職員に給料や退職金を支払うためのお金

## 特別会計予算の執行の状況

特別会計では、特定の目的のために納入される収入(保険料や使用料など)により、特定の事業(国民健康保険や介護保険など)を行っています。

区分	予算額(a)	収入		支出	
		収入額(b)	収入率(b/a)	支出額(c)	執行率(c/a)
国民健康保険特別会計	51億7,478万円	45億4,353万円	87.8%	47億1,628万円	91.1%
学校給食事業特別会計	3億4,954万円	2億960万円	60.0%	3億1,860万円	91.1%
介護保険特別会計	39億5,420万円	32億9,864万円	83.4%	34億8,482万円	88.1%
カルルス温泉スキー場事業特別会計	1億2,693万円	6,667万円	52.5%	1億1,661万円	91.9%
後期高齢者医療特別会計	8億8,151万円	6億3,479万円	72.0%	8億4,154万円	95.5%

※金額や数値は、4・5月の出納整理期間で変動することがあります。  
 ※単位未満を四捨五入しているため、合計値などが一致しない箇所があります。  
 ※予算額には前年度からの繰越額を含みます。

### 市有財産の状況

市は、市民サービスの提供に活用するために土地や建物を所有しているほか、特定の目的や万が一のときに使える基金（預金）などを保有しています。

区 分		金額・面積
土 地		694.8万平方メートル
建 物		26.4万平方メートル
基金など	現金	64億6,717万円
出資金・債権など	出資金など	1億 690万円
	債 権	3億7,097万円

### 一時借入金の状況

市は、一時的な資金不足により、市民への給付や納入業者への支払いに支障を生じさせないよう、金融機関から資金を借ります。こうした市の一時的な借入れを一時借入金といいます。

令和5年3月31日現在、一時借入金は借り入れしていません。

区 分		借入金残高
一般会計		0円
特別会計	国民健康保険特別会計	0円
	介護保険特別会計	0円
	カルルス温泉スキー場事業特別会計	0円
合 計		0円

### 市債残高の状況

市は、公共施設の建設や道路の整備などにあたり、国や金融機関から資金を借入れることができ、これら市の借金を市債といいます。

区 分		残 高
一般会計		194億3,101万円
特別会計	学校給食事業特別会計	5,314万円
合 計		194億8,415万円

### 市民一人当たり換算した場合

- 一般会計
  - 収入額 49万2,679円
  - 支出額 46万7,716円
  - 負担する市税 11万2,412円
- 一般会計+特別会計
  - 市債残高 43万4,720円

※3月末現在の市の人口を基に算出しています。

### 歳出総額と性質構成の推移

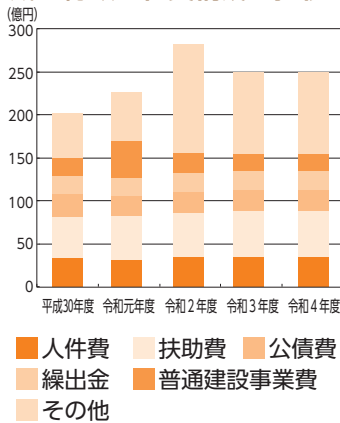

### 歳入総額と歳入構成の推移

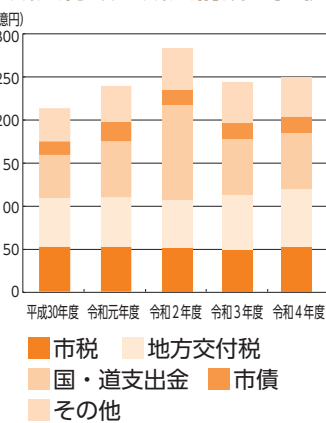

・歳入歳出の動向  
市税は、新型コロナウイルス感染症の影響により、令和2年度以降は50億円を割り込んでいましたが、令和4年度は令和元年度以前の状況まで回復しました。財政運営を行う上で、収入に占める市税の割合が高いことが望ましいとされていますが、登別市では、国から交付される地方交付税の占める割合が高くなっています。

支出では、公債費や人件費のほか、扶助費（生活保護費や福祉関係の給付費などの社会保障費）は必ず支払わなければならないもので、これらが支出の多くを占めている状況にあります。また、令和2年度以降は、新型コロナウイルス感染症対策により、その他の割合が増えています。

## 市の財政動向と今後の運営

・今後の運営  
令和4年度は、基金残高が大幅に増加し、安定的な財政運営に必要な水準に達しましたが、今後は市役所本庁舎建設事業など大型事業を立て続けに実施する計画となっているほか、物価高騰による燃料費・光熱水費の増加や人口減少による市税収入の減少が見込まれることから、決して楽観視できる状況ではありません。

しかし、そのような状況下にあっても、安定的な市民サービスを提供するため、国の動向に注視しながら、地方交付税などの収入を確保するほか、事業事業評価や予算編成などを通じて、事業の必要性、効率性について不断の見直しを行うなど、健全な財政運営に努めていきます。

・基金の動向  
市では、特定の事業に使用するため、また、財源の調整を図るため、基金（預金）を積み立てています。

このうち、万が一のときの備えとしている基金（財源調整用基金）の令和5年3月31日現在の残高は、前年度比で約6億円増加しました。

人口減少などによる市税収入の減少や、国の計画や財政状況などにより地方交付税が減額となった際などの備えとして、財源調整用基金を一定程度保有しておく必要があります。

### 財源調整用基金残高の推移

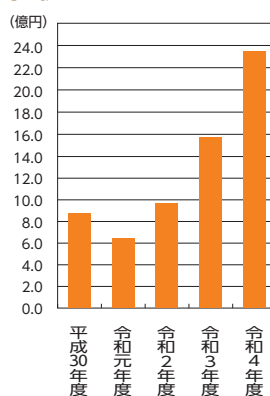

# 令和12年度以降のごみ処理施設の在り方について



市は、令和12（2030）年度以降のごみ処理施設の在り方について検討の結果、クリンクルセンターを令和21（2039）年度まで稼働（再延命化）させることを決定しました。

問い合わせ 環境対策グループ  
(☎0123) 2958

## 検討の経過

クリンクルセンターは、市と白老町との1市1町の広域処理により、平成12（2000）年4月に運転を開始し、計画的に延命化対策を行いながら運転を続けていますが、今後の方向性として、運転開始から30年を過ぎる令和12（2030）年4月以降のごみ処理施設の在り方について、『さらなる延命化（再延命化）』か『新たな施設を建設（新設）』かの検討を進めてきました。

ごみ処理施設の再延命化または新設のどちらを選択する場合も、ごみの減量化が必要となります。

燃やせるごみの多くを占める『生ごみ』や『紙ごみ』、『プラスチックごみ』の新たな分別の可能性についても検討を重ね、検討結果を広報のぼりべつ2023年1月号でお知らせしました。

## 方針策定の経過

専門的な知識を持つ方や市民などで構成される『登別市環境保全審議会』に市の案に対しての見解を求めるとともに、パブ

リックコメントの実施により意見を公募したほか、市内3カ所で住民説明会を開催し、市民の皆さんから広く意見を伺いました。

住民説明会では、再延命化と新設の比較検討の結果について説明を行い、参加者からは一定の理解が得られたものと考えています。

また、登別市環境保全審議会では、委員それぞれの立場から質問や意見が出されるなどの議論が行われた結果、『提示された案について適当である』との回答を受けました。

## 再延命化が妥当

これらを踏まえ、市は令和12年度以降のごみ処理施設の在り方については、クリンクルセンターを令和21（2039）年度まで稼働させる再延命化が妥当であると結論付けました。

また、ごみの分別については、『生ごみ』の分別収集は見送り、『紙ごみ』は、町内会などで取り組んでいる資源回収の強化や公共施設などでの拠点回収の実施を検討すること、『プラスチックごみ』は、将来的に分別収集を導入することなどを決定しました。

## ごみの減量化に向けて



クリンクルセンターを令和21（2039）年度まで稼働することを決定しましたが、更なる将来を見据えた場合、ごみの減量化については、市民の意識を高め、取り組んでいく必要があります。

市は、令和5年度に、生ごみの減量化につながる『家庭向け電動生ごみ処理機や生ごみ堆肥化容器（コンポスト）の購入に対する支援』や紙ごみの減量化につながる『紙ごみを無料で持ち込める回収拠点のクリンクルセンターへの設置』を行う予定です。

ごみは、市民一人ひとりの取組で、減量化することができます。将来の登別に向けて、皆さん、一緒に取り組んでいきましょう。

市公式ウェブサイト



# 幌別東小学校と幌別小学校 統合後のより良い 教育環境のために

広報のぼりべつ2022年2月号で『幌別東小学校と幌別小学校との統合に関わる取り組み』をお知らせしました。

今号では、幌別東小学校と幌別小学校の統合に、より良い教育環境を整えるための取り組みをお知らせします。

問い合わせ 教育部総務グループ  
(☎1100)

## これまでの取り組み

市教育委員会は、保護者や地域住民の皆さんの意見も踏まえ、令和4年3月、『幌別東小学校の統合に関する方針』を策定し、令和7年4月1日に、幌別東小学校を幌別小学校に統合することを決定しました。

その後、令和7年4月の統合に向け、『幌別東小学校区からの通学路』や『踏切の安全対策』、『幌別東小学校で取り組まれてきた特色ある教育の取り扱い』など、統合後の環境整備や統合によって生じる課題への対応方法について検討してきました。



▶地区別検討委員会における議論

## 6つの基本項目の方針

- ① 幌別東小学校区からの通学について**  
幌別東小学校区からの通学路については、鉄南ふれあいセンター付近踏切と小原製麵所付近の踏切のいずれかで線路横断するルートとする。
- ② 踏切への対応について**  
通学時に生じる踏切横断時の安全対策については、学校や家庭での交通安全教育を徹底するとともに、通学時の踏切横断箇所を2カ所に限定し、登下校時に指導員を配置する。
- ③ 徒歩通学困難地域への対応について**  
統合により、幌別東小学校区で生じる徒歩通学困難地域（幸町及び新栄町）からの通学については、遠距離通学費補助（通学に公共交通機関を利用し、交通費全額に市教育委員会が補助）で対応する。
- ④ 特色ある教育の継承について**  
幌別東小学校で取り組んでいる『幌別駒おどり』については、統合後の幌別小学校においても、総合学習の一環として取り組むことを基本とする。また、その取り組みに対しては、幌別駒おどり保存会が中心となって支援することを前提とする。
- ⑤ 放課後子ども教室の統合後のあり方について**  
幌別東小学校区で実施されている放課後子ども教室は休止とし、新校区で同教室の趣旨を踏まえた事業を実施することの必要性について、地域学校協働本部などで検討することを期待する。
- ⑥ 児童同士の交流事業について**  
統合前に実施する児童同士の交流事業については、統合前の1年間（令和6年度）を通じて実施することとし、その具体的な内容については、来年度、両校の教職員で組織する（仮称）統合準備委員会で協議する。

## 両校統合後の環境 整備に関する方針 について

良い教育環境を整えることを最優先に検討を行い、統合後の環境整備に関する6つの基本項目について、右のとおり方針をまとめました。

## 今後の対応について

今後は、保護者の皆さんにPTA総会などの場で、これら統合後の環境整備に関する基本方針や今後のスケジュールなどについて説明する予定です。

統合後の学校生活に関することや統合前に行う児童同士の交

流事業の内容などについても、両校の教職員で話し合いを行って決めた後、保護者の皆さんに学校からお知らせする予定です。

また、令和7年3月をもって閉校となる幌別東小学校の閉校記念事業については、学校を中心に実行委員会を設置し、話し合いを始めます。

今後も、統合に向けて子どもたちや保護者の皆さんが不安を抱くことのないよう、引き続き学校と連携をとりながら、より良い教育環境を整えるための取り組みを進めて参ります。

検討にあたっては、あらためて両校の保護者や地域住民の参加により、学校統合委員会を設置し、話し合いを重ねました。

その結果、統合後の環境整備や統合によって生じる課題への対応方法に関し、学校統合委員会から意見書が提出されました。

市教育委員会では、提出された意見書の内容も踏まえ、より

# 高校生世代まで 医療費助成の対象を拡大します

問い合わせ 年金・長寿医療グループ (☎<sup>05</sup>2137)

**8月1日(火)から高校生世代**までの方の**入院医療費**が、子ども医療費助成の対象となります。

## 新たに対象となる方

- ・課税世帯の中学生の方
- ・高校生世代（満18歳に達した日からの最初の3月31日まで）の方

※高校生世代は課税、非課税世帯を問いません。学校に通っていない方、就労や婚姻している方も対象となります（被扶養者に限りません）。

## 助成対象となる医療費

- ・入院医療費
- ・指定訪問看護療養費

※医療保険適用外の費用や学校管理下での負傷により災害給付金が支給される医療費は対象外です。

## 受給者証の交付申請手続き

入院医療費、指定訪問看護療養費が助成対象となることから、受給者証は**随時の交付**となります。

8月1日(火)以降、入院などが生じた際に交付申請手続きをしてください（退院後であっても申請していただくことができます）。

※未就学児・小学生・非課税世帯の中学生については、これまでと同様に年度更新時の交付となります。

※交付申請手続きの際は、お子さんの健康保険証をお持ちください。

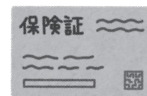

## 子ども医療費助成の範囲

対象	医療保険の自己負担	助成対象	医療費助成適用後の自己負担					
			非課税世帯	課税世帯				
3歳未満	2割	通院	初診時一部負担金 (医科580円 歯科510円)	1割				
		入院						
3歳以上の未就学児		通院			初診時一部負担金 (医科580円 歯科510円)	1割		
		入院						
小学生		通院					初診時一部負担金 (医科580円 歯科510円)	1割
		入院						
中学生	通院	初診時一部負担金 (医科580円 歯科510円)	1割					
	入院							
高校生世代	通院			初診時一部負担金	1割			
	入院							

## 初回相談無料!

不動産の相続登記・名義変更手続  
会社の設立・役員変更登記・定款作成  
過払金返還請求・債務整理・破産手続

お気軽に

お問い合わせ下さい Tel(0143)81-2000

ホームページ <http://www.etrance-office.com>

司法書士法人 エトランジェ 登別事務所

司法書士 黒崎 清

登別市千歳町1-5-3 登別市役所入口踏切近く

皆様のプライバシーには最大限配慮いたします。

## のぼりべつ法律事務所

弁護士 八木橋俊輔 札幌弁護士会

離婚・相続・消費者被害・債務整理  
交通事故・その他

個人のお客様は初回無料です。

その他の相談も扶助制度が利用できる場合には無料となります。

<http://noboribetsu-law.jp/>

相談は  
要予約

0143-83-7381

月～金 9:00～17:30  
※夜間・土日は完全事前予約  
登別市若山町4丁目40-5  
メブル・ペット・ワン303号

# 令和4年度 登別市市民自治推進委員会の活動報告

問い合わせ 市民協働グループ (☎571079)

登別市市民自治推進委員会は、『自分たちのまちづくりは自分たちで進める』という市民自治の趣旨を踏まえ、市民がより住みやすく、より良いまちとなるために活動する委員会です。連合町内会や社会福祉協議会、校長会などの市内の各種団体から選出された方や公募による市民で運営しています。

今号では、委員会を構成する6つの部会の令和4年度の活動内容を紹介します。



## ぬくもり部会

今後の活動のため、登別市総合計画第3期基本計画・第3次実施計画の保健福祉分野の施策を、市職員から概要の説明を受けたり質疑を行い部会員が理解を深めました。

今後は、説明を受けた施策に関連する私たち市民が自らできる取り組みを検討していく予定です。

イメージ

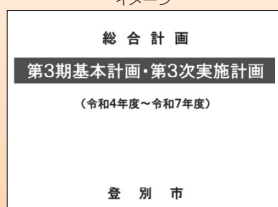

## 防災・環境部会

令和4年7月30日に開催された登別市総合防災訓練において、災害時非常持出品の展示や、部会で作成した防災グッズチェックリストを配布し、災害への備えに対する意識啓発を行いました。

また、新たなおみ分別や令和12年度以降のおみ処理施設の在り方なども市職員と意見交換を行いました。



## 産業躍動部会

市内の高校生と協力し、登別をPRしたり市内産業や商業の活性化を図るための取り組みを検討しました。その中でSNSを活用した取り組みをするため、観光交流センターヌプルや登別温泉街を訪れて写真や動画の撮影を行いました。

今後は、これらを活用して登別をPRする方法を検討していく予定です。



## 都市調和部会

市役所新庁舎を市民が親しみを持てる庁舎とするための取り組みを検討しました。また、市内の高校生や専門学校生との交流の場を設け、若い世代の方々から意見を聞くことができました。

今後は、これらの意見を参考に、引き続き市民が親しみを持てる庁舎とするための取り組みを検討していく予定です。



## はぐくみ部会

幼児期から読書に親しむ機会をつくるため、アーニス内に毎月絵本コーナー『ブックファームあーにす』を開設し、市内で活動する読み聞かせ団体による絵本の読み聞かせや、絵本を自由に読める空間を提供してきました。

引き続き多くの子どもたちに絵本と触れ合う機会を提供できるよう、さまざまな企画を実施していく予定です。



## まちづくり部会

市役所跡地の利活用を協議する『登別市中央地区まちづくり協議会』のワーキンググループに委員が参加し、部会の意見を伝えてきました。

今後は、引き続き市役所跡地の利活用を検討していく予定です。



# 市営住宅の入居者を募集します

問い合わせ 建築住宅グループ (☎<sup>05</sup>4399)

**申込期間** 5月8日(月)～12日(金)9時～17時30分(土・日曜日、祝日を除く)

**抽選日時・場所** 5月17日(水)10時～・市役所3階第1会議室

**鍵渡し日・場所** 7月3日(月)9時～16時30分・市役所3階建築住宅グループ

## 申込資格

- ・家族で入居する方(婚約中の場合を含む)
- ・持ち家のない方
- ・現在、公営住宅に居住していない方
- ・市税に滞納がない方
- ・入居者及び同居者が暴力団員による不当な行為の防止等に関する法律第2条第6号に規定する暴力団員でない方

## 収入基準

区分	収入月額
入居者または同居者に障害がある方(障害の程度に基準があります。)	214,000円以下
入居者が60歳以上で同居者のいずれもが60歳以上または18歳未満の方	
小学校就学前の子どもがいる世帯	
上記以外の方	158,000円以下

## 募集住宅

対象	団地名	募集区分	階数・広さ(m <sup>2</sup> )	家賃(円)
新生町3丁目	千代の台	一般世帯	3階・2LDK(57.9)	20,500～40,300
新生町2丁目	新生		2階・3DK(64.8)	16,800～33,000
桜木町4丁目	桜木	子育て世帯	3階・2LDK(68.1)	21,600～42,400
			1階・3LDK(79.0)	25,500～50,000
柏木町4丁目	柏葉	一般世帯	5階・3LDK(79.0)	25,500～50,000
			2階・3LDK(66.0)	17,300～34,100
			3階・3LDK(66.0)	17,300～34,100
常盤町3丁目	緑ヶ丘	一般世帯	2階・3LDK(66.0)	17,900～35,100
千歳町1丁目	千歳		3階・3LDK(66.4)	19,900～39,100
			1階・3LDK(65.9)	17,900～35,100

○当選した方は入居資格審査を行いますので、募集のしおりに記載している必要書類を提出してください。審査結果により入居できないことがあります。

○入居希望者が募集戸数を超えたときは、住宅番号ごとに公開抽選を行います。

※参加が可能な方は要参加。

○家賃は、入居する方の世帯収入によって計算します。

○家賃のほか、共益費やガス設備に関するリース料などがかかります。

○千代の台・桜木・幌別東(1号棟)・登別旭・登別温泉団地の駐車場(1世帯1台分)の利用には、月額2,000円かかります。

○犬や猫などを飼うことはできません。

○今回の募集で入居者が決定しなかった住宅は、6月1日(木)から申し込み順で受付を行います。また、登別温泉団地は随時申し込みを受け付けています。

空き家相談・売却相談・リフォーム・相続・解体・片付け...

**住まいのお困り事なんでもご相談ください!**

金土日 10:00～15:00は

**相談** アドバイザーが  
お待ちしております!

相談は無料です。お気軽にご相談ください。



ie no osetsudai 登別市中央町4-11  
アーニス1F 家のおてつだい  
☎83-7502

株式会社SRテクノ  
再資源化工場

第4期管理型最終処分場

**産業廃棄物を資源に。  
ここは、すべてが生まれ変わる場所。**

**R&E** 株式会社  
アール・アンド・イー

本社 / 登別市富浦町223-1 TEL(0143)80-2233 FAX(0143)80-2232  
札幌事業所 / 北広島市大曲工業団地4-4-1 TEL(011)370-3232 FAX(011)370-3233

産業廃棄物収集運搬業許可 第00110098348号(道) / 産業廃棄物処分業許可 第00140098348号(道)  
特別管理産業廃棄物収集運搬業許可 第00150098348号(道) / 特別管理産業廃棄物処分業許可 第00180098348号(道)

# 指定ごみ袋取扱店と クリーンチケット取扱所

(令和5年4月1日現在)

▶問い合わせ 環境対策グループ (☎2958)



『●』の取扱店は、1枚単位で販売しています。ただし、市役所内母子会売店では不燃ごみ袋のみ、室蘭工業大学生協では40%のごみ袋のみ1枚単位の販売となります。

取扱店・取扱所	指定ごみ袋	クリーンチケット	取扱店・取扱所	指定ごみ袋	クリーンチケット
<b>登別温泉町</b>			<b>桜木町</b>		
サツドラ登別温泉店	○		ファミリーマート登別桜木町店	●	○
セブン-イレブン登別温泉店	○		コープさっぽろのぼりべつ桜木店	○	
セイコーマート登別店	○		セブン-イレブン登別桜木町店	○	○
<b>中登別町</b>			<b>若山町</b>		
ファミリーマート中登別店	○	○	イオン登別店	○	
<b>登別港町</b>			ローソン登別若山町店		
登別支所		○	<b>富岸町</b>		
<b>登別東町</b>			ツルハドラッグ登別富岸店		
セイコーマートなりた	○		マックスバリュ登別店	○	
DCMニコット登別東店	○		DCM 登別店	○	
コープさっぽろのぼりべつ東店	○		サツドラ富岸店	○	
でんきのシマムラ	○	○	<b>新生町</b>		
セブン-イレブン登別東町店	○		セブン-イレブン登別新生店	●	○
<b>登別本町</b>			セイコーマート登別新生店		
登和石油		○	ホリタドラッグ	○	
<b>千歳町</b>			<b>栄町</b>		
ファミリーマート登別千歳町店	○	○	ファミリーマート登別栄町店	○	
<b>幌別町</b>			ローソン登別栄町店		
ファミリーマート登別幌別2丁目店	○		ダイワガス住設	○	
山岸商店	○	○	富浜町内会(亀山会長宅)		○
セブン-イレブン登別幌別町5丁目店	○		スーパーセンタートライアル登別栄町店	○	
ツルハドラッグ幌別店	○		<b>若草町</b>		
ハマナスクラブ幌別店	○	○	ツルハドラッグ登別若草店	○	
<b>中央町</b>			セブン-イレブン登別若草町店		
山本商店	○		セイコーマート登別若草店	○	
ローソン登別中央1丁目店	○		ローソン登別若草4丁目店	●	
ローソン登別中央3丁目店	○		<b>鷺別町</b>		
ホームストアアーニス店	○		セブン-イレブン登別鷺別町1丁目店	○	○
有限会社水口企業	○		鷺別支所		○
ツルハドラッグ登別中央店	○		宝山堂中島薬局	○	○
セブン-イレブン登別市役所前店	○		スーパーラッキー広瀬商店	○	
市役所内母子会売店	●※1	○	セブン-イレブン登別鷺別町5丁目店	●	
セイコーマート登別中央店	○		<b>美園町</b>		
志田商店	○	○	コープさっぽろしがイースト店		
<b>富士町</b>			<b>室蘭市</b>		
セイコーマート登別富士店	○		セブン-イレブン室蘭高砂1丁目店	●	○
ホームストア幌別店	○	○	室蘭工業大学生協	●※2	○
<b>新川町</b>			摘 要	○ 指定ごみ袋、クリーンチケットを販売している店舗	
ユアーズうえだ	○			● 指定ごみ袋を1枚単位で販売(ばら売り)している店舗	
タカハシ理容所	○	○		●※1 不燃ごみ袋のみばら売りしている店舗	
					●※2 可燃・不燃の各40%のみばら売りしている店舗

# 登別市観光交流センターヌプル 臨時駐車場ののご案内

6月頃から施設駐車場などの外構工事やJR登別駅のエレベーター設置工事などを実施するため、施設の駐車場が一部使用できなくなります。  
令和6年1月末まで利用できる臨時駐車場を設けていますのでご利用にご協力ください。

## 臨時駐車場の住所

登別東町2丁目5-1

## 問い合わせ

商工労政グループ (☎05 2 1 7 1)



# こんなときは事業者向け 補助金制度をご利用ください

市公式ウェブ  
サイト



問い合わせ 商工労政グループ (☎05 2 1 7 1)

## 空き店舗で事業がしたい 空き店舗活用事業補助金

市内の空き店舗（空き店舗になって3カ月以上経過しているものに限る）を活用して事業を行う場合、店舗賃借料を補助します。

**補助金額** 最大月額5万円（12カ月）

**補助率** 2分の1以内（条件を満たすと3分の2以内）

## 創業したい 事業所開設費補助金

新たな事業所を開設するために必要な建物の整備や、建物と一体となって機能する設備を設置する場合、工事費などを補助します。

**補助金額** 最大30万円（条件を満たすと上乗せ措置があります）

**補助率** 2分の1以内（条件を満たすと3分の2以内）

## 販路を拡大したい 商談会等出展補助金

自社で開発または製造した製品や技術、サービスの販路拡大を図るため、商談会などへ出展する場合、出展料などを補助します。

**補助金額** 最大20万円

**補助率** 2分の1以内（条件を満たすと3分の2以内または4分の3以内）

## お店のリフォームがしたい 店舗リフォーム補助金

店舗の集客力やサービスの向上に必要な店舗の改装などを行う場合、工事費などを補助します。

**補助額**  
最大20万円

**補助率**  
2分の1以内



## 商店会等のイベントを開催したい 商店街活性化支援事業補助金

商店街の活性化と賑わいのあるまちづくりにつながる事業を行う場合、必要な経費を補助します。

**補助額** 100万円（ハード事業）、50万円（ソフト事業）

**補助率** 3分の2以内

## ものづくりをする 中小企業の方へ

中小企業の技術力向上・販路拡大のため、技術・製品開発、デジタル化による生産性向上、展示会出展、人材育成に係る補助事業を行っています。詳しくは問い合わせください。

**問い合わせ** 室蘭テクノセンター  
(☎05 1 1 8 8)

# 結婚新生活支援補助金を 開始します

新生活をスタートされる夫婦に、新たな住宅購入費用、住宅賃貸借費用、引越費用、住宅リフォーム費用の一部を補助します。

**対象** 令和5年3月1日から令和6年3月31日(日)までに婚姻届を提出し、受理された夫婦

**補助金の上限額** 1世帯あたり最大30万円

**受付期間** ①4月17日～5月12日(金)、②6月12日(月)～7月14日(金)、③8月14日(月)～9月15日(金)、④10月16日(月)～11月17日(金)、⑤12月18日(月)～令和6年1月12日(金)、⑥令和6年2月12日(月)～令和6年3月8日(金)

※期間外での受付はできません。申請件数によっては受付を終了する場合があります。

**申込方法** 申請書と必要書類を添えて、持参または郵送、電子申請フォームで企画調整グループ(〒059-8701 中央町6丁目11)



**条件** ①夫婦の所得合計額が500万円未満の方、②夫婦ともに婚姻届が受理された日の年齢が39歳以下の方、③新生活を営む住宅が登別市内にあり、夫婦とも、または一方の住所が当該住宅の所在地となっている方、④夫婦とも、または一方が申請日から3年以上、登別市に継続して居住する意思がある方、⑤夫婦ともに市税に滞納していない方、⑥夫婦ともに暴力団の構成員でない方

## 事前相談を受け付けます

補助金申請前に事前相談を行っています。申請方法や必要書類を説明していますのでお気軽にご相談ください。

**問い合わせ** 企画調整グループ

(☎05 1 1 2 2)



## とうほんせいそう 東奔西走

3月27日、登別温泉地獄谷駐車場を会場に、グリーンスローモビリティ運行開始セレモニーを開催しました。グリーンスローモビリティとは、電気力により時速20キロ未満で走行する乗り物のことで、登別温泉では22人乗りの低速電動バスを2台導入しました。バスの名称は、市内小学生による投票で、『オニスロ』に決定し、セレモニー当日、『オニスロ』の名称を考えた児童7名の表彰式も行われました。登別温泉は、環境に優しい未来に向け、動き出しています。

**環境に優しい  
観光地の実現へ  
運行開始セレモニー**



▲委嘱状を持つ本間さん(右)

**新しいふるさと大使  
の誕生です**  
ふるさと大使委嘱状交付式  
3月27日、市は、新しくふるさと大使になる本間真帆さんへ委嘱状を交付しました。ふるさと大使(通称「鬼大使」)は、本市にまつわる情報発信などを担っています。本間さんは登別青嶺高校を経て専門学校卒業後、アイドルグループ『フルーティー』のメンバーとして活動、昨年は世界的ミスコンテストの北海道代表に選出され、日本大会の準グランプリになるなど活躍中です。SNSを通じた登別の魅力発信に意欲を見せる本間さん、新時代の鬼大使に今後注目です。



▲登別温泉街を走る『オニスロ』

# 『ゼロカーボンシティ』の実現に向けた市の取り組みについて

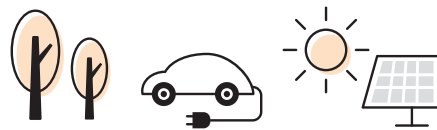

令和4年2月の『市政執行方針』において、おがさわらはるいち小笠原春一市長が、2050年までに二酸化炭素排出量を実質ゼロにする『ゼロカーボンシティ』への挑戦を表明しました。

実現に向けて、再生可能エネルギーの活用や省エネルギーの対策など、市民や事業者、行政が一丸となり、環境に配慮した取り組みを進めていくことが重要と考えています。市では、令和5年度より国の『地域脱炭素移行・再エネ推進交付金』を活用しながら、各種補助制度を設け、その実現に向けて取り組んでいきます。

## 市民の脱炭素化への支援

### ● ネット・ゼロ・エネルギー・ハウス普及 促進補助金

ネット・ゼロ・エネルギー・ハウス（略称ZEH）の基準を満たす新築戸建住宅の建築主又は新築戸建売住宅の購入者に対して補助金を交付します。

### ● 既存住宅断熱改修促進補助金

既存住宅の断熱改修（窓の改修）を行う者に対して補助金を交付します。

### ● 高効率給湯機器等導入促進補助金

既存住宅において、灯油を使用した給湯器などから高効率給湯器などに更新を行う者に対して補助金を交付します。

問い合わせ 環境対策グループ（☎ ☎ 2958）

※補助制度の交付条件や募集時期などの詳細については、決まり次第、市公式ウェブサイトなどでお知らせします。

## 事業者の脱炭素化への支援

### ● 太陽光発電設備等導入支援補助金

自家消費型太陽光発電設備などを購入する事業者などに対して補助金を交付します。

#### 【対象者】

太陽光発電設備などを導入する者で、以下のいずれかに該当する者。

- (1) 市内に事業所を有する事業者など
- (2) リースモデルにより(1)に提供するリース事業者
- (3) オンサイトPPAモデルにより(1)に提供するPPA事業者

#### 【補助対象設備】

- (1) 太陽光発電設備
- (2) 蓄電池
- (3) 車載型蓄電池
- (4) 充放電設備

※各設備は、一定の要件があります。

#### 【補助対象経費及び設備・補助率など】

補助対象経費	補助率など	補助上限額
(ア) 太陽光発電設備導入費	5万円/kW ※太陽光パネルとパワーコンディショナーの出力の低い値（小数点以下切り捨て）に乗じて算出。 ※工事費込み。	1,000万円
(イ) 蓄電池導入費	蓄電池の価格の1/3 ※蓄電池の容量により1kWhあたりの上限額あり。 ※工事費込み。	630万円
(ウ) 車載型蓄電池	蓄電容量 × 1/2 × 4万円/kWh	『CEV補助金』の『銘柄ごとの補助金交付額』を上限とする
(エ) 充放電設備	(1) 充放電設備 1/2 (2) 外部給電器 1/3	(1)・(2)とも25万円

問い合わせ 商工労政グループ（☎ ☎ 2171）

※補助制度の交付条件や募集時期などの詳細については、決まり次第、市公式ウェブサイトなどでお知らせします。

知っていますか

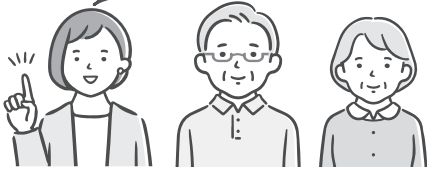

# あなたのまちの 民生委員・児童委員

▶問い合わせ 社会福祉グループ (☎<sup>05</sup>1911)

一番身近な相談相手

『民生委員・児童委員』は、厚生労働大臣から委嘱された地域で暮らしの方たちを支える一番身近な相談相手です。

誰もが安心して暮らせるよう、生活上の困りごとや心配ごとを抱える方の相談に応じ、必要な支援に繋がります。

相談内容により、市や社会福祉協議会のサービスを受けられるようにしたり、高齢者や障がいのある方の世帯の見守りや安否確認をしたりする地域には欠かせない存在です。

求められる担い手

市では現在、119人の『民生委員・児童委員』がそれぞれの担当地区で活動しています。※うち12人は主任児童委員。

しかし、登別市の『民生委員・児童委員』の定員は131人とされており、委員数が不足しているのが現状です。

少子高齢化など、社会状況の変化に伴い、相談内容も多様化している中、地域を支える担い手が求められています。

## ◎ 現役民生委員・児童委員の声 ◎



中央西地区民生委員  
児童委員協議会  
おた とおる  
太田 通さん  
(22年目)

私が民生委員になったのは定年退職を迎えた平成13年のことでした。当時の町内会長から「民生委員を引き受けてもらえないか」と熱心に頼まれ、福祉に関心があったことや、元来の世話好きな性格も背中を押し、引き受けることにしました。

日頃の活動内容は、主に住民の見守りや相談を受けることです。年々、社会環境が変様・多様化し、2025年に団塊の世代が75歳以上、約3割の人が要介護の対象となつていられる中、介護保険サービス利用に関する相談や、ひとり暮らし高齢者宅を訪問し見守ることが増えています。

民生委員・児童委員は最も身近な相談相手であり、様々な相談を受け、寄り添いながら支え合う、地域福祉の担い手として大きな使命を感じております。



登別地区民生委員  
児童委員協議会  
はたけやま もとこ  
畠山 基子さん  
(24年目)

私が福祉活動を始めたきっかけは、子どもが手を離れ何かボランティアをしたいと考えていた時、後任として民生委員になってほしいとお声掛けいただいたことでした。

初めのうちは、ひとり暮らし高齢者宅を訪問しても、「何しに来たの?」と警戒されドアを開けてもらえず、半年ほど辛い時期もありました。それでもめげずに足を運ぶうち、次第に「待ってたよ」とドアを開けて出迎えてもらえるようになり、その時は続けて良かったと嬉しくなりました。

お互いさまの心とありがたい言葉が原動力となって、今日まで続けられました。ぜひ若い世代にも、地域や福祉に関心を持っていただけたらと思います。

あなたの人生経験を  
生かして

## 民生委員・児童委員の活動をしませんか

次の地区では『民生委員・児童委員』が不足しています。  
子育てや仕事の経験を生かして活動してみませんか。

- 登別本町2丁目の一部
- 常盤町2丁目
- 常盤町5・6丁目
- 富士町1丁目、2丁目の一部
- 柏木町2・3・4丁目の一部
- 栄町1・2丁目の一部
- 鷺別町6丁目の一部
- 若草町1・2丁目の一部
- 美園町3丁目の一部
- 美園町3・5丁目の一部
- 桜木町4丁目の一部 (桜木団地)

Q 民生委員・児童委員の活動に関するよくある質問

どうしたらなれますか。なにか資格は必要ですか。

A 厚生労働大臣からの委嘱を受ける必要がありますが、特別な資格は必要ありません。活動への熱意がある方が求められています。

仕事と並行してできますか。

A 活動日数が定められているわけではないので、無理のない活動が可能です。実際に仕事をしながら活動している方もいます。

報酬はありますか。

A 給与や報酬などの支給はなく、ボランティアとして活動しています。ただし、活動に必要な交通費や電話料金などの一部が『活動費』として支給されます。

※内容については、4月10日現在の情報を掲載しています。  
イベントなどについて、中止や延期、内容などが変更とな  
っている場合がありますので、ご注意ください。

# くらしのガイド

## 市や国、道からのお知らせ



### くらしと 住まい



#### 防災行政無線の サイレンを吹鳴します

訓練に伴い、防災行政無線のサイレンを吹鳴します。実際の災害とお間違いのないようご注意ください。

日時 5月24日(水)14時ごろ

場所 市内全域

※気象などの影響により、中止する場合があります。

※聞き逃し確認ダイヤル

(☎0193)

問 総務G (☎01130)

#### 忘れずに納めましょう

○令和5年度自動車税(種別割)

○令和5年度軽自動車税(種別割)

4月1日の所有(使用)者に

納めていただく税金です。自動車税は5月8日(月)、軽自動車税は5月10日(水)に納税通知書を発送します。

納期限 5月31日(水)

問 自動車税について：札幌道  
税事務所自動車税部(☎011-

746-1190)、軽自動車税

について：税務G(☎011-

55)

○固定資産税・都市計画税(第

1期)

納付には口座振替やコンビニ  
エンスストア払い、スマートフ  
ォン決済アプリが便利です。

また、令和5年4月より新た

に地方税統一QRコード(EL

1QR)やeL番号を利用し

た納付も可能となりました。

※詳しくは、市公式

ウェブサイトをご

覧ください。

なお、スマートフォン決済ア

プリ、地方税共通納税システ

ムで納付した場合、領収書は発行

されません。領収書が必要な方



## 組織変更のお知らせ

市は、令和5年4月の組織変更に伴いグループの見直し  
を行いました。

お問い合わせの際、お間違えのないようご注意ください。

### 総務部契約・管財グループ (☎01184)

契約担当 契約事務に関する事など  
管財担当 公有財産に関する事など  
検査担当 市建設工事などの検査に関する事など

### 総務部DX推進室DX推進グループ (☎05109)

DX推進担当 DX(デジタル・トランスフォーメー  
ション)の推進に関する事など

### 市民生活部市民協働グループ (☎071079、052139)

市民協働担当 市民参画及び協働のまちづくりに関する  
事など  
市民生活担当 市民相談に関する事など  
男女共同参画担当 男女共同参画に関する事など

### 市民生活部市民サービスグループ (☎051855)

市民窓口担当 戸籍、住民基本台帳に関する事など

### 保健福祉部健康推進グループ (☎050100)

健康推進担当 健康相談に関する事など  
新型コロナワクチン接種担当 新型コロナワクチンの接  
種に関する事など

問い合わせ 人事グループ (☎051132)

は、金融機関等で納付ください。  
納期限 5月31日(水)  
問 税務G(☎01155)

#### 『特設人権・困りごと 相談所』を開設します

室蘭人権擁護委員協議会と札幌  
法務局室蘭支局は、6月1日  
(木)の『人権擁護委員の日』にあ  
わせて『特設人権・困りごと相  
談所』を開設します。

差別や虐待、セクハラ・パワ  
ハラ、インターネット上の書き

込み、児童・生徒のいじめなど  
の人権問題のほか、夫婦・親子  
間の問題、不動産・金銭トラブ  
ルなど、日常生活の中のさまざ  
まな問題でお困りの方は、気軽  
に相談ください(秘密は固く守  
られます)。

また、札幌法務局室蘭支局は、  
月曜日から金曜日まで、人権擁  
護委員が常駐して相談を受けて  
います。

日時 6月1日(木)10時～12時

場所 鷲別コミュニティセンタ

1・2階ホール

#### 年金相談・手続きは 事前予約をご利用ください

全国の年金事務所、年金相  
談の事前予約を行っています。

予約受付専用電話

(☎0570054890)

問 室蘭年金事務所 (☎01005)

相談員 登別市人権擁護委員  
札幌法務局室蘭支局内室蘭  
人権擁護委員協議会事務局  
(☎025111)

『申し込み』中の『G』は『グループ』の略です

## 6月の粗大ごみ収集



地区	収集期間	申込期間
新生町3・4丁目	6月5日(月)～6月10日(出)	5月22日(月)～6月2日(金)
鷺別町1～3丁目	6月12日(月)～6月17日(出)	5月29日(月)～6月9日(金)
新生町1・2丁目	6月19日(月)～6月24日(出)	6月5日(月)～6月16日(金)
大和町、栄町	6月26日(月)～7月1日(出)	6月12日(月)～6月23日(金)

※粗大ごみは、1品ごとに『ごみ処理券(1枚240円)』を貼って出してください(1回につき5品まで)。

### 収集の申し込み (有)登和清掃(☎0200)

※土・日曜日、祝日を除く9時～17時。  
※電話のかけ間違いに十分注意してください。

その他の問い合わせ 環境対策グループ  
(☎02958)

## 朝市のお知らせ

いぶり中央漁業協同組合水産物消費拡大推進事業実行委員会は、地場水産品の消費拡大と魚食の普及を図るため、朝市を実施します。

日時 5月27日(土)9時～

場所 登別市観光交流センター  
ヌプル

販売物 サクラマス、その他当日に獲れた魚介類など

※商品が完売次第、終了となります。

☎いぶり中央漁業協同組合  
(☎035001)

## 募集や試験など



### 男女共同参画社会に向けた作品を募集します

応募作品は12月1日(金)から10日(日)まで市民会館で展示するほか、優秀作品は12月9日(土)の『男女共同参画社会に向けた作品展表彰式』で表彰します。

募集締切 8月25日(金)

対象 小学4年生以上の方

作品テーマ

◎標語 男女共同参画社会をイ

メージしたもの

◎習字 『女』『男』(小学4年生)、『成長』(小学5年生)、『思いやり』『温かい心』(小学6年生)、『男女平等』『男女共同』『参画社会』『共同参画』のいずれか(中学生以上)

◎ポスター 男女が個人の能力

によって均等に社会に参画している様子を描いたもの

応募方法 作品に郵便番号、住所、氏名(ふりがな)、年齢、電話番号、勤務先または学校名(学年)、題名(ポスターのみ)を添えて市民協働グループ(〒059-8701中央町6丁目11)に郵送または持参

※小・中学生は学校に提出してください。

※応募作品は返却しません。ご了承ください。

了承ください。

市民協働G (☎02139)

### 市民農園の利用者を募集します

野菜作りなど、農業体験に興味のある方は、ぜひご利用ください。

貸付期間 5月初旬～10月末

場所 札内町204-1

開設者 中村勇太郎さん

募集区画 58区画(1区画の面積は49平方メートル)

利用料金 6千円(1区画)

※耕起済で、水設備があります。

申し込み 中村さん

(☎090-9758-4511)

### 自衛官募集

◎第2回一般幹部候補生

対象 22歳～25歳の方

申込期限 6月15日(木)

一次試験日 6月24日(土)

◎第1回一般曹候補生

対象 18歳～32歳の方

申込期限 5月9日(火)

一次試験日 5月19日(金)～28日(日)のいずれか1日

◎第1回自衛官候補生

対象 18歳～32歳の方

申込期限 5月17日(水)

一次試験日 5月26日(金)～29日(月)のいずれか1日

自衛隊札幌地方協力本部室

蘭地域事務所 (☎0449533)

### 入会説明会

登別市シルバー人材センター

日時 ①5月11日(木)9時30分

②5月24日(水)9時30分

場所 ①登別市シルバー人材センター

## リサイクルまつり'23イン登別・白老

### キッチンカー(移動販売車)コーナーの出店者を募集します

7月2日(日)に開催を予定している『リサイクルまつり'23イン登別・白老』でキッチンカーの販売コーナーを設置します。

申込期限 5月19日(金)(必着)

申込方法 市公式ウェブサイト掲載または環境対策グループ備え付けの申込書に必要事項を記入の上、持参または郵送で環境対策グループ

(〒059-0002幸町2丁目5クリンクルセンター内)

※出店条件など詳しくは、市公式ウェブサイトをご覧ください。

問い合わせ 環境対策グループ (☎02958)



センター事務所(千歳町4丁目5-90ラポール西尾1階)  
②鷺別コミュニティセンター  
対象 60歳以上の方  
持ち物 筆記用具  
※当日、直接会場にお越しください。

☎登別市シルバー人材センター  
(☎0880)

ボイラ実技講習

日時 5月24日(水)～26日(金)9時～17時

場所 室蘭市中小企業センター  
(室蘭市東町4丁目29-1)

定員 20人(申し込み順)

料金 2万2千円

(テキスト代は別途)

申込期限 5月15日(月)



※詳しくは、日本ボイラ協会北海道支部室蘭地区支部のウェブサイトをご覧ください。

問 同支部 (☎④5696)

令和5年度調理師試験

日時 8月29日(火)13時30分～16時

時

試験地 苫小牧市(詳しくは、受験者へ後日ご案内します)

受験資格 次の①②を満たす者

- ①学校教育法第57条の規定に基づく高等学校の入学資格を有する者
- ②飲食店営業、魚介類販売業、そうざい製造業、複合型そうざい製造業または、寄宿舎、学校、病院等の多数人に対して飲食物を調理して供与する施設において、令和5年5月19日(金)までに、2年以上調理業務に従事した者

受付期間 5月8日(月)～19日(金)

受験料 6千900円

問 北海道室蘭保健所 (☎②9844)

『太陽光パネル・蓄電池』

共同購入の参加者を募集します

北海道では太陽光パネルや蓄電池をみんなでお得(おトク)に購入、設置する『みんなのおうちに太陽光』キャンペーンの参加者を募集しています。

設置することで電気代の削減や、災害時の電気の確保にも役立ちます。

詳しくは二次元コードからご確認いただくか、下記問い合わせ先にご確認ください。

申込期限 7月31日(月)

問い合わせ 北海道みんなのおうちに太陽光事務局  
(☎0120-216-100)  
(10時～18時(土・日曜日、祝日を除く))

※参加登録は無料で、登録することにより概算の見積を確認できます。



パブリックコメントの実施結果をお知らせします

案件	登別市再生可能エネルギー導入推進戦略(案)	登別市再生可能エネルギー発電設備の設置に関するガイドライン(案)
募集期間	2月6日～3月7日	
意見数	4件(1人)	45件(12人)
閲覧場所	市役所1階市民ロビー、各支所、市民会館、しんた21、市立図書館、市立図書館アーニス分館、市民活動センター、登別温泉郵便局、商工労政グループ、市公式ウェブサイト	
問い合わせ	商工労政グループ (☎⑤2171)	

登別市みどりの基本計画を改定しました

「登別市みどりの基本計画」は、市民、企業、行政が一体となり、みどり豊かなまちづくりを進めることを目的として平成15年に策定した計画です。

このたび、計画策定から20年が経過し、社会情勢や環境問題など、みどりを取り巻く状況が大きく変化していることから改定しました。

本計画は市役所1階市民ロビー、各支所、市民会館、しんた21、市立図書館、市立図書館アーニス分館、市民活動センター、登別温泉郵便局、土木・公園グループ、市公式ウェブサイトでご覧いただけます。



問い合わせ 土木・公園グループ (☎⑤4115)

子ども達の笑顔は未来の財産

愛おしみ、認め、育む。

私達は、子ども達の保育、教育に使命を捧げます。

登別市私立幼稚園協会

- 学校法人 北海道カトリック学園 登別カトリック聖心幼稚園 登別市中央町7丁目15 T85-2414
- 学校法人 登別立正学園 認定こども園 白菊幼稚園 登別市桜木町2丁目5番地3 T85-2545
- 学校法人 北斗文化学園 リリー文化幼稚園 登別市鷺別町2丁目17 T87-2211
- 学校法人 登別立正学園 コロポックルの森 認定こども園白雪幼稚園 登別市登別本町2丁目25番地8 T83-1162

胆振から日本を元気に!

各種無料相談(平日・土曜)・出張相談を承ります。

- 離婚 ●相続・遺言 ●交通事故 ●刑事弁護
- 犯罪被害者支援 ●債務整理・過払金回収



弁護士法人 北海道みらい法律事務所

相談は要予約 ☎0143-83-6669

代表弁護士 増川 拓 (札幌弁護士会) 弁護士 菊地 俊邦 (札幌弁護士会) 弁護士 葛生 翔 (札幌弁護士会)

室蘭市東町2-27-4 セミナービル3階(東室蘭駅東口より徒歩1分・東室蘭郵便局となり) P有

http://www.hokkaido-mirai.com/

「申し込み」中の「G」は「グループ」の略です

# 困った!ときには まず 相談

※1～※5は、申請フォームからも申し込むことができます。



相談名	日時	場所	相談内容	申し込み・問い合わせ ※『G』はグループの略
無料法律相談※1 札幌弁護士会室蘭支部	6月17日(土) 10時～13時	市役所 1階	交通事故や金銭貸借、損害賠償、離婚(養育費・面会交流)など 定員: 6人(申し込み順)	6月9日(金)までに 市民協働G (☎05 2 1 3 9)
くらしの無料相談 北海道行政書士会室蘭支部	5月27日(土) 10時～12時30分	鉄南ふれあいセンター(幌別町)	相続や遺言、各種契約、官公署に提出する書類など 定員: 10人(申し込み順)	5月26日(金)までに 行政書士甲田啓一事務所 (☎04 4 8 3 9)
市民相談※2	月～金曜日 9時～17時30分	市民協働グループ	市民生活や多重債務、離婚、家庭内暴力など	市民協働G (☎05 2 1 3 9)
消費生活相談	月～金曜日 9時～17時30分 ※登別消費者協会は、火～金曜日の10時～15時。	消費生活センター(市民協働グループ内) または登別消費者協会(しんた21内)	契約や解約に関するトラブル、インターネットのトラブルなど	消費生活センター (☎05 3 4 9 1) 登別消費者協会 (☎05 8 3 0 7)
人権相談所	月～金曜日 8時30分～17時15分	札幌法務局室蘭支局(室蘭市入江町)	人権問題や家族問題、金銭トラブル、雇用や給与の問題、いじめや体罰、差別など	札幌法務局室蘭支局 (☎02 5 1 1 1)
生活にお困りの方の相談窓口※3	月～金曜日 9時～17時30分	生活支援相談室(社会福祉グループ内)	仕事や生活などの困りごと	生活支援相談室 (☎05 1 9 1 1)
児童虐待についての相談窓口※4	月～金曜日 9時～17時30分 ※時間外も相談ください。(こども相談室につながらない場合は、市役所(☎05 2 1 1 1)にかけ直してください)。	こども相談室(こども家庭グループ内) または室蘭児童相談所(室蘭市寿町)	虐待が疑われる子ども・家庭の情報	こども相談室 (☎05 6 6 7 7) 室蘭児童相談所 (☎04 4 1 5 2) ※緊急の場合は児童相談所全国共通ダイヤル(☎189)
障がいのある方の就労相談窓口※5	5月18日(土) 13時～16時	障がい福祉グループ	障がいのある方の就労	5月11日(土)までに 障がい福祉G (☎05 3 7 3 2)
若年者等キャリアカウンセリング(市委託事業)	水・金曜日 8時30分～17時	職業訓練センター(青葉町)	就職活動などで抱える不安や悩みなど	登別職業訓練協会 (☎05 1 4 5 0)
	月～金曜日 17時以降(予約制)			
	5月6日(土)、20日(土) 10時～17時	地域職業相談室(アーニス内)		
無料労働相談(市支援事業)	月～金曜日 10時～16時(第1・3水曜日は20時まで)(予約制)	連合登別事務所(中央町6丁目20-5)	解雇や労働条件の引き下げ、職場内のいじめ(パワーハラスメント)など	事前に連合登別 (☎05 3 3 3 7)
	5月26日(金)、6月9日(金) 10時～16時(予約制)	鉄南ふれあいセンター(幌別町)	※新型コロナウイルス感染症の影響による解雇・休業などについても受け付けています。	希望日の1週間前までに連合登別 (☎05 3 3 3 7)

## 新型コロナウイルス感染症に関する主な相談窓口

○ご自身の症状に不安がある場合など、一般的な問い合わせ

- ・北海道新型コロナウイルス感染症健康相談センター(24時間対応) ☎0120-501-507(フリーダイヤル)
- ・厚生労働省電話相談窓口(コールセンター 9時～21時) ☎0120-565-653(フリーダイヤル)

○差別や偏見などに関する相談

- ・北海道新型コロナウイルス人権相談窓口(9時～17時 土・日曜日、祝日を除く) ☎011-206-0497

※内容については、4月10日現在の情報を掲載しています。イベントなどについて、中止や延期、内容などが変更となっている場合がありますので、ご注意ください。

# すくすく子育て いきいき健康

- 定員について…抽選ではない場合は、申し込み順となります。
- 申し込みについて…期限や期間の記載がない場合は、当日直接会場にお越しください。

## 乳幼児健康診査・健康相談 (健康推進グループ・☎0100)

	日時	場所	対象	内容	持ち物
4～5カ月児健康診査	6月1日(木) ※時間は個別通知。	しんた21	令和5年1月生まれ	診察、身体計測、栄養・育児相談	母子健康手帳、バスタオル、替えおむつ
10カ月児健康相談	6月22日(木) ※時間は個別通知。		令和4年8月生まれ	身体計測、栄養・育児相談	
1歳6カ月児健康診査	6月28日(水) ※時間は個別通知。		令和3年11月生まれ	診察、歯科検診、身体計測、栄養・歯科・育児相談、フッ素塗布 (希望者800円)	母子健康手帳、バスタオル
3歳児健康診査	6月15日(木) ※時間は個別通知。		令和2年5月生まれ	診察、歯科検診、尿検査、視機能検査、身体計測、栄養・歯科・育児相談	母子健康手帳、フェイスタオル
すくすく☆親子相談 (※)	6月7日(水) 9時40分～10時30分		—	発育・発達・育児・栄養などの相談	母子健康手帳、バスタオル
産前・産後相談『ママあい』(※)	6月8日(木)、16日(金)、21日(水)、27日(火) ①10時～、②11時15分～ (各45分)		妊婦または生後6カ月未満の子どもとその家族	授乳・育児などの相談 (個別相談)	母子健康手帳、バスタオル、替えおむつ
あそび相談『ぼっぼ』(※)	6月5日(月)、14日(水)、20日(火)、30日(金) ①10時～、②11時15分～、③13時15分～ (各45分)		生後6カ月以降の子どもとその家族	遊び・育児などの相談 (個別相談)	

※『すくすく☆親子相談』『ママあい』『ぼっぼ』は、前日までに電話で健康推進グループに申し込みが必要です。

※子育てに関するオンライン相談も受け付けています。相談を希望する3日前までに、市公式ウェブサイトから申し込みください。



## 登別子育て支援センター (☎02772)

	日時	対象	内容	定員	持ち物	申し込み
おもちゃ箱作り	6月22日(木) 10時～11時30分	小学校入学前の子どもとその保護者	段ボールを使ってのおもちゃ箱作り	4組	飲み物 (お茶または水) など	5月15日(月)～19日(金)

## 鷺別子育て支援センター (☎041235)

	日時	対象	内容	定員	持ち物	申し込み
親子で楽しむ運動遊び	5月9日(火) 11時30分～12時	小学校入学前の子どもとその保護者	理学療法士・佐藤優さんによる講座	—	着替え、飲み物 (お茶または水) など	—
鷺別子育て支援センターに遊びにいこう!	5月19日(金) 9時30分～10時		初めて鷺別子育て支援センターを利用する親子を対象に完全予約制で開放	3組		5月8日(月)～12日(金)
まなブック	5月19日(金) 11時45分～12時		絵本の魅力を紹介する講座	—		—
手話講座	5月23日(火) 11時45分～12時		手話通訳専門員によるミニ講座	—		—
春の製作	5月26日(金) 10時～12時		シールを貼って、てんとう虫を作る	—		—

※遊びに来た誕生日の子どもに、バースデーカードを差し上げます。職員にお声掛けください。

## 中央子育て支援センター (☎03715)

	日時	対象	内容	定員	持ち物	申し込み
お父さんとあそぼう	5月13日(土) 10時～12時	小学校入学前の子どもとそのお父さん	製作、親子あそび	5組	着替え、飲み物(お茶または水、ミルクなど)	5月12日(金)
あそびの広場 0歳児	5月23日(火) 14時～15時30分	生後2カ月から11カ月までの第1子とその保護者	ふれあい遊び、身体測定など	5組		5月8日(月)～12日(金)
あそびの広場 1歳児	6月22日(木) 10時～12時	1歳0カ月から1歳11カ月までの子どもとその保護者	製作、ふれあい遊び	5組	着替え、飲み物(お茶または水)	5月29日(月)～6月2日(金)

※遊びに来た誕生月の子どもに、バースデーカードを差し上げます。職員にお声掛けください。

## 富岸子育てひろば (登別自然活動支援組織モモンガくらぶ・☎080-1890-0865)

	日時	対象	内容	定員	参加料	持ち物	申込期限
子育てCAFÉ バランスの良い食事	5月12日(金) 10時～12時	子育て中の方 ※託児あり。	栄養バランスを考えた献立づくりや、実生活で取り入れられる対処法を考える	15人			5月11日(木)
お楽しみ会 春をみつけるお散歩	5月16日(火) 11時～12時	小学校入学前の子どもとその保護者	亀田公園内の桜を見ながら春を探して散歩	—	—	—	当日、直接ひろばまでお越しください
出張子育てひろば 登別漁港へ行ってみよう	5月17日(水) 10時～12時	小学校入学前の子どもとその保護者	登別漁港や登別駅前、登別観光交流センター ヌプルを散策	20人		動きやすい服装、靴など	5月16日(火)
とんこフレンズパークの日 春の自然の中で季節の食を味わおう	5月20日(土) 10時30分～12時		春探しをしたり旬の野菜を味わう	20人	100円	動きやすい服装、靴、飲み物、皿やフォークなど	5月18日(木)
ファーストバース 1st BIRTH 子育ての悩みベスト3	5月27日(土) 10時30分～12時	妊婦の方 (子ども連れ可)	離乳食、遊び、イヤイヤ期についてのお話	5人		—	5月25日(木)
オンラインとんこ	5月30日(火) 13時30分～14時30分	小学校入学前の子どもとその保護者	子どもの育ちや育児についてのお話 ※Zoomを活用して、自宅から参加するオンラインひろばです。 ※参加者が2組以上いる場合のみ、開催します。	—	—	Zoomアプリをダウンロード済みの端末	5月30日(火)12時

## フレイル予防で元気に長生き

介護を必要とせず、元気に自立して生活できる期間のことを『健康寿命』といいます。日本人の健康寿命と平均寿命との差は約10年あり、この10年は何らかの手助けや介護が必要な状態となっている可能性があります。

フレイルは、加齢により心身の活力が低下し、要介護状態になる可能性が高い状態のことです。食事や運動など適切に対応することでフレイル状態から健康な状態に戻ることができます。皆さんの毎日の健康づくりがフレイルを予防し、健康寿命の延伸へとつながります。高齢になっても元気で生きがいを持って暮らすために日々の健康づくりを心がけましょう。



## 『かるやか元気塾』(介護予防教室)に参加しませんか



市内3会場でかるやか元気塾(全5回)を開催します。  
**時間** 10時～12時 **対象** 65歳以上の方  
**定員** 各30人  
**持ち物** 動きやすい服装と靴、タオル、飲み物、筆記用具、マスク  
**申し込み** 5月19日(金)までに電話または申し込みフォームで健康長寿グループ(☎01075)

場所・月日			内容
①市民会館	②鷺別コミュニティセンター	③観光交流センター ヌプル	
5月23日(火)	5月24日(水)	5月25日(木)	フレイルについて、体操
6月20日(火)	6月21日(水)	6月22日(木)	運動について、体力測定、体操
7月25日(火)	7月28日(金)	7月27日(木)	栄養について、体操
8月29日(火)	8月30日(水)	8月31日(木)	飲み込み・お口の健康について、体操
9月26日(火)	9月27日(水)	9月28日(木)	認知症について、体操

## 特定健診を受診しましょう

問い合わせ 国民健康保険グループ  
(☎⑤1771)

特定健診は、糖尿病や脂質異常症などの生活習慣病について調べる健診です。通院中の方も対象になりますので、ぜひ受診してください。

対象 国民健康保険に加入している40歳以上の方

※詳しくは、4・5月に、対象となる方にA4サイズの封筒(オレンジ色)で送付している受診券に同封の案内文書をご覧ください。

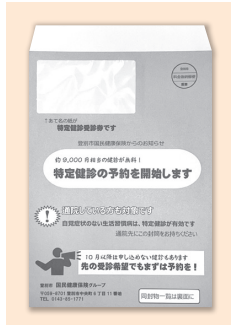

## 登別市民プール水中運動教室の助成制度をご利用ください



水中運動は、腰痛や膝痛のある方にも適した運動です。健康維持・増進のためにご活用ください。

対象 次のすべての要件を満たす方

- ・令和6年3月までに3カ月連続して水中運動教室に参加する方
- ・令和4・5年度中に特定健診や健康診査などを受診した方
- ・市の保健師または管理栄養士の健康相談を受ける方
- ・国民健康保険税または後期高齢者医療保険料の滞納がない方

助成額 5,400円(年間)

必要なもの 健診結果の写し

申込期限 令和6年1月31日(火)

申込方法 水中運動教室に参加する前に、市役所または市民プールに備え付けの申請書に必要事項を記入し、国民健康保険に加入している方は国民健康保険グループ、後期高齢者医療助成制度に加入している方は健康長寿グループに提出してください

問い合わせ 国民健康保険グループ(☎⑤1771)  
健康長寿グループ(☎⑦1075)

## 脳ドックを受診しませんか

対象 国民健康保険に4月1日以前から継続して加入している20歳以上の方で、保険税の滞納がない方

※治療中の方や前年度脳ドックを受診した方、ペースメーカーなどの金属が入っている方など、一部受診ができないことがあります。

※年度内に特定健診、短期人間ドック、バスドックとの重複受診はできません。

申し込み 国民健康保険グループへ電話(☎⑤1771)または申し込みフォーム

申し込みフォーム▶



実施機関	ジェイコー JCHO 登別病院	まつもと 脳神経外科クリニック	日鋼記念病院	大川原脳神経外科病院
料金	7,000円	7,000円	10,500円	11,000円
検査項目	頭部MRI、頭部・頸部 <sup>けい</sup> MRA、心電図検査、特定健診 ※大川原脳神経外科病院は、頸部超音波検査、貧血検査、視力・聴力検査、胸部X線検査も行います。			
申込期限	10月31日(火)			

## バスドックを受診しませんか

対象 国民健康保険に加入している40歳以上の方、または後期高齢者医療制度に加入している奇数月生まれの方

※同一年度内に特定健診や健康診査、短期人間ドック、脳ドックとの重複受診はできません。

持ち物 健康保険証、特定健診または健康診査の受診券

申込方法 6月2日(金)までに、電話または申し込みフォーム

問い合わせ 国民健康保険グループ(☎⑤1771)、健康長寿グループ(☎⑦1075)



▲国民健康保険



▲後期高齢者医療制度

日時	6月27日(火) 8時30分～	6月28日(水) 8時30分～	6月29日(木) 9時～
場所	しんた21	若草つどいセンター	鷺別コミュニティセンター
定員	各日54人		48人
料金	1,000円 ※保険税(料)に滞納がある方は、検査料金が異なります。		
検査項目	身体・血圧・視力・聴力測定、尿・血液(血糖、脂質、肝・腎機能、貧血)検査、心電図検査、眼底検査、大腸がん検診(便潜血)、肺がん検診 ※胃がん検診(バリウム)を追加できます(別途1,000円)。		



## 親子むし歯予防教室



**日時** 6月6日(火)10時～12時  
**場所** しんた21  
**対象** 1歳から1歳6か月までのお子さんと保護者で、初めて参加される方  
**内容** 歯のお話、歯科検診、ブラッシング指導、無料フッ素塗布（希望者）  
**定員** 20人  
**持ち物** 子どもの歯ブラシ、母子健康手帳、フェイスタオル  
**申込方法** 5月19日(金)までに申し込みフォームから  
**問い合わせ** 健康推進グループ (☎0100)

▲申し込みフォーム

## 登別子ども劇場 会員募集

さまざまな活動を通して、一緒に心が動く感動体験をしませんか。

**日時** 月・金曜日10時30分～13時  
**場所** ともかな（桜木町3丁目2-16）  
**入会金** 200円  
**会費** 月額1,000円（会費は4歳以上）  
**問い合わせ** 同事務局 (☎080-1865-1116)

## のほりべつこくほ 健康チャレンジウオーキング 2023

～歩いて、健康になって、  
登別ブランド推奨品をゲットしよう!～

1カ月間ウオーキングに取り組み、歩いた歩数に応じて抽選で登別ブランド推奨品が当たります。

ぜひご参加ください。

**期間** 6月1日(木)～30日(金)  
**対象** 国民健康保険に加入している方  
**申し込み** 市公式ウェブサイト掲載または国民健康保険グループ、各支所、市民プールに備え付けの『歩数記録表』に1カ月間の歩数を記入し、7月3日(月)～14日(金)に国民健康保険グループ、各支所、市民プールのいずれかに提出  
**問い合わせ** 国民健康保険グループ (☎01771)



申し込みフォーム▲

## 『からだスッキリ運動教室』

生活習慣病の予防や運動不足の解消に取り組んでみませんか。

**日時** 6月13日(火)10時～11時30分  
**場所** 登別コミュニティセンター  
**対象** 市内に居住する19歳以上で、生活習慣病が気になる方

**内容** 家庭で行えるヨガ・ストレッチ、10分健康講話

**インストラクター** 藤本 智恵子さん

**定員** 20人（定員を超えた場合は抽選）  
**参加料** 300円

**持ち物** 飲み物、タオル  
 ※運動ができる服装でお越し下さい。  
 ※託児（定員6人）を希望する方は申し込み時に申し出ください。

**申し込み** 5月26日(金)までに申し込みフォームまたは電話で健康推進グループ (☎0100)



申し込みフォーム▲

## 子宮頸がん検診・乳がん検診のお知らせ



▲申し込みフォーム

**場所** しんた21  
**申し込み** 5月26日(金)までに必要事項を記入し、申し込みフォームまたはファクス、はがきで健康推進グループ (〒059-0016片倉町6丁目9-1、☎0100、FAX0111)

**必要事項** 検診名・時間帯、氏名（ふりがな）、生年月日、住所、電話番号、健康保険の種類

**託児を希望の方（午前のみ）** 子どもの名前・年齢

**乳がん検診希望の方** 乳がん検診の超音波検査希望の有無

※国民健康保険や後期高齢者医療制度の加入者、市民税非課税世帯、生活保護世帯は無料です（超音波検査を除く）。詳しくは問い合わせください。

### ◎子宮頸がん検診

日時	7月28日(金) 8時45分～、12時45分～
対象	奇数月生まれの20歳以上の女性
内容	子宮頸部細胞診
定員	午前90人、午後60人（申し込み順）
料金	1,700円

### ◎乳がん検診

日時	7月28日(金) 8時30分～、12時30分～
対象	奇数月生まれの40歳以上の女性
内容	マンモグラフィー検査 ※超音波検査を追加できます（自己負担額5,500円、定員18人で定員を超えた場合は抽選）。
定員	午前50人、午後40人（申し込み順）
料金	2,200円（50歳以上は1,900円）

## ウォーキング体験に参加しませんか



日時 ①6月1日(木)10～12時、②6月15日(木)10～12時  
集合場所・コース

①市役所・地獄谷コース、②老人福祉センター・幌別川コース

対象 国民健康保険加入者または後期高齢者医療制度加入者

定員 15人

内容 健康講話とウォーキング体験

※①は市役所から地獄谷までバスで移動します。

申し込み 5月26日(金)まで申し込みフォームまたは電話で国民健康保険グループ(☎⑤1771)、健康長寿グループ(☎⑤1075)



▲申し込みフォーム

## ブックファームあーにす ～登別市市民自治推進委員会～

親子で読書を楽しめる空間を用意しています。当日は『EHOボラ』による読み聞かせのほか、絵本の貸し出しも行っています。

日時 5月20日(土)10時～12時

場所 アーニス2階(観光経済部執務室となり)

問い合わせ  
市民協働グループ  
(☎⑤1079)



## 5～6月の歯科救急医療

日時	診療所・住所・電話
5月3日(水) 9時～11時	八丁平歯科医院 (☎④61182) 室蘭市八丁平2丁目27-16
5月4日(木) 9時～11時	さとう歯科小児歯科 (☎⑥1414) 登別市新生町2丁目14-1
	なお歯科 (☎0142②1117) 伊達市弄月町241-3
5月5日(金) 9時～11時	サイトウ歯科医院 (☎④36686) 室蘭市日の出町2丁目16-11
5月7日(日) 9時～11時	三愛病院歯科 (☎③1111) 登別市中登別町24-12
	福田歯科クリニック伊達医院(☎0142②3787) 伊達市旭町1-1
5月14日(日) 9時～11時	岩倉歯科 (☎④57117) 室蘭市水元町12-6
5月21日(日) 9時～11時	御前水歯科クリニック (☎④248148) 室蘭市御前水町2丁目6-20
5月28日(日) 9時～11時	柴田歯科医院 (☎④41022) 室蘭市中島町1丁目24-7
6月4日(日) 9時～11時	奥村歯科医院 (☎②2366) 室蘭市母恋北町2丁目4-12

問い合わせ 室蘭歯科医師会 (☎④3522)

## すこやかマタニティ教室

沐浴やおむつ交換などの育児体験や産後の生活のお話を聞いて、赤ちゃんを迎える準備をしませんか。



お父さんになる方やご家族もぜひご参加ください。

日時 6月17日(土)10時～12時

場所 しんた21

対象 妊婦の方とその家族

内容 沐浴や抱っこ、おむつ交換の体験実習、パパの妊娠体験など

定員 10組

持ち物 母子健康手帳、飲み物

申し込み 6月9日(金)までに申し込みフォームまたは電話で健康推進グループ(☎⑤0100)



▲申し込みフォーム

## 傷病手当金の申請はお早めに

新型コロナウイルス感染症に『感染』、または『感染の疑い』により働けない期間に対する傷病手当金の申請には申請期限があります。期限を過ぎると申請を受け付けることができませんので、対象となる方は早めに申請をしてください。

対象 次の全てに該当する方

- ① 国民健康保険または北海道後期高齢者医療制度の被保険者
- ② 令和5年5月7日(日)までに感染(感染が疑われる発熱等の症状を含む)した方
- ③ 勤務先から給与の支払いを受けている方
- ④ 働けなかった期間について給与の全部または一部が支払われない方

申請期限 働けなかった期間の翌日から起算して2年以内

問い合わせ

国民健康保険に加入している方…国民健康保険グループ(☎⑤1771)

後期高齢者医療制度に加入している方…年金・長寿医療グループ(☎⑤2137)

北海道後期高齢者医療広域連合(☎011-290-5601)



▲国民健康保険



▲北海道後期高齢者医療制度

# 妊娠、出産にかかる 費用助成をご利用ください

問い合わせ 健康推進グループ  
(☎011-0100)

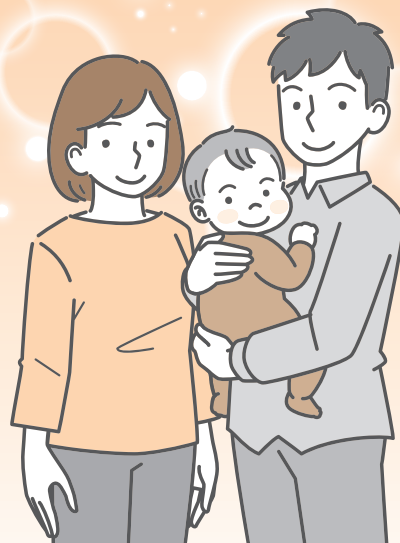

市は、誰もが安心して産み・育てられる環境の充実に  
図るため、妊娠、出産にかかる費用を助成しています。  
ぜひ、ご利用ください。

## ○ 不育症治療費

**対象** 次のいずれかに当てはまり、登別市に住民登録をする、市税などに滞納のない夫婦

- ・産科または婦人科で不育症の検査や治療を受けた方
- ・他の市町村で不育症の検査や治療の助成を受けていない、または受ける予定がない方

**助成上限額** 5万円（1回につき）

※検査と治療にかかった費用から北海道不育症治療費助成事業に係る助成金を差し引いた額。

**必要なもの**

①北海道不育症治療費助成事業の決定を受けた方  
申請書、北海道不育症治療費助成事業受診等証書の写し、北海道不育症治療費助成事業に係る交付決定書の写し、助成の決定指令文の写し

②所得要件により北海道不育症治療費助成事業の対象外となった方

申請書、北海道不育症治療費助成事業受診等証明書、検査や治療に係る領収書

**申込開始日**

①に該当する方

北海道不育症治療費助成事業の決定日の翌日

②に該当する方

1回の検査と治療が終了した日の翌日

**申込方法** 申込開始日から60日以内に  
健康推進グループ



市公式ウェブサイト▶

## ○ 産婦健康診査の費用

**対象** 登別市に住民登録しており、次のいずれかに該当する方

①産後2週間前後の方で、産後の体調不良や育児不安があり、出産した医療機関などに受診が必要と判断された方

②産後1カ月前後の方

※医療機関により①は受診できない場合がありますので、事前に医療機関にご確認ください。

**助成上限額** 1回あたり5,000円（最大2回）

**利用方法** 出産した医療機関に産婦健康診査受診票を提出

※産婦健康診査受診票は母子健康手帳交付時に交付します。



市公式ウェブサイト▶

## ○ 新生児聴覚検査の費用

**対象** 検査日に本人（原則生後3カ月以内）と保護者が登別市に住民登録をしている方

**助成上限額** 5,500円（1回のみ）

**利用方法** 生まれた医療機関または北海道内の委託

医療機関に受診票を提出

※受診票は母子健康手帳交付時に交付します。



市公式ウェブサイト▶

※内容については、4月10日現在の情報を掲載しています。イベントなどについて、中止や延期となっている場合がありますので、ご注意ください。

# わくわくおでかけナビゲーション!

- 定員について…抽選ではない場合は、申し込み順となります。
  - 申し込み…期限や期間の記載がない場合は、当日直接会場にお越しください。
- ※参加の際にはマスクの着用や咳エチケットの徹底など、感染症対策にご協力をお願いします。

## 🏠 郷土資料館 (☎️ 1339)

イベント	日時	内容	定員	参加料	持ち物	申込期間
さくらウーク ～無料開放～	5月7日(日)～ 14日(日)	敷地内にある6種類40本の桜が満開の時期に合わせて資料館を無料開放	-	-	-	-
第20回わんぱく サムライ体験	5月14日(日) 10時～13時	流鏝馬体験やスポーツチャンバラ体験、竹とんぼ作りや昔の遊び体験、踊りの披露など	-	-	-	-
布ぞうり作り	6月17日(土) 9時30分～12時	古い布地を使ってぞうり作り	8人 (18歳以上)	200円	布地は事前に資料館に持参	5月27日(土)～ 6月10日(土)

## 🌲 ぶおれすと鉾山 (☎️ 2569)

イベント	日時	対象	内容	定員	参加料	申し込み
不思議なあなたを調べるのです～コミヤマカタバミ調査	5月13日(土) 10時～15時	18歳以上	コミヤマカタバミなどの開花調査	7人	100円	5月12日(金)
コーザンネイチャーガイド養成講座①	5月14日(日) 10時～17時	高校生以上	『ガイドとは』『植物』『野鳥』をテーマにした講座	15人	初回2,000円 別途各回資料代	5月13日(土)
コング主管はじめての花しらべ	5月20日(土) 10時～12時	中学生以上	図鑑の調べ方、花の調べ方を学ぶ	10人	100円	5月19日(金)
鉾山町バードソン	5月21日(日) 6時～8時	高校生以上	林道を歩いて、どんな野鳥たちが鉾山地区にきているかを調べる	15人	200円	5月20日(土)
たまにはアウトドアライフ①	5月25日(木) 10時～14時		カムイヌプリ登山 頂上または小屋までの2コースから選択	12人	1,500円	5月23日(火)
ステップアップ講座	5月27日(土) ①10時～12時 ②13時～15時	18歳以上	①夏山登山に必要な準備や歩き方の実践 ②知っていると便利なロープの結び方を学ぶ	①15人 ②15人	各500円 (KONG認定者は各100円)	5月26日(金)
	6月3日(土) 8時30分～14時		来馬岳をサンライバスキー場から登る	12人	1,500円 (KONG認定者1,000円)	6月1日(木)
ながぐつレンジャー	6月11日(日) 10時～13時30分	小学1～6年生	ゴミや落ち枝を拾いながら、プログラムで使う場所をパトロール	30人	100円	*5月20日(土)～26日(金)
森のようちえん	6月18日(日) 10時～13時	①のびのびコース 2～4歳とその保護者 ②もりもりコース 5・6歳	土遊びをしながら生き物探し	①10組 ②10人	100円	*5月21日(日)～26日(金)
山の学校	6月25日(日) 10時～15時	小学4～ 中学3年生	林道サイクリングや沢歩き、食事を楽しむ	15人	有料 (詳しくは問い合わせください)	*5月28日(日)～6月2日(金)

※\*は、申込期限以降もキャンセル待ち登録(定員に満たない場合は申し込み)ができます。

詳しくはウェブサイトをご覧ください。

※野外で行うイベントには、野外で活動できる服装や帽子、手袋、防寒着、飲み物などを持参してください。

※イベントの開催状況などについては、ぶおれすと鉾山のウェブサイト (<https://forestkouzan.org/>) をご覧ください。



サ鉾山ぶおれすとエブと

**市立図書館** (☎⑤4324)

イベント	日時	対象	定員	内容	申し込み
こどもの日特別開館	5月5日(金) 10時～18時	どなたでも		こどもの日のため、図書館本館を特別開館	
デジタル分館のおはなし会	5月7日(日) 14時	幼児以上(幼児は保護者同伴)	—	デジタル絵本の読み聞かせ	—
登別朗読ボランティアの会	5月11日(木) 10時30分	どなたでも		大人のための朗読会	
こども読書週間企画 かとうまさふみさん ワークショップ～親子で作るへん・て・こ絵本～	5月13日(土) 13時30分	幼児以上(幼児は保護者同伴)	10組	絵本作家のかとうまさふみさんによるおはなし会とワークショップ	ワークショップのみ電話または児童室窓口で申し込み5月6日(土)～11日(木) ※年中児～小学生までの親子2人1組。
おはなしぽけっと	5月27日(土) 13時30分		—	絵本の読み聞かせと紙芝居	—

※団体での参加は、事前にご相談ください。

※5月の休館日は、1日(月)・3日(火)・4日(水)・8日(月)・15日(月)・22日(月)・26日(金)・29日(月)です。



**登別ときめき大学の  
受講生を募集します**

問い合わせ 社会教育グループ (☎⑧1129)

登別ときめき大学は、年8回の基礎コースと、市内で実施される講演会などを情報提供する連携コースで構成される市民大学です。

受講料 年間1,000円

申し込み 公共施設などに備え付けの申込書に必要事項を記入のうえ、社会教育グループに提出してください

※詳しくは市公式ウェブサイトまたはポスターをご確認ください。



**チャリティーコンサート  
『愛のメロディー』**

問い合わせ 国際ソロプチミスト登別  
山田さん (☎090-2072-1671)

日時 5月13日(土)開演15時

場所 市民会館大ホール

入場料 2,000円

内容 歌謡曲、シャンソン、カンツォーネ、クラシックなど幅広く歌う歌手として活躍中の原大輔さんのチャリティーコンサート



**知里幸恵 銀のしずく記念館のお知らせ**

問い合わせ 同館 (☎⑧5666)

講座 知里幸恵6講 幸恵の愛した登別  
幌別ハマとクリスマス会

日時 5月27日(土)13時30分～15時

場所 同館

定員 10人

内容 幸恵の手紙や遠星北斗の和歌などから村役場や聖公会幌別教会のあったハマの風景を読み解き、『幌別通信』に記載のクリスマス会での幸恵の活躍を思う

参加料 100円

申し込み 5月26日(金)までに同館

知里幸恵生誕月

豊川容子&あらひろコンサート

日時 6月8日(木)15時～16時 開場14時30分

場所 同館

定員 60人

演奏曲目 『銀の滴降る降るまわりに』『ウパンランラン』など

申し込み 6月4日(日)までに同館

**ロボットアリーナ体験教室**

問い合わせ ロボットアリーナ (☎⑥5337)

日時 5月21日(日)

(1) 10時30分～12時

(2) 14時～16時

場所 室蘭工業大学 ロボットアリーナ

対象 (1) 小学2・3年生

(2) 小学4～6年生

定員 各10人

内容 (1) 簡単なプログラムを用いてロボットを動かす体験教室  
(2) 工具を使用し、モーターと機構を学びながらロボットを組み立てる

申し込み 5月7日(日) 17時までにウェブサイトから

※定員を超える申し込みがあった場合は抽選となります。

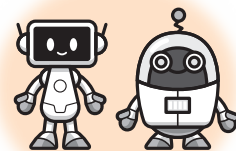

## ヌプルオープン記念・登別桜ざか一期一宴 桜ウォーキング

**日時** 5月14日(日)9時～13時、随時スタート(ゴール締め切り13時)

※雨天時は中止の場合あり。

**集合場所** 登別市観光交流センターヌプル

**コース** 登別市観光交流センターヌプルから①桜ざか駐車公園・  
②カムイワッカ・③カント・レラまでの往復90分から3時間  
程度の道のり(各自選択)

**参加料** 100円(桜再生募金として)

**参加賞** 協賛ホテル入浴券と登別前浜産えび汁

**問い合わせ** 成田さん(☎090-3396-3604)



## 文化・スポーツ振興財団の催し

**問い合わせ** 同財団(☎1116)

### 走り方教室(スタートのこつ・速くなるための練習方法)

**日時** 6月10日(土)

第1部 9時20分～10時20分(受付9時～)

第2部 10時50分～11時50分(受付10時30分～)

**場所** 総合体育館

**対象** 第1部 小学1～3年生

第2部 小学4～6年生

**定員** 各40人

**受講料** 500円

**講師** 元陸上日本代表北風沙織さんきたかぜ さおり

**持ち物** 室内運動靴・タオル・飲み物など

**申し込み** 5月10日(水)～31日(水)に同財団

### 温泉散策ウォーキング

**日時** 5月20日(土)10時～12時

**場所** 登別温泉

**対象** 市内に居住または通勤する方

**定員** 30人

**参加料** 500円

**持ち物** 運動のできる服装、タオルなど

※足湯や温泉にも入浴できます。

**申し込み** 5月8日(月)～15日(月)に同財団

### ファミリーフィッシング体験

**日時** 5月14日(日)4時～12時 集合3時30分

**場所** 室蘭港(室蘭市海岸町)遊漁船ラブーン

**対象** 小学3～6年生の親子

※原則子ども1人に対して親1人。

**定員** 4組

**参加料** 1組8,000円

**持ち物** 船用カレイ竿(1.5～2.0m)、リール、  
仕掛け、救命胴衣、タオル、クーラー、防寒具  
など

※レンタル、無料貸出あり。

**申し込み** 5月10日(水)までに同財団



### 初心者英会話教室

**日時** 6月1日(木)、5日(月)、8日(木)、12日(月)、  
15日(木)、19日(月)18時30分～20時

**場所** 市民会館

**対象** 市内に居住または通勤する18歳以上の方

**定員** 10人

**受講料** 2,000円

**持ち物** 筆記用具

**申し込み** 5月19日(金)までに同財団

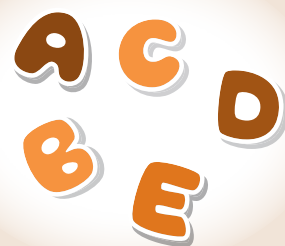

※内容については、4月10日現在の情報を掲載しています。  
イベントなどについて、中止や延期、内容などが変更とな  
っている場合がありますので、ご注意ください。

# 市民活動センター『のぼりん』からのお知らせ

▶開館日時 月～金曜日 9時～22時、土・日曜日 9時～18時  
▶申し込み・問い合わせ ☎③6866



※イベントの開催状況などについては、のぼりんのウェブサイト(<https://noborin.org/>)  
をご覧ください。全て申し込み順となります。

## 市民活動支援ラインナップ

### 会員募集、団体紹介のポスターを作成しませんか ～市民活動パワーアップ講座～

日時 5月23日(火)13時30分～15時  
対象 市民活動の運営やこれから立ち上げを考え  
ている方  
定員 5団体(1団体2人まで)  
持ち物 使用したい写真など必要なもの

### 地域の魅力を再発見しませんか ～みんなでまちづくり～

日時 5月25日(木)19時～20時30分  
対象 まちづくりの活動を実践している方、興味  
がある方  
内容 地域ライターやガイドとして活躍する江川  
理恵さん(洞爺湖有珠山ガイド事業者代表)から  
地域の魅力についての講演  
申し込み 5月24日(水)まで

### のぼりんサポーター登録制度

のぼりんが行っている活動やイベントのサポート  
をしてくれるボランティアを募集しています。  
興味のある方は開館時間内にいつでもお越しください。

## のぼりんイベント

### パステルはクレヨンの延長です ～パステル画教室～

日時 5月19日(金)  
10時～12時  
対象 18歳以上  
定員 10人  
材料費 1,000円  
持ち物 お手拭き、  
エプロン、新聞紙



### 楽譜は数字で表され弦をピックで弾きます ～大正琴教室～

日時 5月24日(水)  
10時～11時30分  
対象 18歳以上  
定員 5人

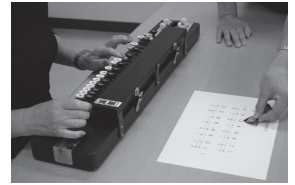

### 碁に触れてみませんか ～囲碁教室～

日時 5月27日(土)  
10時～12時  
対象 小学生以上  
定員 10人



### 対局を通して将棋を楽しみませんか ～子ども将棋教室～

日時 5月28日(日)  
10時～12時  
対象 小学生以上  
(小学生は保護者同伴)  
定員 10人



### ～バード展～

主催 日本野鳥の会室蘭支部  
日時 5月7日(日)12時～14日(日)15時  
内容 会員による作品展  
問い合わせ 星さん(☎②2640)

### ～登別の美、技 再発見展～

主催 鷺別岬のシラネアオイを守る会  
日時 5月25日(木)～31日(水)16時  
内容 権兵衛の陶器や楡の木工場の織物、写真な  
どの展示  
問い合わせ 土屋さん(☎080-5595-5808)

四季折々 海鮮満載 美味万来

浜小屋 らんぼのけ

登録ブランド認定品

みーっけ らんぼのけのたらこ

前浜産 地方発送OK!

冷凍毛ガニ販売中!

紅鮭・干しガレイ たこわさび その他海産品

有限会社 武澤水産 本社/登別市富浦町1丁目24の1 T83-3466 F83-3757 不定休

北海印刷なら選択肢が広がります。

ホームページ PR映像制作 電子書籍 電子看板

ポスティング 生活情報誌 みこねネット 印刷物 etc.

北海印刷株式会社 Tel.0143-43-2121

# 観光交流センターヌプルのお知らせ

問い合わせ 同センター (☎⑤6602)

## 講演会 ちりゆきえ 知里幸恵と『アイヌ神謡集』について

今年、登別市出身の知里幸恵さんの生誕120年、『アイヌ神謡集』出版100年にあたります。この機会に知里幸恵さんやアイヌ民族の物語に触れてみませんか。

### 『アイヌ神謡集』のできるまで ～知里幸恵とまわりの人々～

日時 5月27日(土)10時30分～12時  
場所 同センター  
講師 こさかひろのぶ 小坂博宣さん (登別アイヌ協会顧問)  
定員 50人  
申し込み 5月23日(火)までの10時～17時に  
同センター

### 『アイヌ神謡集』について ～カムイユカラとは～

日時 6月10日(土)10時30分～12時  
場所 同センター  
講師 小坂博宣さん (登別アイヌ協会顧問)  
定員 50人  
申し込み 6月6日(火)までの10時～17時に  
同センター



# と な り ま ち ・ ホ ッ ト ラ イ ン

## 白老町

仙台藩白老元陣屋資料館  
『こどもの日』イベント

北海道遺産に選定された同陣屋で、咲き誇るエゾヤマザクラを見ながら、イベントを楽しみませんか。

日時 5月5日(金) 9時30分～12時  
場所 同資料館とその周辺  
※12時まで入館料無料。

参加費 100円 (小学生以上)  
内容 よろいかぶとの試着体験や手焼きせんべい体験、こいのぼり作りやドローン体験、クイズラリーなど

問い合わせ 同資料館  
(☎0144⑤2666)

## 室蘭市

デンザイ  
DENZA | 環境科学館  
ゴールデンウィーク科学館祭

『空気で遊ぼう!』をテーマに、空気砲などの工作や実験を行います。

	時間	定員
遊びコーナー	10時～16時	なし
工作ブース	①10時30分	各先着
	②13時30分	50人
実験ショー	①11時20分	各先着
	②14時15分	50人

日程 5月4日(木)～6日(土)  
場所 DENZA | 環境科学館  
※入場料がかかります。  
問い合わせ DENZA | 環境科学館 (☎②1058)

## 伊達市

大滝交流施設  
開業日のお知らせ

開業日 5月6日(土)  
◎大滝自然ふれあい交流施設パーク  
ゴルフ場

開業日 5月21日(日)  
◎優徳農村公園サッカー場  
◎大滝陸上競技場  
◎大滝野球場  
◎ノルディックウオーキングコース  
(大滝総合運動公園周辺)

※天候などにより、開業日を変更する場合があります。

問い合わせ 大滝総合支所地域振興課 (☎0142②6748)

## 登別の魅力をVRで伝える

本校では、ITスペシャリスト科と情報処理科の学生が市と連携し、VR（バーチャル・リアリティ）動画の制作を進めています。

動画の撮影は360度カメラを使用。専用ゴーグルを装着して視聴することで登別地獄谷やのぼりべつクマ牧場などをバーチャルで観光することが可能になります。普段は立ち入ることのできない場所からさまざまな景色を見ることができ、実際にその場所を訪れる前の事前確認として利用することができ、登別の魅力を



▲イメージ写真

つくろう、つぎの可能性を。

# 日本工学院北海道専門学校

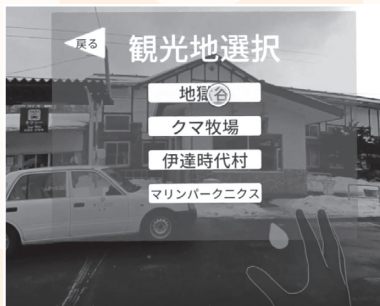

▲観光地を選択する様子

を疑似体験することができ、今後は、観光で訪れた方や地域の方にも楽しんでもらえるコンテンツを目指し、登別市観光交流センターヌプルでVR体験の場を設ける予定です。

## オープンキャンパス

日時 5月13日(土)、21日(日)、27日(土) 10時30分～14時30分

※中止や一部内容を変更する場合がございますので、同校ウェブサイトを必ずご確認ください。

お問い合わせ 入学広報室  
(☎0120-666-965)



## 不用品ダイアル市

申し込み・問い合わせ

登別消費者協会 (☎8307)

火～金曜日 (祝日を除く) 10時～15時

※無料に限ります。

### ▶登録できないもの

衣類、食料品、貴金属、美術品などの高価なもの、自動車、バイク、船、傷みの激しいものやあせり品としてふさわしくないもの

### ゆずります

- 漬物たる (4斗、ふた20kg石付き) ●ひな人形 (7段) ●鍋 (20kg) ●鍋 (30kg) ●グラタン皿 (5枚) ●ラーメンどんぶり (5個) ●コーヒーカップ (5客) ●ゴルフセット (男性用) ●5月人形 (ケース入り) ●ポータブルロックミシン ●冷蔵庫 (小) ●大正琴 (ケース付き) ●パターゴルフクラブ (女性用) ●鳥かご (30cm×30cm×24cm) ●ひな人形 (ケース入り) ●ランドセル (ブルー) ●碁盤 ●スチームクリーナー

### ゆずってください

- 小型まきストーブ ●鮭釣りざお (リール付き) ●七宝焼きの釜 ●SDカセットラジオ ●座卓テーブル ●CDプレイヤー ●ゴルフセット (女性用) ●三輪自転車 (大人用) ●つりざお ●二層式洗濯機 ●CDプレイヤー (カセットラジオ付き) ●エレキギター ●クラシックギター ●リヤカー ●草刈機 ●幌別中学校制服 (男子170cm以上) ●幌別中学校男子用ジャージ (Lサイズ)

## ほん

今月の新着図書

市立図書館

☎4324

### アフリカではゾウが小さい

岩谷 光昭 著



半世紀にわたり世界各地を歩き野生動物たちを撮り続けた、日本を代表する写真家として知られる著者によるオールカラーのフォト・エッセイです。ボツワナ、ナミビア、タンザニア、マダガスカルで生きる動物たちや野生動物図鑑を収録しています。

◇黄色い家

川上 未映子 著

◇野火の夜

望月 諒子 著

◇久住昌之の終着駅から旅さんぽ

久住 昌之 著

### こどものほん

### ぼくって、ステキ?

イ ミョンエ 絵



授業中、隣の席の女子が「すてき」とつぶやいた。もしかして、ぼくのことすきなのかな。でもステキって、どういうことだろう。異性からどう見られているのか意識し始めたり、桜の美しさに触れて心を揺さぶられたりする思春期一歩手前の少年の感受性を丁寧に描いた絵本です。

◇いっぴきおおかみとおほしさま

まつむらまいこ 作

◇小学生のおやくそく

沼田 晶弘 監修

◇ぼくは学校ハムスター 1

ベティ・G. バーニー 作

※図書館では、毎月購入している本の全リストを差し上げています。ご利用ください。





議会だより

# ていすかす

116号

発行：登別市議会／編集：広聴・公開委員会／発行日：2023.5.1

登別市議会

で

検索

または



市議会ウェブサイトやフェイスブックページで、議会の活動や各種情報をご覧ください



令和5年第1回定例会

## 一般質問

[令和5年3月1日(水)～3月6日(月)]

議員12名が市政を問う

### 目次

委員会だより	②ページ
一般質問	③～⑤ページ
補正予算審査、その他	⑥ページ

### 令和5年第1回定例会における議案の賛否状況

第1回定例会で上程された議案はすべて可決されました。



## コロナ禍においても 一定の活動成果 総務・教育委員会

後期の活動は、

- (1) 未来を見据えたまちづくり
- (1) 持続可能なまちづくりの推進
- (2) スマートシティへの取り組み
- (2) 公共施設整備の在り方
- (1) 学校施設（活用方法・統廃合後の活用）
- (2) 本庁舎建設（議場・関連諸室の在り方）
- (3) 行財政改革の在り方
- (4) 教育行政での懸案事項
- (1) 情報化の推進（GIGAスクール構想の状況）
- (2) パソコン授業の拡充（子どもたちの健康への影響）について活動してきました。

重点活動テーマ持続可能な開発目標（SDGs）を登別市のまちづくりに生かす条例の制定は、今後の協働のまちづくりへの道しるべになればと考えます。

また、新庁舎議場や関連諸室については、市民意見を踏まえて市民に利便性の高い施設とすることにしました。

なお、未着手テーマについては、次期体制へ引き継ぎました。

(天神林)

## 健康なまちづくりの 推進へ政策提言 生活・福祉委員会

本委員会では、健康なまちづくりの推進に向けてをテーマに、

- 先行事例の調査や議会サポーター・学生など、多くの方からご意見をいただき、2年間のまとめとして、次の4項目について市長へ政策提言を行いました。
- (1) 幅広い世代が楽しめる公園施設の充実とルールの見直し
- (2) 自然に歩きたくなるウォーキング・ジョギングコースの整備
- (3) 各種行事及び団体活動の環境整備と充実
- (4) 健康指導体制の充実

世代に関係なく自然と体を動かすことができる環境整備など、これまでも健康維持増進に向けて、さまざまな事業が実施されていますが、健康診断の結果をもとに運動・栄養指導などの事業を連携させ、継続的に健康維持増進を図ることを目的として、内容をまとめました。

以上4項目は、現状の環境にさらなる充実を求めて、政策提言とさせていただきます。

(宮武)

## 令和3・4年度の 活動を振り返って 観光・経済委員会

観光産業並びに地域経済の活性化についてを重点活動テーマに、令和3年度は洞爺湖町、富良野市などの視察、登別商工会

- 議所や議会サポーターとの意見交換会、令和4年度は、大分県由布市などの視察、登別国際観光コンベンション協会との意見交換会を通して、
- (1) デジタルを活用した域内環境を高めるための施策に取り組むこと
- (2) 脱炭素化の取り組みであるグリーンスローモビリティは、教育旅行の学習の場として、SDGsとの関連性を持たせた取り組みとして検討すること
- (3) 脱炭素化社会に向け新たな事業展開を図るため企業誘致に取り組むこと
- (4) コロナ禍において多くの業種が経営難に陥ったことから、雇用や経営状況に対する調査を進め、きめ細かな施策を講じること

以上、4項目を委員会の政策提言としてまとめました。

(小栗)

## 令和3・4年度の 活動の振り返り 議会運営委員会

議長諮問事項について、委員会のメンバーを3つのグループに分け、作業を進めてきました。

- 政務活動費の使途の透明性の確保を検討するグループと、ICT活用の一層の推進を検討するグループは、令和4年内に作業が完了し、運用を開始しました。
- 各種条例・規則・要綱・規程・運用方針・申し合わせ事項の総点検と改善を検討してきたグループにおいても、年度内での作業終了となりました。

また、議会における多様性の確保については、先進自治体を行政視察し、視察報告書を提出していますので、登別市議会のウェブサイトにて閲覧が可能となっております。

併わせて、議会図書室の充実強化を目的に、登別市議会図書室等管理運営要綱を策定しました。

今般の見直しを行った各種内容については、改選後に各議員個人へ手渡される。\*議員提要に反映されることとなります。

(若木)

## これからも開かれた 議会を目指して 広聴・公開委員会

広聴・公開委員会という常任委員会になって、まもなく4年が経過します。

- コロナ禍の後期の活動を振り返ると、議会フォーラムの開催、議会だより編集方針の策定、東京都福生市での行政視察では、議会の情報公開についての在り方を学び、また、新たな取り組みとして、議員の一般質問を周知するポスター掲示を地域の協力を得て行いました。

さらには議会サポーター制度を活用し、新聞記者を専門的サポーターに招き、議会広報についての見解を伺ったことや、新たに3名の市民サポーターを迎えて、議会をより身近にするための意見交換会についても開催しました。

議会をより身近に感じていただくためには、協働でどのように作りあげていけばよいのか、これからも皆さまと共に意見を交わし、市民に開かれた議会を目指して、次期体制へつないでいきます。

(伊藤)

\*議員提要…議員が議会として組織活動を行うための一定のルールやマニュアルなどをまとめたもの。

## 新時代へつなぐ、 持続可能な職場づくりを

伊藤 健太



伊藤議員の  
一般質問  
中継はこちら



市長より新年度へ向けた、新時代へつなぐ重点施策の市政執行方針が示されましたが、行政サービスを着実に執行するのは市職員です。

現場の環境や実態に目を向け、体制整備をすることで、働きがいや使命感

の醸成が、さらなるサービスの向上へつながるものと考え質問しました。

**質** 勤怠管理システム導入の成果は。

**答** 日々の業務量の偏りが早期に把握できるようにした。

**質** 人材育成に係る現状の課題は。

**答** 人材不足などにより、管理職も多くの担当業務を担っており、現場職員へのマネジメントに費やせる充分なゆとりがないため、マネジメント環境の構築が課題と考えている。

**質** 業務の繁忙と閑散を平準化する他自治体の職員応援制度導入の考えは。

**答** 現行の流動体制等による対応が困難な場合は、導入を検討していきたい。

## 未就学児を育てる保護者への 子育て支援拡充は

米田 登美子



米田議員の  
一般質問  
中継はこちら



**質** 現在の一時保育の受け入れ年齢は、当該年度の4月1日現在で、満1歳以上の子どもを預かっていると認識しているが、近隣自治体と同様に満6カ月以上として、未就学児を育てる保護者の支援の拡大を図る考えは。

**答** 本市の一時保育は満1歳以上の利用が可能で、施設の一時的な保育枠を活用した事業であるため、現有保育士で対応するものである。現在の1歳未満児の受け入れについては、日々の成長が著しく数カ月間利用がない児童について安全な保育を行うには細かい内容を確認する必要があること、国の基準では、児童3人に対して1人の保育士が必要ことから、利用枠を確保することが難しいため1歳未満児の受け入れをしていないが、子育て家庭の孤立を防ぐために、子育て支援の拡充策として、満6カ月以上の児童の預かり拡充を実施できるよう検討する。

## 子育て経済支援の 切れ目のない拡充を

今野 幹大



今野議員の  
一般質問  
中継はこちら



**質** 市営住宅において子どもが小学校入学時に家賃が上がる制度とは。

**答** 入居要件の一つとして収入基準を設けているが、小学校就学前の子どもがいる場合、裁量世帯として入居が可能としている。

小学校入学により裁量世帯に該当しなくなり、収入基準を超えた場合は、家賃が4万円台から毎年上昇し、最終的に10万円を超える家賃が適応される。

**質** 裁量世帯の該当から外れ、収入基準を超えたとしても、小学校入学以降も経済的負担は避けられないので、転居時の費用支援なども含め、何らかの支援が必要では。

**答** 千代の代団地の子育て支援住宅建設をはじめ、さらなる子育て世帯の支援の充実を図る観点から、裁量世帯である子どもを対象年齢の範囲拡大などについて、諸条件を踏まえたうえ検討していきたい。

## なぜ鬼なのか、温泉の泉源の 魅力の発信方法は

工藤 俱二雄



工藤議員の  
一般質問  
中継はこちら



**質** 登別温泉の鬼の魅力とお湯の魅力の創出を観光客に正しく伝えることが必要と感じるが、今後の取り組みは。

**答** 何よりも登別温泉に関する基本的な情報を正しく伝え、理解していただくことが大切だと考えている。

観光客の中には、登別温泉の鬼伝説との結びつきや世界的にも珍しい9種類の泉質、さらに多くの泉源が自然湧出していることなど、登別温泉の魅力や特長を知らない層が増えているのではないかと感じている。

こうした情報を正しく発信し、一度登別温泉の魅力を知ってもらうことに努めていきたいと考えている。

**質** JR登別駅エレベーターの進捗は。

**答** 令和3年度に建築及び土木の実設計、4年度に電気設備の実設計をしている。この成果を踏まえ5年度に本工事及び付帯工事の実設計を予定しており、今後も事業を進める。

**安全安心なまちづくりの  
公助・共助・自助とは**

二瓶 秀幸



二瓶議員の  
一般質問  
中継はこちら

議員最後の質問として、初めて登壇した12年前の平成23年第2回定例会の一般質問と全く同じテーマ安全安心なまちづくりと環境にやさしいまちづくりについて、20項目の質問をしました。昨今の世界情勢や国内でもさまざま

なことが起こり住民の安全が脅かされているが、それを完全に取戻すことは出来ず、公助・共助・自助の努力で安全安心なまちづくりにまい進して行かなければならないと考えています。

**質** 避難行動要支援者数と避難行動の優先順位をどのように考えているのか。  
**答** 令和3年度末の要支援者数は9千921人で、現在幌別鉄南地区で個別避難計画の作成に取り組んでいる。

支援協力者に対しては、まず自分と家族の命を優先した上で、安全が見込まれる場合に支援していただくことを前提としているため、支援を保証するものではないことを説明している。

**新庁舎建設後の  
中央地区の今後は**

成田 昭浩



成田議員の  
一般質問  
中継はこちら

**質** 中央地区のまちづくりについて協議する組織の委員構成は。  
**答** 中央地区の経済活動に深く関わっている団体及びまちづくりに積極的に関わっている団体などを中心に、協議会委員14名、ワーキンググループ（協議

会）の構成団体などから、若い世代の方17名、学生委員会9名、事務局として市の担当グループでの構成としている。  
**質** 市が示す協議の前提となる最低限の条件やルール、ポイントなどは。

**答** 本庁舎・第二庁舎、駐車場を合わせて約9千200㎡、住宅、病院、公共施設のほか、店舗、事務所、ホテル、商業施設などのさまざまな用途の建設が可能となっている。

場所によっては、一定程度の高層階の建物を建設することができる。協議会からの提言をもとに、中央地区の活性化に向けたまちづくりの方向性を示していきたい。

**10年の節目となる  
学校運営協議会の評価と今後**

天神林 美彦



天神林議員の  
一般質問  
中継はこちら

**質** 令和5年度の教育行政執行方針における、地域とともにある学校づくりでは、10年の節目となる学校運営協議会での現時点の評価及びこれまでの成果と課題の検証、今後の方向性を明らかにするスケジュールについて確認し

たい。  
**答** 学校運営協議会は、学校運営や学校行事、課外活動の支援を行う地域の応援団として、学校が地域から学び、地域とともに考え、学校と地域をつなぐ役割など、時代を生き抜く力の育成を視点に地域と共にある学校づくりに貢献できたと評価している。

令和5年度におけるスケジュールとしては、9月末までに成果と課題の検証を行い、11月末までには今後の学校運営協議会の在り方と効果的な活用を検討した上で、令和6年度に向けた地域とともにある学校づくりの方向性を1月末までに提示する。

**ペットと安心して暮らすことのできるまちへ**

足立 知也



足立議員の  
一般質問  
中継はこちら

**質** ペットを家族と考えている方は多くいて、災害時、ペットの生命を守らなければ、助からない人命もある。ペット同行・同伴避難所についてはどのように考えているのか。  
**答** 避難所におけるペットの受け入れ

については、災害発生後、災害の規模や避難所開設期間などを総合的に検討して、災害対策本部が判断する。アレルギーや鳴き声、においなど、解決しなければならぬ課題が多くあり、一般の避難者がいる居住スペースでの受け入れは現状考えていない。

**質** 姉妹都市である海老名市は、災害時の経験から、ペット同行避難ガイドラインを作成し、開設する全避難所でペットを受け入れている。  
参考にしながら調査・研究を進めるべきでは。

**答** 海老名市も含めた他自治体の例も参考に、調査・研究を進めたい。

森林を伐採してのメガソーラー建設の是非を問う  
若木 康夫



若木議員の一般質問  
中継はこちら

**質** 近年、本市の国立公園隣地で森林を伐採し造成されるメガソーラー施設に対する本市の考えをいただきました。

**質** ガイドラインを策定している先行自治体の多くが、立地を避けるべきエリアや慎重な検討が必要なエリア（ゾーニング）を設けている。

そのような傾向にある中、後発である本市のガイドラインにはそれらの設定がなく、もう少し踏み込んだ議論が必要ではないのかと考えるが見解は。

**答** 今回のガイドラインは、再生可能エネルギー設備の設置に関して地域との共生を図るものであり、課題などの情報を事前に把握することや住民説明会などの実施を重点に、短期的な対応を図ったものである。

今後は、国からの考えも示されているので、中長期的な対応として、ゾーニングについては検討する必要があるものと考えている。

地域経済活性化に向けた物品購入・情報公開は  
田中 寛志



田中議員の一般質問  
中継はこちら

**質** 市が毎年調達している物品の情報として市外企業から調達している物品目や購入金額などを事前に市内企業へ情報提供することで、新たな需要が生まれ、起業につながる可能性もあると考えられるが、市の見解を伺いたい。

**答** 市が調達する物品の市内企業への情報提供ということで、例えば、この入札参加資格審査申請の受け付けの際に、事前に過去に市が調達した物品の一覧をお示しすることで、各事業者において、市がどのような物品を調達するのかを想定して、登録する取扱品目を追加したり、または新たに登録事業者となるための登録申請のきつかけとしてもらうなどの方法があるかと思われる。

令和5年度・6年度の受け付けは、既に終了しているが、次回の申請の際には、周知方法を検討していきたい。

市民サービスのデジタル化に向けて  
小栗 義朗



小栗議員の一般質問  
中継はこちら

**質** 現在、高齢者などを対象にスマホ教室を開催しているが、実施状況は。

**答** 新型コロナウイルス感染拡大防止のため、参加者の上限を1回あたり3名とし、9回の開催で24名が参加した。今回はスマートフォンの基本操作の

習得を対象に開催したため、ほとんどの参加者に理解していただいた。

**質** 書かない窓口、行かない窓口、お悔やみ窓口の開設時期は。

**答** 書かない窓口は、3月中旬に諸証明の交付ができるよう事務を進めており、来年度以降は出生、死亡、転入・転居などにも対応できるよう注力していく。また、行かない窓口は、現在も電子申請を活用しているが、今後も子育て、介護などの電子申請対象事務の拡充に努め、来庁しなくても事務が完結するよう取り組むこととし、お悔やみ窓口は現在のところ未定だが、来年度末までの導入を考えている。

職員の働く環境を守るための取り組みは  
渡辺 勉



渡辺議員の一般質問  
中継はこちら

市職員からの手紙の中に、上司からのパワーハラスメント（以下、パワハラ）に関する相談がありました。パワハラによる業務への影響は、市民の不利益につながるという視点から労働施策総合推進法（通称、パワハラ

防止法）施行後の本市の取り組みについて質問しました。

**質** 登別市ハラスメント等調査委員会の構成メンバーは。

**答** 調査委員会の人員構成は、委員長および委員3人以内で総務部の中から組織し必要と認めるときは、総務部以外の者に委嘱している。

委員会の構成メンバーは、公平性を保つため、初めから外部の専門家を加えるべきであると要求しました。また、ハラスメントの被害者が、通院や入院、休職など、通常勤務ができない場合は、回復後に人事的処遇において配慮されるべきと主張しました。

## 予算・決算委員会 令和4年度補正予算審査 [令和5年2月28日(火)]

本委員会に付託された令和4年度各会計補正予算案件の審査は7件で、初めに議案第1号令和4年度登別市一般会計補正予算については決算見込みによる減額や増額が主となりました。質疑のあった事業については、歳出の総務費でまちづくり応援寄付金8千7万2千円と旧登別東町教職員住宅除却事業費1千89万9千円、民生費では、減額の要因について、衛生費では、出産・子育て応援事業費3千62万6千円について。歳入では地方交付税の増額の要因について質疑があり、主な内容として、旧登別東町教職員住宅除却事業費では、減額幅が大きいと感じるがその内容について、令和3年4月の大気汚染防止法の改正で、全ての建材にアスベストが含有していることを想定し予算計上したが、調査結果により減額の積算することになったとの答弁がありました。

また、他の歳出及び繰越明許費、債務負担行為、地方債に関しては特に質疑なく、全会一致で原案のとおり可決しました。

次に議案第2号から第7号までの令和4年度登別市国民健康保険、学校給食事業、介護保険、後期高齢者医療、下水道事業、簡易水道事業の各特別会計と企業会計の補正予算6件については、特に質疑なく、全会一致で原案のとおり可決しました。

(二瓶)

## 議会サポーターを募集します

本市議会では、総務・教育、生活・福祉、観光・経済、広聴・公開の各委員会のうち、いずれか1つの委員会のサポーターとして登録していただき、それぞれの委員会の求めに応じ、委員会活動に対する参考意見をいただきます。

### 申し込み方法

議会事務局備え付けまたは市議会ウェブサイト掲載の申込書に必要事項を記入し、**5月19日(金)**までに、持参または郵送(当日消印有効)、FAX、Eメールにより議会事務局まで送付してください。

(〒059-8701中央町6丁目11、FAX: 85-0018、)  
Eメール: [gikai@city.noboribetsu.lg.jp](mailto:gikai@city.noboribetsu.lg.jp)

※サポーターの氏名は、市議会ウェブサイトや議会だよりで公開します。  
ご承知おきください。



←登別市議会  
サポーター申込書



←議会サポーター  
設置要綱

### 議会を傍聴しませんか？

令和5年第2回定例会は6月16日(金)  
から開催される予定です。

本会議や各委員会は、自由に傍聴することができます。議会だよりの紙面ではお伝え出来ない議会や議員の情報を直接見聞き出来ますので、ぜひお越しください。

### 議会中継をスマートフォンなどで 閲覧しませんか？



議会に足を運ぶことが出来ない方も、スマートフォンやパソコンで本会議や委員会の生中継、過去の録画中継をご覧いただけます。市議会ウェブサイトアクセスし、「議会中継」のリンクからご覧ください。

# 新型コロナウイルスワクチン接種に関するお知らせ



問い合わせ 健康推進グループ新型コロナウイルスワクチン接種担当 (☎⑧) 2770・(☎) 2771)

5月8日(月)から令和5年春開始接種が始まります。

新型コロナウイルス感染症に罹患した際の重症化予防のために対象となる方は接種を検討ください。

**対象者** 2回目接種までを完了している①65歳以上の方、②5～64歳の方で、基礎疾患を有する方、重症化リスクが高いと医師が認める方または医療従事者など

**接種場所** 接種を受けるには、事前の予約が必要です。予約の方法や受付時間は、市公式ウェブサイトを確認ください。



▲市公式ウェブサイト

## ①個別接種（ファイザー社製オミクロン株対応ワクチン）

登別・室蘭市内の一部の医療機関で接種が受けられます。市内で接種を受けられる医療機関については、市公式ウェブサイトを確認ください。

※予約状況等によりモデルナ社製オミクロン株対応ワクチンに切り替えて実施する場合があります。

## ②集団接種（モデルナ社製オミクロン株対応ワクチン）

**対象** 主に65歳以上の方

※5～64歳の方で基礎疾患等を有する方は、かかりつけ医療機関での接種を検討ください。

**持ち物** 接種券一体型予診票、予防接種済証、本人確認書類（運転免許証、マイナンバーカードなど）、お薬手帳（お持ちの方）

日程	時間	予約方法
5月20日(土)、27日(土)、 6月10日(土)	14時～17時	<ul style="list-style-type: none"> <li>●市予約ウェブサイト（24時間受付）</li> </ul>  <a href="https://vaccines.sciseed.jp/noboribetsu">https://vaccines.sciseed.jp/noboribetsu</a>
6月18日(日)	10時～13時	<ul style="list-style-type: none"> <li>●市新型コロナウイルスワクチンコールセンター</li> </ul> ☎0570-035-056（ナビダイヤル・有料） 8時～20時（土・日曜、祝日も受付）

※初回（1・2回目）接種が完了していない方は健康推進グループにお問い合わせください。

## 5～64歳の対象者で令和5年春開始接種を希望する方

2回目接種まで完了している5～64歳で、接種を希望する①基礎疾患を有する方、②新型コロナウイルス感染症にかかった場合の重症化リスクが高いと医師が認める方、③医療従事者などは、接種券一体型予診票の発行申請が必要です。

次の申請フォームでの申請、または健康推進グループ新型コロナウイルスワクチン接種担当（☎⑧)2770・(☎)2771)まで問い合わせください。

### 接種券一体型予診票発行申請フォーム



基礎疾患を有する方



医療従事者など

※申請フォームの利用が難しい方は、しんた21（片倉町6丁目9-1、平日9時～17時30分）での申請を受け付けます。

人のうごき（令和5年3月末現在）／人口44,820人（-231）世帯23,432（-65）（ ）は前月比

発行・編集／登別市総務部秘書広報グループ 〒059-8701 登別市中央町6丁目11 ☎0143⑤6586 FAX 0143⑤1108



ウェブサイト  
<https://www.city.noboribetsu.lg.jp/>



Eメール  
pr@city.noboribetsu.lg.jp



フェイスブック  
@noboribetsu.city



LINE  
@noboribetsu.city



YouTube  
<https://www.youtube.com/user/NoboribetsuOfficial/>

