



特集

登別市功労者表彰・登別市表彰 …2

子どもたちや家庭を支えます

子ども相談室 ……4

あかちゃんの防災 ……6

裏表紙

新型コロナウイルスワクチン接種に関する
お知らせ



もくじ

くらしのガイド	14
すくすく子育ていきいき健康	18
わくわくおでかけナビゲーション!	21
※イベントなどは、10月12日現在の情報を掲載 しています。	

写真は10月7日『ウォーキング体験』

令和4年度 登別市功労者表彰・登別市表彰

登別市功労者表彰・登別市表彰とは、永年にわたり登別市の行政や社会福祉などに貢献され、市民の模範となる行いをされた方や団体に対し、表彰を行うものです。11月3日(木)の『文化の日』に市民会館で表彰式を行います。

▶問い合わせ 総務グループ (☎1130)

登別市功労者表彰



おおた とおる
太田 通さん

永年にわたり民生委員児童委員として社会福祉の向上に尽力されました



つじさわ のぼる
辻澤 昇さん

永年にわたり町内会役員として市勢の発展と振興に尽力されました



ほんだ ひろし
本田 宏さん

永年にわたり町内会役員として市勢の発展と振興に尽力されました



さとう よしお
佐藤 喜夫さん

永年にわたり学校医として児童生徒の健康管理並びに学校環境衛生等の向上に尽力されました



はしだ としあき
橋田 紀昭さん

永年にわたり職業訓練校指導員として市内経済の振興に尽力されました



しが まさこ
志賀 征子さん

永年にわたり赤十字奉仕団員として社会福祉の向上に尽力されました

登別市表彰

自治貢献表彰

多年にわたり町内会役員として市勢の発展と振興に尽力されました

松川 陽子さん

山道 春秋さん

荒木 政博さん

多年にわたり市議会議員として市勢の発展と振興に尽力されました

山口 賢治さん



社会貢献表彰

多年にわたり民生委員児童委員として社会福祉の向上に尽力されました

真野 道夫さん

赤井 秀輝さん

多年にわたり保護司として社会福祉の向上に尽力されました

南 悦子さん

磯山 正さん

多年にわたり赤十字奉仕団員として社会福祉の向上に尽力されました

鈴木 勝典さん

榎本 あつ子さん

多年にわたり福祉団体役員として社会福祉の向上に尽力されました

今 順子さん

多年にわたり技能協会役員として市内経済の振興に尽力されました

加地 芳宗さん

多年にわたり学校薬剤師として児童生徒の健康管理並びに学校環境衛生等の向上に尽力されました

千葉 早苗さん

教育文化貢献表彰

多年にわたり文化財審議会委員として文化財の保護等に尽力されました

小坂 博宣さん

多年にわたりスポーツ推進委員としてスポーツの振興に尽力されました

富永 史人さん

善行表彰

多年にわたり地域の環境美化活動に尽力されました

本間 清一さん

花愛好会

若草学田通りを愛する会

若草町内会
優和公園散策路を守る会

優和公園
パークゴルフ場を守る会

11月は児童虐待防止推進月間です

子どもたちや
家庭を支えます



こども相談室

新型コロナウイルス感染症の感染状況に依然として収束の兆しが見えない中、子育てに関する相談も「子育てに疲れた」「子どもにつらく当たってしまう」「つい子どもをたたいてしまう」など、深刻な悩みを抱えていると思われるものが多くなってきています。

今月号では、市町村で子育てに関する相談を受ける『子ども家庭総合支援拠点』として登別市内でその役割を担う『こども相談室』を紹介します。

こども相談室は子どもや家庭を支援する『子ども家庭総合支援拠点』です

『子ども家庭総合支援拠点』とは、全ての市町村への設置が望ましいとされている、子どもとその家庭や妊産婦などに対し、総合的な支援をするための拠点です。

対象者の実情の把握や子どもなどに関する相談、通所・在宅支援を中心とした専門的な相談対応、必要な調査、訪問などによる継続的なソーシャルワーク業務の機能を担います。

登別市は、保健福祉部子ども家庭グループこども相談室（以下『こども相談室』）をこの拠点として位置付け、これから紹介するさまざまな相談への対応を行っています。



寄せられる相談はさまざま。どんな小さなことでも安心してご相談ください

相談はどんな小さなことでも構いません。「こんなことを相談してもいいんだろうか」と悩まず、お気軽にご相談ください。

※匿名での相談も可能です。また、匿名かどうかに関わらず、相談者の秘密は守られます。



相談の例

子ども本人からの相談

- ・自分だけが親から怒られる
- ・両親のケンカを見るのが辛い
- ・家に自分の居場所がない
- ・家族の世話や家のことをさせられて自分のことができない



妊娠中・子育て中の方からの相談

- ・妊娠中や出産後の生活が不安
- ・子育てにイライラしてしまう
- ・子育ての悩みを聞いてほしい
- ・子どもを怒鳴ったり、たたいたりしてしまう
- ・子育ての相談ができる人が身近にいない
- ・子育てに関する情報が欲しい
- ・子育てが辛い、疲れる

近所など周囲の人からの相談

- ・近くの家から毎日子どもの泣き声や大人の怒鳴り声が聞こえる
- ・暗くなるまで1人で公園にいる子がいる
- ・とても汚い身なりの子どもがいる
- ・不自然な傷やアザがある子どもがいる
- ・家に帰りがたらない子どもがいる



コラム

気づいてください 身近な『ヤングケアラー』

近年、家族などの世話や介護を行う『ヤングケアラー』と呼ばれる子どもたちが、メディアなどで取り上げられるようになりました。

疾病や障がいのある家族のケアを担うことによって自身の生活や友人関係、学業、就職に影響が生じている『ヤングケアラー』。彼らに寄り添い、支援していくためには、地域の皆さんによる気付きと「今日は元気かい」「何か困ってないかい」などの声掛けがとても大切です。

皆さんの周りで、「近所の子どもから家庭について相談を受けた」「支援が必要な子どもではないか」など、心配な状況があるときは、どんな小さなことでも、こども相談室に相談してください。



「こんなとき、どうしよう」をサポートします ～各種事業の紹介～

「急な出張や入院で子どもを預ける場所が無い」「子育てに疲れてしまった。少しでも良いから子どもと離れて休みたい」という保護者のために、市は次の事業を行っています。

保育所での一時保育

対象となる子どもを必要な時に市内の保育所で預かり、一時的に保育を行います。

対象 4月1日時点で1歳以上で保育の認定を受けていない未就学児童

利用時間 7時15分～18時15分
(日曜日・休日を除く)

利用料 子ども一人当たり1日1,800円
(3歳以上は1,500円)

※市民税非課税世帯は免除。

※申込方法など詳しくは問い合わせください。

問い合わせ こども育成グループ (☎5634)

こどもショートステイ

市が委託した施設や里親宅で、子どもを必要な期間(最大7日間)預かります。

利用料 子ども一人当たり1日最大5,350円
(2歳以上は最大2,750円)

※世帯の状況や課税状況により利用料は異なります。

※申込方法など詳しくは問い合わせください。

問い合わせ こども相談室 (☎6677)

ファミリーサポートセンター

子育ての支援をして欲しい方と、子育てを手伝いたい方が会員になり、子どもの保育施設までの送迎や会員宅での短時間の預かりを行います。

利用時間と利用料の一例

	1時間当たりの金額		
	1人	兄弟・姉妹	
		2人	3人
月～金曜日 7時～21時	500円	750円	1,000円
軽度の病気の日、 土・日曜日、祝日 7時～21時	600円	900円	1,200円
上記以外の時間	1時間当たり100円増し		

問い合わせ 同センター (☎0033)
こども家庭グループ (☎1078)

相談を聞くだけではなく、

必要な支援を提案し、一緒に考えます

こども相談室では、相談内容に応じて、スタッフからの助言や、利用できるサービスの案内、関係機関との連絡調整を行います。

「困っているけど、何をどう利用すれば良いのか分からない」という方のため、丁寧に話を聞き、どのような支援・サービスが適しているのか、相談者と一緒に考えます。

支援の一例

子育ての不安を聞いて欲しい

…面談による不安の聞き取りと、必要なアドバイスをします

イライラして子どもを怒鳴ったりたたいてしまう

…ショートステイを勧めたり、児童相談所の相談窓口を紹介します

子どもの性格や行動が心配

…保育所や学校などと連携し、必要な対応を検討します

近所に心配な子どもがいる

…家庭訪問などによる子どもの安全確認をします

場所や時間など、

相談しやすい環境をご用意します

こども相談室は、市役所窓口での相談のほか、電話での相談、しんた21や市民会館など公共施設での個別相談、家庭訪問による面談など、相談する方にとって「相談しやすい環境」を用意します。

また、市役所1階の相談窓口には、待ち時間に子どもに絵本を読み聞かせたり、相談の間に子どもを遊ばせたりすることができるキッズスペースを設置しています。

相談する方に合わせた対応を一緒に考えますので、ぜひご利用ください。



◀市役所窓口のキッズスペース

独りで悩んでいるあなたの声を聞かせてください

報道などで目にする児童虐待の重大事案では、抱えている悩みをどこに相談して良いか分からず、SOSのサインが出せないまま、子どもや家庭が取り返しの付かない状況に陥ってしまうケースが多く見受けられます。

子どもに関する困りごとや、子育ての悩み、地域の方の子育て家庭に対する心配ごとなど、どんな小さなことでもこども相談室に教えてください。

悩み、苦しんでいる子どもや家庭への支援は、皆さんの相談から第一歩が始まるかもしれません。ぜひ、私たちに相談してください。

登別市こども相談室

☎(85) 6677

月～金曜日 9時～17時30分

休日・夜間は☎2111

忘れずに備えよう「あかちゃんの防災」

監修 ピジョン株式会社 問い合わせ 健康推進グループ (☎0100)

登別市は、平成24年11月27日や平成30年9月6日に発生した大規模停電をはじめとするさまざまな災害の経験を生かし、災害に強いまちづくりに向けて、防災と減災に取り組んできました。

その一環として、2022年9月に「どんなときもあかちゃんを守り、あかちゃんにやさしい場所をつくり続ける」ためにピジョン株式会社が取り組む「あかちゃんとそなえの輪推進プロジェクト」に道内で初めて賛同し、共同であかちゃんの防災などに取り組んでいくこととなりました。

今月号では、同社の有するあかちゃんの防災に関するノウハウを参考に、日頃からの備えを紹介します。

まずは災害を知りましょう

自宅や滞在先などでどのような災害が起きるのかが知ることが大切です。

まずは防災マップを確認し、災害に備えましょう。

※避難所だけではなく、親戚・知人宅に避難することも考えてみましょう。



「持ち出しグッズ」と「備蓄」を準備しましょう

被災後は、物流がストップして、あかちゃん用品の入手が難しくなります。

被災時のシーンを想定し、日頃からあかちゃん用品を多めに購入・備蓄をしましょう。

シーン
1

避難所への移動

避難のときに重要なことは、両手が自由に使えることです。

抱っこしていたために両手が使えないということがないように、常に自宅の手が届くところに着脱しやすい抱っこひもを用意しましょう。



シーン
2

授乳・食事

災害時には母乳が出にくくなることや、避難所に十分な離乳食が用意されていない場合があります。

あかちゃんは食べ慣れないものは食べません。備蓄するだけではなく、「ローリングストック」をしながら日頃から少しずつ食べ、慣れておきましょう。

お子さんにアレルギーがある場合は、アレルギー対応の離乳食なども準備しましょう。

シーン
3

トイレ・衛生

衛生面から、おむつの替えやおしりふき、除菌シートなどは、ママの生理用品や母乳パッドとともに多めに用意しましょう。

おむつは、現在使用しているサイズだけではなく、ワンサイズ大きいものもお忘れ無く。

シーン
4

長期生活

長期の避難が必要な場合に困るのはあかちゃんを寝かせておくスペースを確保すること。周りを歩く人たちに気付いてもらい、土ぼこりなどからあかちゃんを守るためにテントのようなものがあるとベスト。

シーン
5

リラックス

大人と同じく子どもたちも特殊な環境にストレスを感じるものです。

少しでも気持ちを和らげるために、よく遊ぶおもちゃやおしゃぶり、お菓子などを備えの中に加えておくと効果的です。

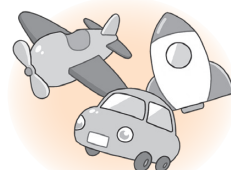

ローリングストックとは

おうちで普段から使うものを少し多めに買って置き、古いものから順に消費することで、常に備蓄できている状態を維持することです。

特に、「ミルク・離乳食・紙おむつ・おしりふき・除菌シート・生理用品・母乳パッド」などは、このローリングストックという考えのもと、おうちに置いておく数量を見直していくことも防災の備えとして非常に有効です。

ローリングストックのイメージ▶



あかちゃんの備蓄 チェックリスト

	品 目	備 考
移 動	<input type="checkbox"/> 母子健康手帳のコピー	母子の重要な健康状態が書かれています。万が一に備えて肌身離さずに携行し、コピーも常備セットに加えておきましょう。
	<input type="checkbox"/> 抱っこひも	移動するときに両手を自由にするためや、避難所などで不安がって抱っこから離れないときに便利です。
	<input type="checkbox"/> ホイッスル	身動きができなくなったときはもちろん、避難所などでの防犯ブザーとしても活用できます。水に濡れても使える玉無しタイプがおススメ。
	<input type="checkbox"/> 子どもの靴	慌てて抱っこして避難してきたため子どもの靴がなくて困ったという経験をされた方が多いです。備蓄セットに入れておくと安心です。
授 乳 ・ 食 事	<input type="checkbox"/> ミルク・離乳食	使い慣れたものを多めに用意しましょう。あかちゃんにアレルギーがある方は特に対応した食事の準備は必須です。
	<input type="checkbox"/> 調乳用具・洗浄消毒剤	おうちなどでの避難生活で火が使えないというケースに備えて、カセットコンロなどお湯を沸かせる器具一式を用意しましょう。
	<input type="checkbox"/> 食事（お皿・スプーン）	いつもと違うスプーンを嫌がって食べてくれないということがないように、使い慣れたものを備えておきましょう。
ト イ レ ・ 衛 生	<input type="checkbox"/> 紙おむつ	おうちの普段の備蓄を今より少し多めにしましょう。ライナータイプを用意しておき、おむつ替え頻度を減らすのも効果的です。
	<input type="checkbox"/> おしりふき	多めに用意しておく、お手拭きにも使えるので便利です。水に流せるタイプも少しあるとより良いです。
	<input type="checkbox"/> 除菌シート	避難所の多くは、普段土足で使用している施設が多いため、なんでも触ってしまうあかちゃんの衛生面が気になる方が多いです。
	<input type="checkbox"/> 生理用品・母乳パッド	ママ自身の衛生面を保つことも重要です。特に母乳パッドを備蓄している避難所はまだ少ないので十分用意しておきましょう。
長 期 生 活	<input type="checkbox"/> あかちゃん用の寝具	ホコリが気になる、床が冷たすぎるなどで安心して寝させられないという経験者も多いです。折りたたみ式の寝具があると便利です。
	<input type="checkbox"/> 着替え・下着	おむつを卒業したばかりの子どもも、普段と違う環境では衣類を汚してしまうことも考えられます。
	<input type="checkbox"/> 携帯できるライト	移動するときのほか、夜間のおむつ替えなどでも使える手元を照らせるライトを用意しましょう。
リ ラ ッ ク ス	<input type="checkbox"/> おもちゃ・おしゃぶり・絵本	避難所生活での悩みで一番多いのが子どもがぐずってしまうことです。少しでも気を紛らわせることのできるものを用意しておきましょう。
	<input type="checkbox"/> お菓子・おやつ	大人だけでなく子どももストレスを感じてしまいます。ホッとできる時間を用意する工夫しておきましょう。
	<input type="checkbox"/> 家族の写真	大切な家族の写真を用意しておきましょう。被災でデータを失うこともありうるので、印刷したものを用意しておきましょう。



令和4年9月末の

財政状況

をお知らせします

令和4年度各会計予算は、令和4年第1回登別市議会定例会で当初予算が議決され、その後9月30日までに一般会計を7回、学校給食事業特別会計を1回、介護保険特別会計を2回、カルルス温泉スキー場事業特別会計を2回、歳入歳出予算の補正を行っています。

今月号では、令和4年度予算の9月30日現在における収入と支出の概況、市民の税負担の状況、市債残高の状況などをお知らせします。

問い合わせ 財政グループ (☎**85** 1 3 3 1)

令和4年度各会計予算の執行状況

会計名	一般会計	特別会計					合計	
		国民健康保険特別会計	学校給食事業特別会計	介護保険特別会計	カルルス温泉スキー場事業特別会計	後期高齢者医療特別会計		
当初予算額	2,257,200万円	518,060万円	33,920万円	374,200万円	10,770万円	89,110万円	3,283,260万円	
補正額	118,301万円	0円	906万円	9,820万円	602万円	0円	129,629万円	
昨年度からの繰越額	40,402万円	0円	0円	0円	0円	0円	40,402万円	
予算現額(9月30日現在)	2,415,903万円	518,060万円	34,826万円	384,020万円	11,372万円	89,110万円	3,453,291万円	
歳入	収入済額	1,088,910万円	233,765万円	8,557万円	164,327万円	4万円	27,120万円	1,522,683万円
	収入率	45.1%	45.1%	24.6%	42.8%	0.0%	30.4%	44.1%
歳出	支出済額	909,261万円	200,484万円	14,072万円	155,397万円	921万円	26,840万円	1,306,975万円
	執行率	37.6%	38.7%	40.4%	40.5%	8.1%	30.1%	37.8%
令和3年度決算額	歳入	2,486,870万円	586,125万円	35,403万円	396,951万円	9,546万円	85,178万円	3,600,073万円
	歳出	2,401,309万円	540,621万円	35,403万円	381,994万円	9,546万円	85,092万円	3,453,965万円
	差引	85,561万円	45,504万円	0円	14,956万円	0円	87万円	146,108万円

※項目ごとに表示単位未満を四捨五入しているため、合計が一致しない箇所があります。

市債残高の状況

会計名	残高
一般会計	205億5,852万円
学校給食事業特別会計	5,395万円
合計	206億1,247万円

市の財産の状況

区分	面積・金額
土地	694.8万平方メートル
建物	26.3万平方メートル
基金(貯金)	53億8,045万円
債権など	4億7,541万円

市民一人当たり換算

市民一人当たりが負担する市税 **11万6,535円**

市民一人当たりに使われるお金 **53万1,517円**

市民一人当たりの借金の残高 **45万2,303円**

※それぞれ市税収入予算額、一般会計予算減額(前年度からの繰越額を含む)、一般会計市債残高を人口で割った金額です。

人口(令和4年9月末日現在) **4万5,453人**

一時借入金の状況

9月30日現在、借り入れはありません。

登別市民憲章啓発標語 コンクール 金賞・優秀賞作品

登別市民憲章推進協議会は、市民憲章への理解をより深めてもらうため、5章ある市民憲章のうち『親切をつくし きまりを守って 明るく住みよいまちをつくりましょう』『自然を愛し 力をあわせて 緑と空気と太陽のいっぱいある きれいなまちをつくりましょう』『未来をつくる青少年の 健全な夢の育つまちをつくりましょう』の3章をテーマに、市内全8小学校の4年生を対象として標語を募集しました。

問い合わせ 登別市民憲章推進協議会事務局連絡所
(市民協働グループ内・☎1079)

金賞

8作品



(敬称略)

何事にもチャレンジをして 夢に向かってがんばろう	幌別小学校	岡嶋	夢愛
さあ行こう 未来へ進む 登別	幌別西小学校	石谷	笑菜
登別 明るい夢が つまってる	幌別東小学校	田村	虎太郎
作ろうよ みんなが望む 登別	青葉小学校	駒井	惺風
のぼりべつ えがおあふれる いいまちに	鶯別小学校	伊藤	萌那
思いやり みんながやさしい 登別	若草小学校	小玉	来美
やってみよう チャレンジ精神 いきいきと	富岸小学校	石川	央恭
チャレンジだ！ 未来へつなぐ 夢をもて	登別小学校	藤崎	ひかり

優秀賞

20作品

(敬称略)



地域の清掃や活性化につながるイベントには 進んで参加しよう	幌別小学校	馬淵	穂宇
みんなで明るい未来を作りあげよう	幌別小学校	中村	明日香
大きな希望を持って未来へ向かおう	幌別小学校	羽澤	澄空
たくさんの みんなのえがお うれしいな	幌別西小学校	佐藤	蓮冬
登別 にぎやかな町 たもちたい	幌別西小学校	佐藤	光之介
集まろう 未来へつなぐ 子どもたち	幌別西小学校	金澤	耀雅
子どもたち みんなで夢に すすもうよ	幌別東小学校	宮野	なな花
人々が 未来をつくる 登別	青葉小学校	二本柳	真弘
うれしいな 思いあふれる 登別	青葉小学校	辻	涼夏
愛し合おう 豊かな自然 登別	青葉小学校	村上	倭大
登別 自然あふれる まちづくり	鶯別小学校	二階堂	優衣
いきいきと 何ごともちょうせんし 未来へと	鶯別小学校	川西	柊輔
自然はね 豊かな彩り きれいだな	鶯別小学校	室伏	絢太
登別 自然とともに 未来へ向かう	若草小学校	笠井	隆弘
登別 子どもの夢を 支えるよ	若草小学校	三上	渚
おもいやり こまった人を たすけよう	若草小学校	柳澤	陽奈
おそれずに 未来に向かって 進もうよ	富岸小学校	山本	雄裕
みんなの市 一人一人が 大切に	富岸小学校	吉田	吏玖
登別 自然とともに 生きていく	富岸小学校	田村	綜一郎
失敗を おそれず夢に 向かってく	登別小学校	吉田	結希



日本工学院 北海道専門学校

日本工学院北海道専門学校は、昭和57年4月に開校されて以来、専門的な知識と技術を学んだ学生たちを多く輩出してきました。

登別市と包括連携協定を結び、人材育成や産業の発展などに連携して取り組んでいる本校の魅力を再確認してみませんか。

問い合わせ
日本工学院北海道専門学校(☎0888)

学生の興味を未来につなげる幅広い学科

ITスペシャリスト科 4年制

最先端のIT技術とマネジメントを兼ね備えたスペシャリストを目指します

情報処理科 2年制

最先端のIT技術を学び、就職や大学編入を目指します

CGデザイナー科 2年制

感性と技術を磨き、ゲームやアニメ、イラストなどの専門分野のプロを養成します

医療事務科 2年制

医療・秘書・ITを総合的に学び、高い実務能力をもつ医療事務の専門家を養成します

ホテル科 2年制

おもてなしの心を身に付け、ホテル・観光に関わるスペシャリストを目指します

公務員1年生学科 公務員2年生学科

長年培ってきた公務員試験のノウハウが凝縮された授業で、公務員を目指します

建築学科 2年制

最先端技術を導入した教育環境で、建設・設計・施工の専門家を養成します

電気工学科 2年制

多彩な実験や実習で幅広い知識を吸収し、快適な暮らしを支える電気技術者を目指します

自動車整備科 2年制

高度な技術と国家資格を手に入れ、即戦力となる自動車整備士を目指します

同校をもっと知りたい方へ

オープンキャンパス

キャンパスや設備の見学、学科ごとの授業や実習を体験することができます。詳しくは、本校まで問い合わせください(25ページに11月分の日時を掲載しています)。



▲申し込み用
二次元コード

ユーチューブ YouTubeチャンネル

学生生活やイベント・行事の様子などを動画で見ることができます。



高等教育の修学支援新制度が利用できます

本校は、文部科学省の認定を受け、令和元年9月より、『高等教育の修学支援新制度』の対象校となりました。同制度の利用によって、授業料や入学金などの支援を受けられる場合があります。

※詳しくは問い合わせいただくか、本校のウェブサイトをご覧ください。



資料請求については、本校のウェブサイトをご覧ください。



教育長退任・着任のごあいさつ

9月26日の登別市議会定例会で、たけだひろし武田博教育長の任期満了に伴う新たな教育長の任命について、議会の同意が得られました。10月22日をもって任期満了となった武田博前教育長と新たに教育長に任命されたあたくきんや安宅錦也教育長からごあいさついたします。



安宅 錦也

新たに教育長を拝命いたしました。誠心誠意努力して、登別の教育の充実に努めてまいり所存です。

さて、子どもたちが予測困難な社会の変化を柔軟に受け止め、自立的に生き抜くための資質や能力をいかに育てていくかが、今の学校教育に求められている課題であります。

本市におきましては、武田前教育長が20年にわたって積み上げてこられた登別市ならではの特色ある教育活動が展開されており、それらの教育財産を引き継ぎ、地域とともにある学校づくりの一層の充実・発展を図ってまいりたいと考えておりますので、皆様のご支援・ご協力を心よりお願い申し上げます。

どうぞよろしくお願いいたします。



武田 博

平成14年から20年間、登別市の教育行政に取り組みさせていただきました。

この間、教育を取り巻く情勢が大きく変化する中、『地域の子どもは、地域全体で育むこと』を基本に、登別にふさわしい特色ある教育の推進に努めてまいりました。

特に、学校・家庭・地域が連携した『地域とともにある学校づくり』では、多くの市民の皆さんのご支援・ご協力をいただき、豊かな教育環境のもとで、未来を担う子どもたちの成長を支えることができましたことに、深く感謝を申し上げます。

今後、登別の教育が、皆様のご支援の下、さらに充実・発展していくことを願っております。本当にありがとうございました。

新しい市役所本庁舎のお知らせ

地区懇談会で新庁舎などについて説明しました

10月に開催した地区懇談会の場で、市内11地区の皆さんに市役所新庁舎の建設と現庁舎跡地の利活用について説明しました。

今回は、8月と9月に市内11地区で開催した意見交換会での意見やアイデアを踏まえた市の考え方についてお伝えしたほか、新庁舎の最新の平面プラン（1階、2階、周辺外構）やイメージ模型、イメージムービーなどをお見せしながら、市民の皆さんが利用できる市民ロビーや会議室などのスペース、子育てを支援するスペース、2階の屋上テラスや展望ロビー、憩いの場となる公園の設置などを計画していることをお伝えしました。

今回の地区懇談会でいただいた新たな意見やアイデア、これまで地域の皆さまにお寄せいただいた意見などを踏まえ、引き続き、魅力ある新庁舎づくりを進めます。

新庁舎建設基本設計の完成に向けて

現在進行中の『登別市本庁舎建設基本設計・実施設計等業務委託』のスケジュールは右のとおりです。

令和4年度は、基本設計の完成を目指し、年内を目途に地区懇談会などの意見交換を踏まえた基本設計（案）を策定し、令和5年1月に市議会への情報提供とパブリックコメントを実施する予定です。

問い合わせ
本庁舎整備推進グループ
(☎571098)



最新情報は
こちら



▲地区懇談会の様子

令和4年度	10月	地区懇談会
	11月	地区懇談会などを踏まえた基本設計（案）の策定
	12月	
	1月	パブリックコメントの実施
2月		
3月	基本設計の完成	
令和5年度	4月	基本設計を踏まえた実施設計のスタート

第4回 チャレンジ!! ゼロカーボン

登別市は、2050年までに温室効果ガスの排出量『実質ゼロ』を目指す、『ゼロカーボンシティへの挑戦』を表明しました。

地球温暖化によるリスクを軽減し、持続可能なまちづくりを実現するため、家庭のできるゼロカーボンアクションを紹介します。

問い合わせ 環境対策グループ (☎ 052958)



宅配サービスはできるだけ1回で受け取ろう

宅配便の総数のうち約15%が再配達という調査結果があります。

再配達の際にもCO₂は排出されています。CO₂排出量の削減のため、日時指定や置き配、宅配ボックスなどを利用して、できるだけ1回で荷物を受け取りましょう。

達成できるSDGs目標



置き配や宅配ボックスは メリットがたくさん

- ①都合の良い時間に非接触で安心して荷物を受け取ることができます
 - ②再配達の待ち時間がなくなり、自分の時間が有効に使えます
- ※荷物の問い合わせや配達状況の確認ができるアプリを使うとより便利です。



自宅に設置する宅配ボックスの 購入代金の一部を助成します

市は、市内の居住宅に設置する宅配ボックスの購入代金を一部補助します。

対象となる宅配ボックス

- ・盗難防止の措置がされていること
- ・市の取扱事業者に登録されている者から購入すること など

対象 宅配ボックスを購入・設置する市民

補助金額 全額 (上限1万円)

補助件数 100件 (100件を超える場合は抽選)

申込方法 11月1日(火)~30日(水)に申し込みフォームから

※インターネット環境がない方は、環境対策グループにご相談ください。

※その他の補助要件など詳しくは、市公式ウェブサイトをご覧ください。

問い合わせ 環境対策グループ
(☎ 052958)



▲市公式ウェブサイト

再配達削減 チャレンジ宣言

10月6日、登別市と国土交通省北海道運輸局、佐川急便株式会社、日本郵便株式会社、ヤマト運輸株式会社の5者が、登別市内での再配達の削減に向けた取り組みを推進することを目的に『再配達削減チャレンジ』を宣言しました。

5者は、これまでの各々の取り組みを継続しながら、今後は共同で一層の再配達削減に向けて取り組んでいきます。



▲再配達削減チャレンジ宣言をした5者の代表者

サンライバスキー場のシーズン券でお得に冬を楽しもう!

～シーズン券の販売開始のお知らせ～ 問い合わせ 同スキー場 (☎842872)

シーズン券購入者は、北海道シーズンネットに加入しているさまざまなスキー場のリフト券を割引料金で購入できます。シーズン券を購入して、北海道内のスキー場をお得に遊びつくしましょう。



料金 30,000円 (4歳～18歳は12,000円)

販売場所	登別中央ショッピングセンター・アーニス1階 サービスカウンター	じゃらん ^{ネット} 
期間	11月1日(火)～令和5年1月31日(火) 販売時間 10時～17時 ※令和5年1月1日(日)・2日(月)を除く。	11月1日(火)～12月16日(金)
購入時特典など	RARAカードポイントがもらえるほか、12月1日(木)から令和5年1月4日(火)までの購入は、アーニス大抽選会の抽選券配付の対象になります。	Ponta ^{ポイント} ポイントやdポイント、じゃらん限定ポイントを貯めたり使ったりすることができます。

シーズン券の受取方法

- 受取方法** 12月1日(木)以降の9時～16時にサンライバスキー場で原則本人が受け取り (12月11日までの土・日曜日は受け取り不可)
- 持ち物**
- ・身分証明書などの本人確認ができるもの
 - ・顔写真 (縦2.8センチ×横2.5センチ)
 - ・予約完了確認画面 (じゃらん^{ネット}利用の場合)

今シーズンの営業開始は、12月17日(土)を予定しています。※積雪の状況による。

とうほんせいそう 東奔西走

10月1日、カント・レラで、登別縄文どきどきまつりを開催しました。

当日は快晴の秋空の下、弓矢や輪投げのスコアを競う縄文ハンター決定戦や、火起こし体験、まが玉作りなどの催しが行われ、会場は家族連れなどで賑わいました。

取っ手を上下させることで軸棒を回転させ、その摩擦で火を起す火起こし体験では、参加者たちが大苦戦。参加した小学生の一人は、額に汗を浮かべながら懸命に取り組み、火種から煙が上がると、達成感と疲労感が入り交じった笑顔を見せていました。

縄文の文化に触れて 第15回登別縄文どきどきまつり



▲声かけの訓練を行う参加者

認知症高齢者等が安心して暮らせるまちへ



9月30日に市内6地区で「はいかい模擬訓練」が行われました。

この訓練は、行方不明になった認知症高齢者などを地域の協力を得て早期に見つけ、保護することを目的に行ったもので、高齢者等SOSネットワークから配信された行方不明者の情報を基に協力機関や民生委員、児童委員などが声かけの訓練を行いました。訓練に参加した方からは、「声かけが難しかったけれども良い経験になった。そのときに備えたい」との声が聞かれました。



▲火起こし体験の様子

※内容については、10月12日現在の情報を掲載しています。イベントなどについて、中止や延期、内容などが変更となっている場合がありますので、ご注意ください。

くらしのガイド

市や国、道からのお知らせ



くらしと住まい



防災行政無線のサイレンを吹鳴します

訓練に伴い、防災行政無線のサイレンを吹鳴します。実際の災害とお間違いのないようご注意ください。

日時 11月2日(水)10時ごろ
11月16日(水)11時ごろ

場所 市内全域

※気象などの影響により、中止する場合があります。

※聞き逃し確認ダイヤル

問 総務G (☎85)1130 (☎0193) (☎0193)

忘れずに納めましょう

市税などの納付には、口座振替制度やコンビニ払い、スマホ決済アプリが便利です。

※スマホ決済アプリを利用の場合は、領収書は発行されません。

○市・道民税(普通徴収第3期)

○国民健康保険税(普通徴収第6期)

○介護保険料(普通徴収第5期)

○後期高齢者医療保険料(普通徴収第5期)

納期限 11月30日(水)

問 市・道民税について：税務G (☎85)1155、国民健康

保険税について：国民健康

保険G (☎85)1771、介護

保険料について：高齢・介

護G (☎85)5720、後期

高齢者医療保険料について：

年金・長寿医療G (☎85)21

37)

税に関するお知らせ

●事業主は特別徴収をしてください

▼

所得税の源泉徴収義務のある事業主は、従業員の給与から個

人住民税を特別徴収し、従業員が居住する市町村に納税が義務付けられています。

問 北海道胆振総合振興局(☎24)9586、税務G(☎85)1155)

●令和5年10月、消費税のインボイス制度が始まります

制度開始時にインボイス発行事業者となるためには、原則、令和5年3月31日(金)までに登録申請が必要です。

※制度の概要や登録申請の方法など、詳しくはインボイス特設サイトを

を確認するか、税務相談チャットボットをご利用ください。



▲インボイス特設サイト



▲税務相談チャットボット

問 室蘭税務署

(☎22)4151)

●税に関する作品展

日時 11月11日(金)～17日(木)9時～17時30分

場所 市役所1階通路

内容 小学6年生の『税に関する標語』などの展示

問 室蘭税務署

(☎22)4151)

『申し込み』中の『G』は『グループ』の略です

第5回スマホ教室を開催します

スマートフォンの普及が進み、現在国内では約8割以上の世帯がスマートフォンを持っているといわれていますが、中には「スマートフォンを買ってみたけど使い方がわからない」という方もいらっしゃるのではないのでしょうか。

市は、そのような方を対象に、実際にスマートフォンを操作し、文字入力やインターネットの使い方など、スマートフォンの基本的な操作を学ぶスマホ教室を開催します。※当日は、市が用意したスマートフォンを使用します。

日時 11月29日(火)10時30分～11時30分、13時～14時、15時～16時

場所 市民会館

対象 スマートフォンを持っているが、使い方がわからない市民

講師 ドコモショップスタッフ

定員 各回3人(定員を超えた場合は抽選)

申し込み 11月21日(月)までに申し込みフォーム

または電話で行政経営グループ

(☎85)5109)



12月の粗大ごみ収集



地区	収集期間	申込期間
鷲別町 1～3丁目	12月5日(月) ～12月10日(土)	11月21日(月) ～12月2日(金)
新生町 1・2丁目	12月12日(月) ～12月17日(土)	11月28日(月) ～12月9日(金)

※粗大ごみは、1品ごとに『ごみ処理券(1枚240円)』を貼って出してください(1回につき5品まで)。

収集の申し込み

(有)登和清掃(☎88)0200)

※土・日曜日、祝日を除く9時～17時。

※電話のかけ間違いに十分注意してください。

その他の問い合わせ 環境対策グループ (☎85)2958)

令和5年 登別市二十歳のつどい

成年年齢が20歳から18歳に引き下げられたため、『登別市成人祭』の名称を『登別市二十歳のつどい』に改めて、開催します。

登別市に住民登録がある対象者には、12月上旬に案内を送付します。案内が届かない場合は、問い合わせください。

また、登別市に住民登録がない方で参加を希望する方は、11月30日(水)までに申し込みフォームから申し込みください。

なお、詳細は決まり次第、市公式ウェブサイトでお知らせします。

日時 令和5年1月8日(日)13時

場所 市民会館

対象 平成14年4月2日～

平成15年4月1日生まれの方

問い合わせ 社会教育グループ

(☎01129)



▲申し込みフォーム



▲市公式ウェブサイト

マイナポイント申し込み・マイナンバーカード申請の出張受付を行います

日時	場所
11月21日(月)・22日(火) 9時30分～16時30分	イオン登別店 (1階セントラルコート)
11月24日(木)・25日(金) 10時30分～16時30分	登別中央ショッピングセンター・アーニス (1階アーニス広場)

マイナポイントの申し込み

必要なもの マイナンバーカード、マイナンバーカードの暗証番号(数字4桁)、本人名義の預金通帳、マイナポイントの受け取りに利用するキャッシュレス決済サービスのカードなど

※マイナンバーカードの暗証番号を忘れた場合は、市役所または各支所で再設定の手続きが必要です。

※利用するキャッシュレス決済サービスの種類により、事前申し込みが必要な場合があります。

※一枚のキャッシュレス決済サービスのカードでは複数人分の申し込みはできません。

マイナンバーカードの申請

必要なもの 運転免許証などの本人確認書類、通知カード(マイナンバーをお知らせした紙製のカード)、個人番号カード交付申請書兼電子証明書発行申請書(お持ちの方のみ)、住民基本台帳カード(お持ちの方のみ)

※通知カードや個人番号カード交付申請書兼電子証明書発行申請書を紛失した方でも手続きをすることができます。

※顔写真は、当日会場で撮影します。

問い合わせ 市民サービスグループ

(☎01855)

防火査察を行います

消防職員が各世帯を訪問し、簡単な聞き取り調査を行いますので、ご協力をお願いします。

期間 11月～令和5年3月

対象 市内で1人暮らしをして

いる75歳以上の方

消防署警備G

(☎02551)

令和4年度水道水質検査の結果について

8月4日に水道水質検査を行い、全ての検査項目で水質基準

に適合していることを確認しました。

※検査結果は、市

公式ウェブサイト

トをご確認ください。

水道G (☎05510)



国民年金保険料の控除証明書について

国民年金保険料は、納付した全額が所得税と市・道民税の社会保険料控除の対象となります。確定申告などで社会保険料控除の適用を受けるには、『領収書』または日本年金機構が発行する『社会保険料(国民年金保

険料)控除証明書』の添付が必要

です。

○社会保険料(国民年金保険料)

控除証明書の送付時期

①1月1日～9月30日に国民年

金保険料を納付した方：10月

下旬に発送済み

②10月1日から12月31日、令和

4年中初めて国民年金保険料

を納付した方(①を除く)：

令和5年2月上旬に発送

室蘭年金事務所

(☎0247104)

ヘルプマークを配布します

市は、外見からは援助や配慮

を必要とすることがわかりにく

い方が、援助や配慮を必要とす

ることを周囲に知らせるための

ヘルプマークを配布しています。

また、希望する方には緊急連

絡先や必要な支援内容などを記

載できるヘルプカードも配布し

ますので、ご利用ください。

※北海道ウェブサ

イトからもダウ

ンロードできます。

配布場所 障がい福祉グループ、

各支所

対象 義足や人工関節を使用し

ている方、内部障がいや難病

の方、妊娠初期の方、高齢で

援助が必要な方など



※代理人の受け取り可。

障がい福祉G

(☎03732)

アイヌ民族の遺骨返還について

文部科学省は、政府が策定した『大学の保管するアイヌ遺骨等の出土地域への返還手続きに関するガイドライン』に沿って、オーストラリア国内で保管されているアイヌの人々の遺骨の返還を進めています。

※詳しくは、同省

ウェブサイトを

ご覧ください。

社会福祉G (☎01911)



募集や試験など



若年者等キャリアアカウンセリング事業『就職セミナー』

若年者などが就職活動で抱える不安や悩みなどを解消し、自主的・積極的に就職活動ができるよう、セミナーを開催します。

日時 11月17日(木)13時30分～16時30分

場所 登別地方高等職業訓練校

申し込み 11月14日(月)までに登別職業訓練協会(☎⑤1450)

入会説明会

～登別市シルバー人材センター～

日時 ①11月10日(木)9時30分
②11月22日(火)9時30分

場所 ①登別市シルバー人材センター事務所(千歳町4丁目5-90ラポール西尾1階)、
②鷺別コミュニティセンター

対象 60歳以上の方

持ち物 筆記用具

※直接会場にお越しください。

問 登別市シルバー人材センター
☎⑧0880

自衛官募集

◎第4回自衛官候補生

対象 18歳～32歳の方

申込期限 11月11日(金)

試験日 11月27日(日)・28日(月)のいずれか1日

◎第5回自衛官候補生

対象 18歳～32歳の方

申込期限 12月9日(金)

試験日 12月17日(土)・18日(日)のいずれか1日

◎高等工科大学

対象 15歳～16歳の男性

申込期限 令和5年1月6日(金)

一次試験日 令和5年1月14日(土)・15日(日)のいずれか1日

※各種説明やイベント案内なども行っています。

問 自衛隊札幌地方協力本部室
蘭地城事務所(☎④9533)

みどりの講習会

『苔テラリウム作り』

ガラス瓶などにコケを植え付けて飾り付ける『テラリウム』を作ります。

日時 11月15日(火)10時～11時30分

場所 キウシト湿原ビクターセ

センター

対象 市民

講師 鳴海麻衣さん(キウシト湿原・登別事務局長)

定員 10人

申し込み 11月7日(月)から土木・公園G(☎⑧4115)

食の安全安心セミナー

日時 11月26日(土)10時～12時

場所 市民会館

内容 牛乳や乳製品を使った料理を作ります

定員 20人

参加料 700円

持ち物 エプロン、三角巾、筆記用具、持ち帰り用容器

申し込み 11月16日(水)までに登別消費者協会(☎⑧8307)

教育講演会『特別な支援を必要とする子どもへの気づきと支援』

インターネット(ZOOM)で配信を行います。

日時 11月26日(土)10時～11時50分

講師 梅田真理さん(宮城学院女子大学教育学部教育学科教授)

定員 40人

申し込み 住所、氏名、勤務先(所属)、職種、電話番号、質問などを記入の上、Eメールで室蘭LDを考える会(Eメール:Idin.muro@gmail.com)

問 熊谷さん(☎③1923)

登別市更生保護女性会講演会

満期釈放者の対策をテーマに講演を行います。

日時 11月21日(月)13時30分～

場所 市民会館

講師 田中ひとみさん(札幌保護観察所室蘭駐在官事務所保

護観察官(山田さん)

問 山田さん(☎090-8342-19382)

大人の発達障がいのお会

共通の悩みを話し合います。

日時 11月13日(日)・27日(日)13時～15時

場所 ともかな(桜木町3丁目2-16)

定員 5人

参加料 200円

申し込み 参加を希望する日の前の週の金曜日までにともかな(☎⑧7133、FAX⑧12345)

令和5年度 職員採用試験

募集職種

職員：事務、土木、土木(キャリア)、建築、社会福祉士

任期付フルタイム職員：保育士

※保育士の任用期間は、令和5年4月1日(土)～令和8年3月31日(火)です。

試験について

一次試験内容 SPI3

一次試験日・場所 12月11日(日)・鷺別コミュニティセンターまたは、指定する期間・全国のテストセンター

申込方法

11月18日(金)までに『登別市職員採用試験2023』ウェブサイトの申し込みフォームから

※二次試験は令和5年1月下旬～2月上旬を予定しています。

※詳しくは、同ウェブサイトをご確認ください。

問い合わせ 人事グループ(☎⑤1132)



採用試験ウェブサイト

問

申し込み

中の『G』は『グループ』の略です

困った!ときには **まず** 相談

※1～※5は、申請フォームからも申し込むことができます。



相談名	日時	場所	相談内容	申し込み・問い合わせ ※『G』はグループの略
無料法律相談※1 札幌弁護士会室蘭支部	12月17日(土) 10時～13時	鉄南ふれあいセンター（幌別町）	交通事故や金銭貸借、損害賠償、離婚（養育費・面会交流）など 定員：6人（申し込み順）	12月9日(金)までに 市民サービスG (☎011-21339)
くらしの無料相談 北海道行政書士会室蘭支部	11月26日(土) 10時～12時30分	鉄南ふれあいセンター（幌別町）	相続や遺言、各種契約、官公署に提出する書類など 定員：10人（申し込み順）	11月25日(金)までに 行政書士甲田啓一事務所 (☎011-48339)
市民相談※2	月～金曜日 9時～17時30分	市民サービスグループ	市民生活や多重債務、離婚、家庭内暴力など	市民サービスG (☎011-21339)
消費生活相談	月～金曜日 9時～17時30分 ※登別消費者協会は、火～金曜日の10時～15時。	消費生活センター（市民サービスグループ内） または登別消費者協会（しんた21内）	契約や解約に関するトラブル、インターネットのトラブルなど	消費生活センター (☎011-3491) 登別消費者協会 (☎011-8307)
人権相談所	月～金曜日 8時30分～17時15分	札幌法務局室蘭支局（室蘭市入江町）	人権問題や家族問題、金銭トラブル、雇用や給与の問題、いじめや体罰、差別など	札幌法務局室蘭支局 (☎011-5111)
生活にお困りの方の相談窓口※3	月～金曜日 9時～17時30分	生活支援相談室（社会福祉グループ内）	仕事や生活などの困りごと	生活支援相談室 (☎011-1911)
児童虐待についての相談窓口※4	月～金曜日 9時～17時30分 ※時間外も相談ください。 （こども相談室につながらない場合は、市役所（☎011-2111）にかけ直してください）。	こども相談室（こども家庭グループ内） または室蘭児童相談所（室蘭市寿町）	虐待が疑われる子ども・家庭の情報	こども相談室 (☎011-6677) 室蘭児童相談所 (☎011-4152) ※緊急の場合は児童相談所全国共通ダイヤル(☎189)
障がいのある方の就労相談窓口※5	11月17日(土) 13時～16時	障がい福祉グループ	障がいのある方の就労	11月10日(土)までに 障がい福祉G (☎011-3732)
若年者等キャリアカウンセリング（市委託事業）	水・金曜日 8時30分～17時	職業訓練センター（青葉町）	就職活動などで抱える不安や悩みなど	登別職業訓練協会 (☎011-450)
	月～金曜日 17時以降（予約制）			
	土曜日 10時～17時	地域職業相談室（アーニス内）		
無料労働相談（市支援事業）	月～金曜日 10時～16時（第1・3水曜日は20時まで）（予約制）	連合登別事務所（中央町6丁目20-5）	解雇や労働条件の引き下げ、職場内のいじめ（パワーハラスメント）など ※新型コロナウイルス感染症の影響による解雇・休業などについても受け付けています。	事前に連合登別 (☎011-3337)
	11月25日(金)、12月9日(金)10時～16時（予約制）	鉄南ふれあいセンター（幌別町）		希望日の1週間前までに連合登別 (☎011-3337)

新型コロナウイルス感染症に関する主な相談窓口

○ご自身の症状に不安がある場合など、一般的な問い合わせ

- ・北海道新型コロナウイルス感染症健康相談センター（24時間対応）☎0120-501-507（フリーダイヤル）
- ・厚生労働省電話相談窓口（コールセンター 9時～21時）☎0120-565-653（フリーダイヤル）

○差別や偏見などに関する相談

- ・北海道新型コロナウイルス人権相談窓口（9時～17時 土・日曜日、祝日を除く）☎011-206-0497

中央子育て支援センター (☎03715)

	日時	対象	内容	定員	持ち物	申し込み
子育て講座『親子あそび～運動発達を促すあそび方～』	12月6日(火) 10時～12時	小学校入学前の子どもとその保護者	理学療法士・佐藤優さんによる運動発達を促す遊び方についての講話、親子遊びの実践	5組	着替え、飲み物(お茶または水、ミルク)など	11月14日(月)～18日(金)
あそびの広場 1歳児	12月13日(火) 10時～12時	1歳6カ月から2歳5カ月までの子どもとその保護者	季節の制作遊びなど	5組		11月21日(月)～25日(金)

鷺別子育て支援センター (☎01235)

	日時	対象	内容	定員	持ち物	申し込み	
手話講座	11月15日(火) 11時45分～12時	小学校入学前の子どもとその保護者	手話通訳専門員によるミニ講座	—	着替え、飲み物(お茶または水)など	—	
鷺別子育て支援センターに遊びにいこう!	11月16日(水) 9時15分～10時	初めて鷺別子育て支援センターを利用する小学校入学前の子どもとその保護者	完全予約制での開放、親子で簡単にできるフォトフレーム製作	3組		11月7日(月)～11日(金)	
はぐっと	11月17日(木) 10時～12時	小学校入学前の子どもとその保護者	公認心理師によるミニ講座 ※開放時間内に15分程度の講座を行います。	—		—	—
親子で楽しむ運動遊び	11月22日(火) 11時30分～12時		理学療法士・佐藤優さんによる講座				
朝食パワーで元気いっぱい!	11月25日(金) 11時30分～12時		食育インストラクター・小澤悠さんによる講座				
お誕生会	11月28日(月)～30日(水) 11時45分～12時		11月が誕生月のお友達をみんなでお祝い ※誕生月のお友達はお誕生カードを作るので早めにお越しください。				
季節の製作	12月1日(木) 10時～12時	クリスマス製作 ※限定20個。					

富岸子育てひろば (登録自然活動支援組織モモンガくらぶ・☎080-1890-0865)

	日時	対象	内容	定員	参加料	持ち物	申込期限
とんこフレンズパークの日 秋の亀田公園を探そう	11月12日(土) 10時30分～12時	小学校入学前の子どもとその保護者	ネイチャービンゴ、森でお散歩	20人	50円	汚れてもいい服装、靴、着替え、帽子、飲み物など	11月10日(木)
お楽しみ会 新しい物語の世界へ	11月15日(火) 11時～12時		読み聞かせ、手遊びなど	—	—	—	当日直接ひろばまでお越しください。
出張子育てひろば カント・レラで縄文文化を感じよう	11月18日(金) 10時～12時		登別市内の遺跡から出土した土器や石器の見学など (集合場所 カント・レラ駐車場)	20人	—	—	11月17日(木)
ファーストバース 1st BIRTH 赤ちゃんの初めてギフト	11月24日(木) 10時30分～12時	妊婦の方(子ども連れ可)	ちょっとしたアイテム作り Zoomでの参加も可。	5人	—	ハンドタオル1・2枚	11月22日(火)
子育てCAFÉ 赤ちゃん体操から始まる子どもの運動	11月25日(金) 10時～12時	子育て中の方 ※託児あり。	乳幼児期の運動と発達について、体験しながら学ぶ	10人	—	バスタオル	11月24日(木)

🦷11～12月の歯科救急医療🦷

日時	診療所・住所・電話
11月3日(休) 9時～11時	サイトウ歯科医院 (☎④3 6 6 8 6) 室蘭市日の出町2丁目16-11
11月6日(日) 9時～11時	柴田歯科高砂デンタルオフィス (☎④5 8 4 8 4) 室蘭市高砂町3丁目9-20
11月13日(日) 9時～11時	田中デンタルクリニック (☎⑤2 4 7 2) 登別市中央町1丁目3-13
	はたけやま歯科クリニック (☎0 1 4 2②) 5 5 3 3) 伊達市竹原町36-5
11月20日(日) 9時～11時	すずき歯科医院 (☎④6 3 4 3 4) 室蘭市高砂町5丁目12-15
11月23日(休) 9時～11時	高橋歯科クリニック (☎⑤9 2 2 0 0) 室蘭市白鳥台4丁目20-5
11月27日(日) 9時～11時	小野瀬歯科医院 (☎④4 1 3 1 0) 室蘭市東町4丁目31-2
12月4日(日) 9時～11時	多田歯科医院 (☎②2 1 1 8 4) 室蘭市中央町3丁目7-13

問い合わせ 室蘭歯科医師会 (☎④3 5 2 2)

自立支援介護セミナー 『寝たきりから自立、認知症も 治して100歳まで元気!!』



- ▶日時 11月25日(金)14時～16時30分 (13時30分開場)
- ▶場所 室蘭市市民会館
- ▶内容 自立支援介護の効果や実践方法
- ▶定員 300人
- ▶申し込み 11月18日(金)までに北斗文化学園 北海道福祉教育専門学校 (☎②2 7 7 1 1)

令和5年度 保育所入所児童を募集します

- ▶入所要件 保護者の仕事や病気、出産(予定日の前後各8週間)、求職活動、家族の介護などの理由により、日中、子どもの保育が困難な家庭
 - ▶入所可能年齢 入所時点で満6カ月から小学校入学前までの子ども
 - ▶保育内容
 - ・開所日…月～土曜日(日曜日、祝日、12月29日から1月3日までの期間を除く)
 - ・保育時間…7時15分～18時15分(1時間の延長保育あり)
 - ▶申込期間 12月1日(木)～9日(金)
 - ▶申込方法 こども育成グループ(市役所1階7番窓口)や各支所、各保育所、各子育て支援センターに備え付けの申請書に必要事項を記入の上、こども育成グループまたは各保育所に提出
- ※申請書には、世帯全員のマイナンバーの記入が必要です。
※申請書の配布は11月1日(火)から行います。
※公正な選考により入所を決定します。

保育所名	所在地・電話番号	定員
富士保育所	富士町7丁目2-1 (☎⑤2 5 5 7)	120人
鷺別保育所	鷺別町4丁目36-18 (☎⑥7 2 5 4)	120人
登別保育所	登別本町2丁目25-9 (☎⑧0 1 1 3 3)	60人
栄町保育所	栄町2丁目6-1 (☎⑥6 9 5 1 5)	90人
幌別東保育所	幌別町8丁目17 (☎⑧0 1 5 1)	90人

問い合わせ こども育成グループ (☎⑤5 6 3 4)

認知症家族のつどい～福寿草の会～

- ▶日時 11月25日(金)10時～11時
- ▶場所 鉄南ふれあいセンター
- ▶内容 クイズで認知症を学ぶ
- ▶定員 15人
- ▶申し込み 11月18日(金)までに登別市地域包括支援センターあおい(愛桜) (☎⑧0 5 1 1)

胆振から日本を元気に!

各種無料相談(平日・土曜)・出張相談を承ります。

- 離婚 ●相続・遺言 ●交通事故 ●刑事弁護
- 犯罪被害者支援 ●債務整理・過払金回収



弁護士 法人 北海道みらい法律事務所
相談は要予約 ☎0143-83-4131

代表弁護士 増川 拓 (札幌弁護士会)

室蘭市東町2-27-4 セミナービル3階(東室蘭駅東口より徒歩1分・東室蘭郵便局となり) P有

<http://www.hokkaido-mirai.com/>

北海印刷なら選択肢が広がります。

ホームページ PR映像制作 ポスティング
電子書籍 電子看板 生活情報誌 みてねっと 印刷物 etc.

北海印刷株式会社 Tel.0143-43-2121

※内容については、10月12日現在の情報を掲載しています。イベントなどについて、中止や延期となっている場合がありますので、ご注意ください。

わくわくおでかけナビゲーション!

- 定員について…抽選ではない場合は、申し込み順となります。
- 申し込み…期限や期間の記載がない場合は、当日直接会場にお越しください。
- ※参加の際にはマスクの着用や咳エチケットの徹底など、感染症対策にご協力をお願いします。

市立図書館 (☎054324)

イベント	日時	対象	定員	内容
映画会	11月5日(土) ①10時30分 ②13時30分	①幼児以上(幼児は保護者同伴) ②どなたでも	各10人	①『まんが世界昔ばなし』 ②『アルジャーノンに花束を』
デジタル分館のおはなし会	11月5日(土)14時	幼児以上(幼児は保護者同伴)	-	絵本の読み聞かせ
えほんのへやのおはなしかい	11月12日(土)14時			絵本の読み聞かせと紙芝居
おはなしぽけっと	11月26日(土) 13時30分			クリスマスイブまでのカレンダー作り ※11月4日(金)10時から受け付け開始。
アドベントカレンダーをつくろう!	11月26日(土) ①11時~12時 ②14時~15時	どなたでも	20人	公共図書館ネットワークの発展 ~西いぶり広域図書館の位置付け~ 講師 森山光良さん(東京大学大学院)

※団体での参加は、事前にご相談ください。
※11月の休館日は、7日(月)・14日(月)・21日(月)・23日(水)・25日(金)・28日(月)です。



ふおれすと鉱山 (☎052569)

イベント	日時	対象	内容	定員	参加料	申込期間
秋の自然観察会	11月12日(土) 10時~11時	中学生以上	野鳥などの身近な自然観察	10人	200円	11月11日(金)まで
木の学校	11月15日(火) 10時~15時	18歳以上	ランプシェード作り	7人	2,000円	11月13日(日)まで
鉱山大同窓会	11月19日(土) 10時~12時		いにしへの歴史ガイドウォーク	15人	200円	11月18日(金)まで
利用者懇談会 ~一般編	11月27日(日) 13時~14時30分		意見交換会	-	-	11月26日(土)まで
自然体験活動指導者(NEALリーダー)養成講座	12月2日(金) 18時30分~20時30分 3日(土)・4日(日) 9時~18時		自然体験活動指導者を養成する講座	10人	3,000円	12月1日(木)まで
ながぐつレンジャー	12月11日(日) 10時~12時	小学生	ふおれすと鉱山の大掃除	30人	100円	*11月13日(日)~18日(金)まで
森のようちえん	12月18日(日) 10時~12時	①のびのびコース: 2~4歳の子どもとその保護者 ②もりもりコース: 4(年中)~6歳児	たき火で遊ぶ	①10組 ②10人	100円	*11月20日(日)~25日(金)
山の学校	12月25日(日) 10時~12時	小学4~中学3年生	たき火でフッキング	15人	200円	*11月27日(日)~12月2日(金)

※[*]は、申込期限以降もキャンセル待ち登録(定員に満たない場合は申し込み)ができます。詳しくはウェブサイトをご覧ください。
※野外で行うイベントには、野外で活動できる服装や靴、帽子、雨具、防寒着、飲み物などを持参してください。
※イベントの開催状況などについては、ふおれすと鉱山のウェブサイト(<https://forestkouzan.org/>)をご覧ください。



郷土資料館 (☎ 1339)

イベント	日時	対象	内容	定員	参加料	持ち物	申込期間
新そば ～手打ちそば 体験教室	11月27日(日) 10時～11時 30分	どなたでも (小学生は保 護者同伴)	新そばのそば 打ち体験 ※試食は行い ません。	10人	1,300円	エプロン、三 角巾、手ふき2 枚、上靴、そば を持ち帰る大 きめの容器	11月5日(出) ～18日(金)
資料館の冬 ～楽しいお正月 あそびをしよう	12月4日(日) 10時～12時	どなたでも	郷土カルタや 福わらいなど のお正月遊び	20人	200円	—	11月17日(休) ～26日(出)
2023年 しめ飾り作り	12月11日(日) ①10時～11時 ②11時～12時	小学生以上 (小学3年生 以下は保護者 同伴)	稲わらを使っ たしめ飾り作 り	各回 10人	しめ飾り 1つ300円 (1家族 2つまで)	—	11月25日(金)～ 12月3日(出)

市民プール『らくあ』からのお知らせ

11月6日(日)は水泳大会のため、休館とします。
問い合わせ らくあ (☎ 5588)

第53回 音楽発表会

日時 11月13日(日)11時～17時
場所 市民会館
内容 市内でピアノを習っている方による演奏
問い合わせ 縫部さん (☎ 0878)

アイヌ文化講座(講演)

日時 11月27日(日)13時30分～15時
場所 市民会館
内容 ものとの交易から見た東アジアの中のアイヌ史
講師 荻島栄紀さん (北海道大学アイヌ・先住民研
究センター/大学院文学院アイヌ・先住民学研
究室 准教授)
定員 40人
申し込み 11月25日(金)までに申請フォームまたは電
話で社会教育グループ (☎ 1129)



カント・レラ冬期休館情報

12月1日(休)からカント・レラは冬期休館しま
す。来年度開館は4月1日(出)を予定しています。
問い合わせ 社会教育グループ (☎ 1129)

バスの乗り方教室

バスの乗り方やスマートフォンで使えるバス
ロケーションシステムの説明、缶バッチ作成な
ど子どもも楽しめるスペースもあります。
日時 11月6日(日)10時～15時
場所 イオン登別店
問い合わせ 道南バス(株) (☎ 2131)
市民サービスグループ (☎ 2139)

絵本コーナーの愛称が決定しました

登別市市民自治推進委員会育み部会は、アーニス
内に開設している絵本コーナーの愛称を募集したと
ころ、47人から85件の応募が
ありました。

審査の結果、武者 輝さん
(富岸小学校1年生)の『ブ
ックファーム あーにす』に
決定しました。



『ブックファーム あーにす』にお越しください

日時 11月19日(出)10時～12時
場所 アーニス2階 (観光経済部執務室の隣)
問い合わせ 市民協働グループ (☎ 1079)

初回相談無料!

不動産の相続登記・名義変更手続
会社の設立・役員変更登記・定款作成
過払金返還請求・債務整理・破産手続

お気軽に
お問い合わせ下さい Tel(0143)81-2000

ホームページ http://www.etrance-office.com

司法書士法人 エトランジェ 登別事務所
司法書士 黒 崎 清

登別市千歳町1-5-3 登別市役所入口踏切近く

四季折々
海鮮満載
美味万来

濱小屋 らんぼのけ

登録ブランド認定品

みーっけー
らんぼのけのたらこ

前浜産 地方発送OK!

冷凍毛ガニ販売中!

紅鮭・干しガレイ
たこわさび
その他海産品

有限会社 武澤水産 本社/登別市富浦町1丁目24の1
T83-3466 F83-3757 不定休

※内容については、10月12日現在の情報を掲載しています。イベントなどについて、中止や延期、内容などが変更となっている場合がありますので、ご注意ください。

市民活動センター『のぼりん』からのお知らせ



▶開館日時 月～金曜日 9時～22時、土・日曜日 9時～18時
▶申し込み・問い合わせ ☎③6866

※イベントの開催状況などについては、のぼりんのウェブサイト(<https://noborin.org/>)をご覧ください。全て申し込み順となります。



市民活動支援ラインナップ

のぼりんRinスペシャルを開催します ～出展団体募集～

日時 令和5年1月11日(水)・12日(木)
対象 登録団体や登録したいと考えている団体、市内で活動する企業・個人事業者
申込期限 11月12日(土)17時
※詳しくは問い合わせください。

ざっくばらんに、あれこれおしゃべりしませんか ～のぼにじ～

日時 11月17日(木)14時～15時
対象 団体活動の運営やこれから立ち上げを考えている方
申込期限 11月16日(水)

住み続けたいなる、住みたくなるまちが どんなまちか考えてみませんか ～みんなでまちづくり～

日時 11月17日(木)19時～20時30分
対象 まちづくりの活動を実践している方、興味がある方
定員 15人
講師 南川達彦さん(室蘭市議会議員)
申込期限 11月16日(水)

Zoomのホスト(主催者)体験を行います ～市民活動パワーアップ講座～

日時 11月22日(火)13時30分～15時
対象 市民活動の運営や立ち上げを考えている方
定員 5団体(1団体2人まで)

のぼりんイベント

第9回写真展

日時 11月10日(木)9時～20日(日)18時
内容 秋の風景など50点
問い合わせ 今野さん(☎090-1300-2193)

秋の写真展

日時 11月25日(金)9時～12月5日(月)16時
内容 風景画など25点
問い合わせ 竹原さん(☎090-3392-1808)

パステルはクレヨンの延長です ～パステル画教室～

日時 11月18日(金)10時～12時
対象 18歳以上
材料費 1,000円
持ち物 お手拭き、エプロン、新聞紙

楽譜は数字で表され弦をピックで弾きます ～大正琴教室～

日時 11月18日(金)10時～12時
対象 18歳以上の方
定員 5人

民謡はお腹の底から声を出します ～江差追分道場～

日時 11月19日(土)14時～16時
対象 どなたでも
定員 10人

対局を通して将棋を楽しみませんか ～子ども将棋教室～

日時 11月20日(日)10時～12時
対象 小学生以上の方(小学生は保護者同伴)
定員 10人

卓上ゲームとして年齢に関係なく楽しめます ～囲碁教室～

日時 11月26日(土)10時～12時
対象 小学生以上
定員 10人

皆様のプライバシーには最大限配慮いたします。

のぼりべつ法律事務所

弁護士 八木橋俊輔 札幌弁護士会

離婚・相続・消費者被害・債務整理
交通事故・その他

個人のお客様は初回無料です。

その他の相談も扶助制度が利用できる場合には無料となります。

<http://noboribetsu-law.jp/>

相談は
要予約

0143-83-7381

月～金 9:00～17:30
※夜間・土日は完全事前予約
登別市若山町4丁目40-5
メープル・ベットのワン303号

令和5年度 園児募集

登別地区の公認私立幼稚園は、令和5年度の園児募集を下記の通り行います。

入園願書受付/令和4年11月1日(火)以降

※詳細は各園までお問い合わせ下さい。

登別市私立幼稚園協会

学校法人 北海道カトリック学園

登別カトリック聖心幼稚園

登別市中央町7丁目15 T85-2414

学校法人 北斗文化学園

りり文化幼稚園

登別市鷺別町2丁目17 T87-2211

学校法人 登別立正学園

認定こども園 白菊幼稚園

登別市桜木町2丁目5番地3 T85-2545

学校法人 登別立正学園

コロポックルの森 認定こども園白雪幼稚園

登別市登別本町2丁目25番地8 T83-1162

室蘭工業大学の催し

問い合わせ 同大学 (☎④5 0 1 6)

サイエンススクール

ジュニア

Jr.ロボットスクール2022

ロボットサッカーコンテスト編

日時 11月22日(火) (ウェブ配信)

対象 小学5～中学3年生

定員 20人

申込方法 11月15日(火)17時
までに同大学ウェブサイト
トなどから申し込み



公開講座

●北欧デンマークのクリスマスを体験 ハート型の飾り付けユーレイエアテを作ろう

日時 12月17日(土)10時30分～12時

場所 同大学

対象 中学生以上

定員 20人

受講料 1,000円

●クリスマスの起源とそこにあった慣習

日時 12月17日(土)13時～16時

場所 同大学

対象 高校生以上

定員 12人

受講料 1,000円

申込方法 11月21日(月)～30日(火)
17時に同大学ウェブサイトな
どから申し込み



文化・スポーツ振興財団の催し

市民ミニバレー大会

日時 12月11日(日)9時

場所 総合体育館

種別 一般の部 (男子の部、女子の部)

参加料 1チーム (5人) あたり3,500円

申し込み 11月15日(火)～25日(金)までに総合体育館備え付
けの申し込み用紙に必要事項を記入の上、提出

問い合わせ 総合体育館 (☎⑤5 5 5 2)



駒澤大学附属苫小牧高等学校吹奏楽

日時 11月19日(土)14時 (開場13時30分)

場所 市民会館

申込方法 11月2日(火)から市民会館、各支所、若草つど
いセンターで入場整理券を配付

問い合わせ 文化・スポーツ振興財団 (☎⑧1 1 1 6)

ロボットアリーナ体験教室

●ロボットハンドを作ろう!

日時 11月26日(土)10時30分～12時

対象 小学1～3年生

●ツイストクローラーロボットを作ろう!

日時 11月26日(土)14時～16時

対象 小学4～6年生

場所 室蘭工業大学 同アリーナ

定員 各8人

申込方法 11月10日(木)17時までに同ア
リーナウェブサイトから申し込み

問い合わせ (☎④5 3 3 7)

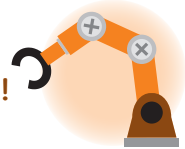

と な り ま ち ・ ホ ッ ト ラ イ ン

白老町

白老町・つがる市姉妹都市交流企画 つがる市特産品即売フェア

日時 11月26日(土)9時30分～14時30分

場所 白老コミュニティセンター
(白老町本町1-1)

内容 リング、ニンニク、米などの
青森県つがる市のおいしい農産物
が勢ぞろいする即売フェア

※商品など詳しくは白老町ウ
ェブサイトをご覧ください。

問い合わせ つがるブランド推進会
議 (事務局: つがる市経済部地域
ブランド対策室)

(☎0 1 7 3 ②2 1 1 1)



室蘭市

新和産業アイスアリーナ室蘭 スケートリンクオープン

11月1日(火)から、今季の営業を
開始します。ぜひ、ご利用ください。

開館時間 平日12時～18時

土・日曜日、祝日10時～18時

休館日 月曜日 (祝日の場合は、翌
火曜日)

使用料 一般500円、65歳以上300円、
高校生250円、中学生以下130円、
(11月1日(火)は無料)

※お得な回数券 (6枚つづり) や貸
しスケート靴 (有料) もあります。

問い合わせ 新和産業アイスアリー
ナ室蘭 (☎④0 8 0 0)

伊達市

元ファイターズの岩本勉と建山義紀 両氏による『トークバトル』

抽選で15人にサインボールのプレ
ゼントもあります。

日時 11月15日(火)18時30分
(開場 18時)

場所 だて歴史の杜カルチャーセン
ター (伊達市松ヶ枝町34-1)

入場料 一般2,000円 (当日2,500
円)、小学生以下1,000円 (当日
1,500円)

※未就学児の入場はご遠慮ください。

問い合わせ 同カルチャーセンター
(☎0 1 4 2 ②1 5 1 5)

赤い羽根共同募金会 ご当地バッジが完成 しました

毎年、CGデザイナー科の学生がデザインを担当している、赤い羽根共同募金会のご当地バッジが今年も完成しました。バッジは例年、登別市PRキャラクターの登夢くんや地域の特徴を表現したもので、今年のデザインは市の花木であるツツジと一緒に、スマートフォンを使って自撮りをしている登夢くんです。



▲受賞者の方々

このデザインを担当した同科の滝波穂乃香さんは「アイデアを考えること、ツツジと登夢くんがマッチする調整が難しかった。実際のバッジを手にした

つくろう、つぎの可能性を。

日本工学院北海道専門学校



▲滝波さんによるデザイン

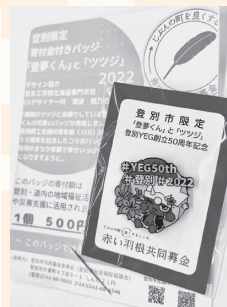

▲今年のご当地バッジ

お問い合わせ 入学広報室

(☎0120-666-965)



ときは嬉しかったです」と話していました。
今後、本校は地域との連携を深め、さまざまな形で地域に貢献できるよう努めます。

オープンキャンパス

日時 11月5日(土)・19日(土)10時30分～14時30分

※中止や一部内容を変更する場合がありますので、同校ウェブサイトをこ
確認の上、参加してください。

不用品ダイヤル市

申し込み・問い合わせ

登別消費者協会 (☎8307)

火～金曜日 (祝日を除く) 10時～15時

※無料に限ります。

▶登録できないもの

衣類、食料品、貴金属、美術品などの高価なもの、自動車、バイク、船、傷みの激しいものやあっせん品としてふさわしくないもの

ゆずります

- エレクトーン●洋服ダンス●参考書(ベーシック5科目)●桐タンス●冷凍庫●万能蒸し器●漬物たる●シングルベッド(木製)●ジュニアシート●健康器具(乗馬マシン)●除湿機●ペット用ケージ(60^{cm}×90^{cm})●ひな人形(7段)●室内物干し●リビングテーブル(90^{cm}×90^{cm})●学習机用椅子●電気ストーブ(スチーム型)●原色学習ワイド図鑑●室内用灯油タンク(90^ℓ)

ゆずってください

- 電動ミシン●ベンチ(屋外用)●草刈り機●フードライヤー●マウンテンバイク男子用(20^{インチ})●保温調理鍋(ガス用)●米びつ(20^ℓ)●石油ストーブ●ゴルフセット●LPレコード(ジャズ、ポップスなど)●FFストーブ●自転車(27^{インチ})●炊飯器●バランスボール●ハイローチェア●鍋●チャイルドシート●エレキギター●毛糸(色問わず)●買い物用カート●洗濯機(5^{kg}以上)

ほん

今月の新着図書

市立図書館

☎4324

北海道でSDGs

蘭 裕士 著



17の目標をイラストや写真で分かりやすく解説。北海道のさまざまな場所での実践例を目標ごとに紹介し、リオデジャネイロで開かれた地球サミットで当時12歳で演説したセヴァン・スズキさんや元キャスター・国谷裕子さんらのインタビュー、対談記事も収録されています。

◇夜の道標

芦沢 央 著

◇「新しいアイヌ学」のすすめ

小野 有五 著

◇90歳になっても、楽しく生きる

樋口 恵子 著

こどものほん

もうじきたべられるぼく

はせがわ ゆうじ 作



もうじき食べられる運命の牛は、最後にひと目だけおかあさんに会いに行きます。でも、「悲しませたくない」と会わずに立ち去りますが、ものすごいスピードで汽車を追いかけるおかあさんの姿が見えました。

◇わんぱくだんのバスごっこ

末崎 茂樹 絵

◇忘れもの遊園地

久米 絵美里 著

◇謎! 驚驚! 世界のサメ超図鑑 中野 富美子 構成・文

※図書館では、毎月購入している本の全リストを差し上げています。ご利用ください。





議会だより

いすかす

114号

発行：登別市議会／編集：広聴・公開委員会／発行日：2022.11.1

登別市議会

で

検索

または



市議会ウェブサイトやフェイスブックページで、議会の活動や各種情報をご覧ください



令和4年第3回定例会における 議案の賛否状況

第3回定例会で上程された議案はすべて可決されました。

目次

委員会だより ②ページ

一般質問 ③～⑥ページ

補正予算審査ほか ⑥ページ



▲7月29日 キウシト湿原での議員研修会の様子

住宅地の中に位置する湿原として、子どもたちの自然体験学習など、教育の場としても重要な場所であり、今後も湿原の保全、再生に向け、まちが一丸となつて取り組む必要性を再認識した研修会となりました。(成田)

また、湿原の役割では、大雨が降っても、川に大量の雨水が流れ込むのを防ぐダムの役割や、積もった泥炭のろ過効果により、きれいな水を川に流す役割もあり、そのほか、ワラミズゴケなどの希少植物や希少動物が多く生息しています。

キウシト湿原は、環境省の日本の重要湿地500に選定されており、生物多様性や自然環境保全の観点からもラムサール条約の登録の礎にもなっています。

キウシト湿原を
視察しました
登別市議会議員研修会

新庁舎「議会関連諸室」を 集中協議

総務・教育委員会

新庁舎建設に関する「議場・議会関連諸室の在り方」に関しては、要望書や各党派意見、本庁舎整備推進グループとの意見交換会を踏まえ、基本設計に向けた具体的な項目に対して、委員間協議を行いました。

- ①議会関連諸室のゾーニング（議場の設置階を含む）
- ②議場の多目的利用についての可否（運用方法は含まない）
- ③議場の床、傍聴席との段差（フラット化など）
- ④議場の壁などの考え方（ガラス張りの是非、天井の高さなど）
- ⑤議場の席配置
- ⑥委員会室の在り方、考え方（設置数や形状含む）



▲7月14日 森町への行政視察の様子

- ⑦会派室の在り方、考え方
 - ⑧議会図書室の多目的利用についての可否
- 以上を集約した後、議長へ答申します。
(天神林)

無理なく続ける健康づくり

生活・福祉委員会

健康なまちづくりの推進に向けてをテーマに、愛知県岡崎市、愛知県蒲郡市の2市を視察しました。

食育に力を入れている岡崎市では、野菜摂取率向上に向け、各世代に合わせた取り組みを実施し、子どもたちから給食の献立を募集したり、地元食材を活用したレシピを伝えたりするほか、地域の特性を生かしながら食について考える取り組みが行われていました。

メタボリックシンドローム該当者の割合県内1位をきっかけに、健康推進に力を入れた蒲郡市は、部署を超えたプロジェクトチームにより事業を展開し、体重測定100日チャレンジでは、参加者1万人の目標を達成、数値の適正人数が増加する結果となりました。



▲7月28日 愛知県蒲郡市への行政視察の様子

健康意識は継続が重要であり、2市ともに無理なく続けられる取り組みでした。本市では何が必要か、今回の視察を参考に研究を進めます。
(宮武)

行政視察を終えて

観光・経済委員会

本委員会では、重点活動テーマにおいて、観光産業に関する実態調査や脱炭素社会に向けた企業による新たな事業展開を調査・研究することとしています。

本年は、大分県由布市が行ったグリーンスローモビリティの効果的導入実証事業の調査や、熊本県南小国町が行っている太陽光発電、太陽熱利用、木質バイオマスの導入、中小水力発電などによる再生可能エネルギー事業の取り組みのほか、小国町が地域振興と地域の資源や環境を保全しながら取り組んでいる民間事業者による地熱発電事業について視察してきました。

今後は、グリーンスローモビリティをテーマとして、登別国際観光コンベンション協会との意見交換会を行うとともに、議会サポーターとの意見交換会を実施して、政策提言に向け取り組んでいきます。



▲7月26日 熊本県阿蘇郡小国町への行政視察の様子

現在は任期の後半ですが、テーマである各種条例等の総点検と改善についての進捗状況については、既に運用に入っている項目もあり、仕上げに向け適進する所存です。
(若木)

議会における多様性の 確保に向けて

議会運営委員会

本委員会は、議長諮問事項である議会における多様性の確保についてをテーマとし、先駆的な取り組みを行っている茨城県取手市、埼玉県戸田市の行政視察を実施しました。

取手市における視察内容は、女性議員による議会改革特別委員会設置に至る経緯について、詳細を伺い多くの助言をいただき、戸田市では聴覚障がいを持つ議員に対する具体的な対応について調査しました。

聴覚障がいに限らずさまざまな方が議員になる時代がきており、障がいも議員の個性として迎え入れる柔軟な対応が必要であると感じました。



▲8月4日 茨城県取手市への行政視察の様子

現在は任期の後半ですが、テーマである各種条例等の総点検と改善についての進捗状況については、既に運用に入っている項目もあり、仕上げに向け適進する所存です。
(若木)

令和4年第3回定例会 一般質問

[令和4年9月12日(月)～9月15日(木)]

議員12名が市政を問う



今野議員の
一般質問
中継はこちら

※DXの活用で
まちのさらなる発展を
今野幹大

※NFTアートを新たなふるさと
納税返礼品に加えては。

総務省からのNFTに関する返礼
品の取り扱いの回答を踏まえ、検討し
ていきたい。

NFTを観光資源に活用しては。

今後、観光NFTの実施が可能な
事業者から話を伺ったり、他自治体の
事例の調査などに取り組んでいく。

内閣府やデジタル庁のように、庁
内DXを推進するには、本市も統括的
な組織が必要では。

DX化の推進強化を進めるために
は、市の業務全般に係るデジタル化の
強いリーダーシップを発揮する専門的
な部署を明確化し、推し進めることが
必要と考える。

職員数も限られる面はあるが、新た
な推進組織の設置も含め、より良い推
進体制を検討していきたい。

※DX Digital Transformation(デジタル・トランスフォーメーション)の略称。
ICT(デジタル技術)の浸透が人々の生活をあらゆる面でより良い方向に変化させること。
※NFT Non-Fungible Token(ノンファンジブル・トークン)の略称。非代替性トークン。
デジタルデータの偽造・改ざんを防ぎ、デジタルデータ固有の価値を持たせることができる。



二瓶議員の
一般質問
中継はこちら

ゼロカーボンシティ宣言で
EV導入は進むのか
二瓶秀幸

地球温暖化が進み、日本近海の海水
温が+1・14℃となり、生態系の変化
により漁業等に影響を及ぼしています。
また、台風や竜巻、大雨、異常気象
による水害など、自然災害から鑑みる
と、危機が迫るものがあります。

本市ではゼロカーボンシティ宣言を
されましたが、EV導入の取り組みに
ついて質問しました。

EV急速充電器の契約満了による
更新や増設の考えは。

今後、本庁舎が移転予定のため、
現機器は更新せず、契約延長の事務を
進めており、電気代・メンテナンス等
の条件は、管理側の全額負担となる。

今後、公用車のEVを増やしてい
きたいとのことだが導入計画は。

登別市温暖化対策実行計画の中で
示していることが、EV導入計画の基
本となり、公用車のうち50%以上を電
動車等とすることを目指していく。

※EV Electric Vehicle(エレクトリック・ビークル)の略称。電気自動車。



小栗議員の
一般質問
中継はこちら

環境に優しい
まちづくりの取り組みは
小栗義朗

二酸化炭素排出量を実質ゼロにす
るゼロカーボンシティへの挑戦を表明
したが、2030年の削減見込みは。

目標年の2030年には、約37・
4%の削減を達成できる。

排出量の削減には市民の協力が欠

かせないが、登別市温暖化対策実行計
画に住宅用太陽光発電の導入促進とあ
るが、本市の設置件数は。

平成30年の調査結果では290件と
なっている。

事業所や工場など、一定規模の新
築物件に太陽光パネルの設置を義務付
ける自治体も増えつつある。

本市も何らかの対策を打ち出す必要
があるのでは。

再生可能エネルギーにも取り組む
が、紙やプラスチックの分別収集も二
酸化炭素の削減に大きなウエイトを占
めているため、まずは、こうしたこと
から市民の協力を得て取り組んでいく。

空き家から茂った枝の切除と野球場の整備は

若木 康夫



若木議員の
一般質問
中継はこちら

質 近年、本市において所有者不明土地が増加しており、このような土地から隣地にはみ出た枝は、所有者の許可なく切れないが、来年4月の民法改正後は要件が整えば可能になる。
本件の問い合わせ状況や周知は。

答 民法の改正内容を精査し、市民からの問い合わせなどに対し、適切な助言や対応を行っていききたい。

質 川上公園野球場は、平成6年の完成後から現在に至るまで、大規模な修繕が為されておらず、バックネット、グラウンド内の凹凸、電動得点板の作動不良、水道管の漏水等が指摘されているが、修繕の考えは。

答 修繕の必要性はあるものと理解している。
高額になる修繕箇所もあり、修繕の必要性を他施設と対比しながら優先順位を定め、予算措置を含め適切な対応と修繕を考えている。

フリーアドレス制導入の運用方法とその課題は

田中 寛志



田中議員の
一般質問
中継はこちら

質 道内市町村で初となるフリーアドレス制は、部次長が参加することで、現場職員の苦労や悩みを直接知ることが出来るほか、若手職員とのコミュニケーションが取れると考えられる。
また、人事担当部署の職員が参加す

ることで、超過勤務等の実態把握やハラハラ防止につながるのではないかと
思うが、本市の考えは。

答 フリーアドレス制の導入により、部次長や人事担当職員が参加することは、若手職員とのコミュニケーション、各職場のさまざまな実態把握、ハララスメントの未然防止といった、課題の解決方法の一つになり得るものと考えられる。

その実施や運用方法などについては、今年度の試行結果等を検証しながら、検討を進めていきたいと考えている。
そのほか、クリンフルセンターに係る質問をしました。

健康なまちづくりの推進を

佐々木 久美子



佐々木議員の
一般質問
中継はこちら

質 本市のメタボリック症候群に該当する人は全国・全道より多く、生活習慣病対策は食生活改善と運動を習慣づけることが必要と考え、質問しました。
質 本市の運動習慣の状況は、運動習慣のある方は、比較的多い

状況にある。
質 蒲郡市では、全庁的に健康づくりに取り組み、体重測定100日チャレンジの事業を立ち上げ、一定の成果がでていますが、市民を巻き込んだ運動などの取り組みを行う考えは。

答 今後も市民の健康管理を分析し、市民ニーズに対応した健康づくりの事業に取り組みよう努めていく。

質 今後、関係機関との連携を深める考えは。
答 登別市健康増進計画の第3期計画を策定する際は、市教育委員会などとの連絡会議を開催して意見聴取を行いながら連携していく。

市民の安全・安心を担う職員の働く環境整備は

工藤 二雄



工藤議員の
一般質問
中継はこちら

質 消防登別支署と登別温泉支署が統合され、東支署が開設されたが、2支所が一つになり、人員や働く環境はどの様に変ったのか。
答 消防東支署は、従前の消防署登別温泉支署や登別支署と比べ、敷地が広

く、充実した訓練が行えることや、庁舎の収納スペースが充分にあり、資器材の収納整理がしやすく、迅速な出勤につながっている。

また、間口が広いため、安全に車両の出入れが可能となっており、庁舎内の環境も職員の研修可能な会議室を併設し、出勤時は庁舎が電子ロックで施錠され、防犯対策も充実している。

さらに、仮眠室の個室化により、騒音などに悩まされることなく、仮眠を取ることができ、職員のストレス軽減も図られ、現在のコロナ禍においては、感染リスクの低減も図ることができているものと考えている。

思いやりのある駐車場制度の導入を

足立知也



足立議員の一般質問
中継はこちら

質 障害者等用の駐車施設を必要とする人に利用証を交付し、駐車車両を識別可能にして不正駐車を防ぐ、パーキング・パーミット制度導入の考えは。

答 現時点で導入の考えはないが、導入済み自治体における運行状況や、北

海道の動向などを注視していく。

質 制度導入により、現状よりも足の不自由な方の人数把握ができると思われ、災害時避難で命を守ることにともなうと考える。

また、妊産婦などにも障害者等用駐車施設が利用しやすくなるなど、思いやりの醸成にもつながるのではないかと考えます。

答 今後も導入しないということではない。

国土交通省が、令和3年8月に車椅子使用者用駐車施設等のあり方に関する検討会という有識者会議を立ち上げているので、議論内容について注視していきたい。

新庁舎の設計確定時期と機能的な庁舎の考えは

米田登美子



米田議員の一般質問
中継はこちら

質 令和8年移転予定の庁舎建て替えに係る基本設計と実施設計の確定時期についてはどうなのか。

また、機能的な庁舎とするため、どのようなことを検討されるのか伺う。

答 基本設計が令和5年3月とし、実

施設計は令和6年3月を目途とする。

機能的な庁舎の考えにおける低層階の利点については、これまでの意見を参考に2階建てを検討している。

階段を使用せずに入ることのできる1階に、市民が多く利用される窓口や機能を集約して配置することで、利便性の向上が期待できる。

※フェーズフリーの視点による平時においては、広い会議室等を1階に配置することにより、市民の利用しやすい環境が確保できる。

また、災害時においては一時的な避難場所としてのスペースが確保できるなど効果的に活用できると考える。

また、方向性を取りまとめた提言書を出しているが、本市の推進計画の策定状況と今後の考えを確認したい。

答 中学校における文化活動の地域移行への提言書においては、都道府県が策定した推進計画を基に、市町村においても策定することが適当とされていることから、今後のガイドラインや国・北海道の動きを注視していく。

新たな公共施設整備と住みやすいまちづくりは

成田昭浩



成田議員の一般質問
中継はこちら

質 新庁舎整備における市民満足度を意識したPRポイントと、特色ある市民サービスはいかに。

答 ICT活用とワンストップ窓口の設置により、複数の窓口を渡り歩くことなく、1カ所の窓口で手続きが完結

できるサービスとなるが、現状では、子育てに関する部署が分散している。

そのすべてが新庁舎に集約され、窓口をワンストップとすることで、子育て世代を包括的に支援できる。

市民が使える会議室の設置、議会が行なわれないときの議場の開放、災害時の一時避難場所や災害支援活動の拠点としての機能も備える。

質 登別市情報発信拠点(通称ヌブル)整備におけるPRポイントはいかに。

観光やアイヌ文化の情報発信をはじめ、地場産品の販売、市内のイベント風景を模したブロック玩具を使った巨大ジオラマの展示などがある。

中学校における文化活動の地域移行計画は

天神林美彦



天神林議員の一般質問
中継はこちら

質 文化庁が設置した、文化活動の地域移行に関する検討会議では、文化活動の地域への移行を着実に実施することともに、子どもたちに質の高い文化芸術活動の機会を地域で整備・充実するための課題等について検討が行わ

中学生が文化芸術に継続して親しむことができる機会の確保や、学校の働き方改革の促進による学校教育の質の向上など、提言書の目指す姿の実現に向けて、文化活動の地域移行を進めていきたい。

※フェーズフリー 平常時と災害時という社会のフェーズ(時期、状態)を取り払い、普段利用している商品やサービスが災害時に適切に使えるようにする価値を表した言葉。

国会・政府に4件の意見書を提出

次の意見書を可決し、意見書4件を国会・政府等へ提出しました。

詳しい内容は、市議会ウェブサイトでご覧いただけます。

急激な物価高騰からくらしと経済活動を守る緊急の経済対策を求める意見書

北海道教育委員会「これからの高校づくりに関する指針」を抜本的に見直し、全ての子どもに豊かな学びを保障する高校教育を求める意見書

国土強靱化に資する社会資本整備等に関する意見書

オンライン本会議の実現に必要なとなる地方自治法改正を求める意見書

近隣自治体での各種催しは、コロナ禍での約3年ぶりの開催という動きが多く報じられました。
本市でも例年、大規模に開催されてきた催しの中止などにより、まちの活性化に寂しさを感じた声などを受け、催



伊藤議員の一般質問中継はこちら



コロナ禍でもあきらめない
まちづくりの思考を
伊藤 藤 健 太

しについての考えを質問しました。
質 各種催しの開催判断はいかに。
答 緊急事態宣言やまん延防止等重点措置の実施、北海道のイベント開催についての要請や業種別ガイドラインなど、市内公共施設等の利用におけるガイドラインや市内感染状況なども踏まえて、実施責任を負う主催者が総合的に判断しているものと認識している。
質 本市主催または共催による秋祭りなどの催しを開催する考えは。
答 主催や共催をする考えはないが、各種催しはそれぞれに開催目的があり、今後、主催者から相談等があれば、可能な限り側面的支援を行いたい。

予算・決算委員会 (令和4年度補正予算審査) [令和4年9月21日(水)]

本委員会に付託された令和4年度各会計補正予算案件の審査は3件で、コロナ禍の状況を鑑み通告制としました。初めに、議案第60号令和4年度登別市一般会計補正予算(第7号)の質疑のあった事業について、歳出において、総務費では公用車管理システム導入事業費631万3千円と再配達削減チャレンジ事業費154万円、民生費の高齢者世帯等生活支援事業費7千533万2千円と社会福祉施設等食事提供支援給付金給付事業費1千992万3千円について、商工費では湯之国登別クーポン発行事業補助金7千万円ほか、歳入全般においては、資料要求を行った新型コロナウイルス感染症対応地方創生臨時交付金総額5億2千34万5千円について、それぞれ質疑を行い、質疑終了後、全会一致で原案のとおり可決しました。
次に、議案第61号令和4年度登別市介護保険特別会計補正予算(第2号)については特に質疑なく、全会一致で原案のとおり可決しました。
次に、議案第62号令和4年度登別市カルルス温泉スキー場事業特別会計補正予算(第2号)について、歳入歳出全般で、サンライバススキー場運営経費27万円について質疑を行い、質疑終了後、全会一致で原案のとおり可決しました。

(二瓶)

議会中継をスマートフォンなどで閲覧しませんか?



本会議や各委員会は、スマートフォンやパソコンなどからでもご覧いただけます。

新型コロナウイルス感染症の感染拡大防止のため、できる限り来場しての傍聴はお控えいただき、スマートフォンやパソコンから議会中継をご覧くださいませよう、ご協力をお願いします。

令和4年第4回定例会は12月2日(金)から開催される予定です。

新型コロナワクチン接種に関するお知らせ



問い合わせ 新型コロナワクチン接種対策グループ (☎⑧) 2770・(☎) 2771)

オミクロン株対応ワクチンの接種を行っています

市は、2回目の接種から3カ月以上が経過した12歳以上の方を対象にオミクロン株対応ワクチン（以下『新ワクチン』）の接種を行っています。接種状況などにより対象とならない場合もありますので、下のフローチャートでご確認ください。

※接種には予約が必要です。
※新ワクチンの接種は、1人1回です。

▼対象者確認用フローチャート はい → いいえ →

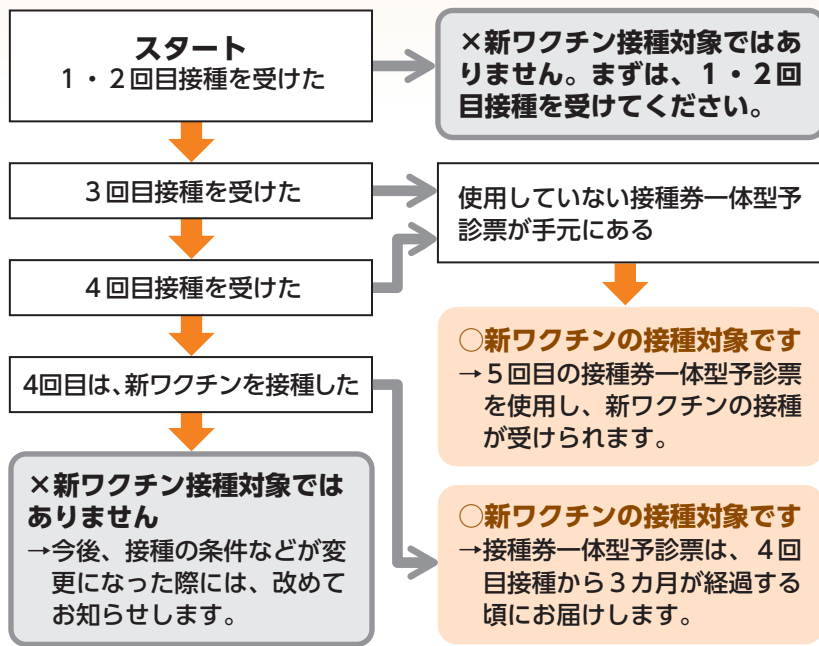

新型コロナワクチン接種の予約は

●市新型コロナワクチンコールセンター（有料）
☎0570-035-056（8時～20時）

●市予約ウェブサイト



○新ワクチンの接種対象です

【最近接種を受けたため次回の接種券一体型予診票が届いていない方】

次回接種分の接種券一体型予診票は、直前の接種から3カ月が経過する頃にお届けします。

対象 3回目接種から3カ月以上が経過する18～59歳の方で基礎疾患などがない方、2回目接種から3カ月以上が経過する12～17歳の方

【接種券一体型予診票を紛失・破棄した方】

接種券一体型予診票の再発行申請が必要です。

※接種券一体型予診票の再発行については、市公式ウェブサイトを確認ください。



▲市公式ウェブサイト

11月の集団接種日程

日程	5日(土)・12日(土)・26日(土)	10日(木)・17日(木)	6日(日)・13日(日)・27日(日)
時間	15時～18時		10時～13時 15時～18時
ワクチン	ファイザー (BA. 4-5)	モデルナ (BA. 1)	ファイザー (BA. 4-5)

場所 登別中央ショッピングセンター・アーニス

持ち物 接種券一体型予診票、予防接種済証、本人確認書類（マイナンバーカード、運転免許証など）、お薬手帳（お持ちの方）

※肩を出しやすい服装でお越しください。

【生後6カ月～4歳のお子さん対象】

接種券一体型予診票の優先発行はお済みですか

1・2回目接種の間に3週間、2・3回目接種の間に8週間の期間を置く必要があります。また、インフルエンザワクチンを除くその他の予防接種とも13日以上接種間隔が必要です。

新型コロナワクチンの接種期限が令和5年3月31日(金)までとなっていることなどから、早めに接種を受けることができる優先発行の利用をお勧めします。

※接種は強制ではありません。市公式ウェブサイト掲載の資料などを参考にご判断ください。

申込方法 申請フォームから、または接種に関する案内に同封の申請書を新型コロナワクチン接種対策グループに持参または郵送



▲市公式ウェブサイト



▲申請フォーム

人のうごき (令和4年9月末現在) / 人口45,453人 (-44) 世帯24,232 (-37) () は前月比

発行・編集 / 登別市総務部秘書広報グループ 〒059-8701 登別市中央町6丁目11 ☎0143⑧6586 ㊚0143⑧1108



ウェブサイト
https://www.city.noboribetsu.lg.jp/



Eメール
pr@city.noboribetsu.lg.jp



フェイスブック
@noboribetsu.city



LINE
@noboribetsu.city



YouTube
https://www.youtube.com/user/NoboribetsuOfficial/

